

Gc
929.182
Sv26
1914
pt.2
1815008

M. L.

REYNOLDS HISTORICAL
GENEALOGY COLLECTION

ALLEN COUNTY PUBLIC LIBRARY



3 1833 00860 6771

SVENSKA
SLÄKTKALENDERN

— 1914 —

pt. 2

UTGIFVEN AF

GUSTAF ELGENSTIERNA

TREDJE ÅRGÅNGEN

MED 12 PORTRÄTT

—*—

STOCKHOLM
ALBERT BONNIERS FÖRLAG

189

Söner, i 2:a giftet:

1. Adolf, f. 1789, inspektör vid Tjärhofvet efter farbrodern Jonas, godsägare, † 1883. G. 1823 m. Carolina Eleonora Rudin, f. 1800, † 1872.

Söner:

- 1) Adolf Waldemar, f. 1825, grosshandlare i Stockholm under firma Brinck, Hafström & C:o, † 1907 $^{11}/_5$. G. 1854 $^{3}/_{10}$ m. Sophia Amalia Helena Robach, f. 1831, † 1907.

Barn:

- (1) *Adolf Claes Manfred*, f. 1857 $^{2}/_9$, Doct. of Dent. Surgery, praktiserande tandläkare i Stockholm.
 (2) *Thorsten Arthur Ehrenfried*, f. 1860 $^{18}/_{10}$, jur. kand., rådman i Stockholm, ordf. å rådhusrättens tredje afdelning (Stockholm). G. 1892 $^{12}/_{10}$ m. *Sigrid Charlotta Askberg*, f. 1871 $^{29}/_6$.

Barn:

Kurt, f. 1894 $^{14}/_7$, officersvolontär vid Svea artillerireg:te.

Greta, f. 1897 $^7/_1$.

- (3) *Ellen Charlotta Carolina*, f. 1863 $^{24}/_4$ (Stockholm).
 (4) *Gunnar Alfons Erivan*, f. 1865 $^{21}/_4$, grosshandlare i Stockholm. G. 1901 $^7/_11$ m. *Signe Inez Utrika Lindqvist*, f. 1873 $^4/_12$.

Söner:

Torsten Erivan, f. 1902 $^{11}/_8$.

Adolf Gerhard, f. 1904 $^{27}/_3$.

- 2) *Axel Gustaf*, f. 1838, sjökaptén, † 1911 $^3/_11$. G. m. *Hedvig Charlotta Winblad* (Adolfsro, Hisingen).
 3) *Otto Hjalmar*, f. 1841 $^{24}/_1$, hoikammerare, f. d. kassör o. bokhållare i lötsstyrelsen o. öfverintendentsämbetet, R W O. Beb. eget hus i Stockholm. G. 1868 $^3/_10$ m. *Hildegard Paulina Watz*, f. 1836 $^{13}/_{11}$.

Barn:

Elin Hildegard Mariana, f. 1869 $^{26}/_7$. G. 1892 $^{27}/_6$ m. chefen för musikkonservatorium i Lyon

Augustin Marie Emanuel Savard, f. 1861 $^{15}/_5$.

Adolf Hjalmar Fredrik, f. 1871 $^1/_5$, civilassessor i Stockholms rådstufvurätt (Stockholm).

2. Carl Reinhold, f. 1801, handlande i Stockholm, † 1880.
G. 1841 $\frac{9}{1}$ m. Ulrika Kristina Westman, f. 1819, † 1881.

Dotter:

Carolina Christina, f. 1841 $\frac{27}{12}$ (Stockholm).

Hagberg (från Rasbo) 1912, 13. — **Hahr** 1912, 13.
— **Hallström** (Södermanlandssläkten) 1912, 13. —
Hallström (från Jämtland) 1912, 13.

Hamberg

(från Stockholm).

Äldste kände stamfadern för nedanstående släkt var mjöl-
naren i Stockholm Peter Hamberg, g. 1743 m. Anna Björck.
Dessa voro föräldrar till

- Nils, f. 1753, kofferdikaptan, † 1829. G. 1784 m. Elisa-
beth Runburg, f. 1765 i London, † 1831.

Söner:

1. Nicholas, f. 1785, kofferdikaptan, † 1830. G. m.
Magdalena Lovisa Löwenberg, f. 1791, † 1863.

Son:

Nils Petter, f. 1815, med. d:r, professor, rättskemist,
† 1902 $\frac{13}{2}$. G. 1854 $\frac{21}{5}$ m. *Emma Augusta*
Christina Härnström, f. 1833 $\frac{23}{3}$ (Stockholm).

Barn:

- (1) *Anna*, f. 1855 $\frac{2}{1}$. G. 1880 $\frac{4}{11}$ m. kaptanen
vid Värmlands reg:te Ernst Eric Daniel Öman,
f. 1850, † 1906. Äg. o. beb. Apertin i
Värmland (Kil).
(2) *Louise*, f. 1856 $\frac{21}{8}$. G. 1887 $\frac{26}{4}$ m. gross-
handlaren *Johannes Joachim Danielsen*, f.
1847 $\frac{10}{8}$. Äg. o. beb. villan Torshöjd
(Herserud).
(3) *Axel*, f. 1863 $\frac{17}{1}$, fil. d:r, professor i geografi
vid Uppsala universitet, LVA. G. 1912
 $\frac{10}{12}$ m. *Sigrid Magdalena Nordlund*, f. 1885
 $\frac{21}{11}$.

Son:

- Per Gustaf*, f. 1913 $\frac{7}{9}$.
(4) *Ulrica (Ulla)*, f. 1865 $\frac{10}{10}$ (Stockholm).



Digitized by the Internet Archive
in 2015

2. Carl August, f. 1793, kofferdikapten, sedan gross-handlare i Stockholm, † 1841. G. 1833 m. Anna Berglund, i hennes 1:a gifte, f. 1809, † 1855.

Dotter:

Anna Concordia (Nanny), f. 1840 ³/₈. G. 1863 ²⁷/₄ m. civilingenjören, friherre Gustaf Fredrik August von Friesendorff (finska släkten), f. 1832, † 1911 (Hälsingfors).

Hamberg

(från Torsåker; Härnösandsgrenen).

Gammal odalmannasläkt från Torsåkers socken i Väster-norrlands län. Äldste kände stamfadern var hemmansägaren Jan Olofsson i Hammars by i nämnda socken, f. omkr. 1742, † 1800, hvares tre söner Hans (se nedan), Abraham, f. 1790, † omkr. 1864, barnlös, och Johannes, f. 1793, bonde och gäst-gifvare i Nyland, antogo namnet Hamberg efter födelse-orten. Från Johannes Hamberg härstammar en i Norrland bosatt ännu lefvande gren af släkten, om hvilken uppgifter icke kunnat erhållas.

Hans, f. 1787, handlande o. rådman i Härnösand, † 1852. G. 1819 m. Anna Birgitta Holmberg, f. 1788, † 1871.

Söner:

1. Olof Peter, f. 1820, fil. d:r, mekaniker, † 1876. G. 1856 m. Eva Kristina Pettersson, f. 1821, † 1900.

Barn:

- 1) *Hugo Emanuel*, f. 1847 ⁹/₁, fil. d:r, f. d. professor o. föreståndare för statens meteorologiska central-anstalt, RNO, Off Fr d'Acad, LVA, LLA (Stockholm). G. 1879 ¹²/₁₂ m. *Emelie Maria Charlotta Södergren*, f. 1849 ¹⁹/₆.

Barn:

Maria Sofia (Maja), f. 1880 ³¹/₁₂. G. 1902 ²⁶/₁₁ m. pastoratsadjunkten i Gustaf Vasa församling i Stockholm *Karl Frithiof Gasslander*, f. 1869 ¹⁷/₄.

Eva Henrietta, f. 1882 ¹⁶/₈.

Nils Olof Emanuel, f. 1884 ¹²/₁₀, anställd vid Vetenskapsakademien (Stockholm).

Hugo Robert Gustaf, f. 1890 ²⁷/₁, fil. stud.

- 2) *Sofia Kristina*, f. 1849 ²⁸/₁, f. d. telegrafist (Stockholm).
2. *Svante Johan*, f. 1826, grosshandlare i Härnösand, † 1912 ²³/₁₂. G. 1860 m. *Emilie Augusta Lovisa Ohman*, f. 1838, † 1909.

Barn:

- 1) *Hans*, f. 1862 ²/₇, köpman, skeppsredare, ordf. i Handels- o. sjöfartsnämnden i Härnösand, i direktionen för Härnösands sjömanshus samt i styrelserna för rederiaktb. *Hernodia* o. *Nätterqvists* kolimportaktb. G. 1889 ²⁸/₁ m. *Göthilda Kristina (Göta) Fahlman*, f. 1867 ¹⁶/₉.

Barn:

Torsten Svante, f. 1892 ⁷/₁.

Anna Kristina, f. 1895 ²⁸/₆.

Hélène, f. 1898 ²⁶/₁₁.

Hans Gösta, f. 1899 ²¹/₁₁.

Kerstin, f. 1902 ¹⁴/₁.

Oscar-Ivar, f. 1907 ¹/₁₂.

- 2) *Tekla Johanna Augusta*, f. 1865 ⁶/₁₀. G. 1889 ²⁹/₁ m. disponenten *Knut Georg Nikanor Scherman*, f. 1858 ²⁹/₁₁ (Ålandsbro).
- 3) *Svante Harald*, f. 1869 ⁵/₂, jordbrukare (Härnösand). G. 1904 ¹¹/₉ m. *Beda Anna Kristina Lundgren*, f. 1873 ¹/₆.
- 4) *Anna Dorotea (Dora)*, f. 1870 ¹/₈, telegrafist (Härnösand).
- 5) *Mathilda Elisabet (Betty)*, f. 1871 ¹³/₁₂. G. 1897 ¹²/₆ m. föreståndaren för kemiska stationen i Härnösand, RWO, *Carl Gustaf Strokirk*, f. 1853 ¹⁹/₉.
- 6) *Knut*, f. 1874 ⁶/₅, ex. apotekare (Sölvesborg). G. 1908 ¹²/₆ m. *Signe Lindblad*, f. 1882 ¹³/₃.

Son:

Carl Erik Johan, f. 1909 ¹⁵/₇.

- 7) *Sigrid*, f. 1878 ¹⁶/₁. G. 1903 ¹¹/₁₁ m. trävaruagenten *Sigurd Verner Dahlman*, f. 1875 (Stockholm).
- 8) *Astrid*, f. 1881 ²⁹/₁, föreståndarinna för Malmö högre allm. läroverk för flickor.

3. Abraham Conrad, f. 1831, grosshandlare i Göteborg, † 1912 ¹⁸/₈. G. 1861 ¹⁸/₆ m. Anna Jeanna Maria Möller, f. 1839 ⁵/₆ (Göteborg).

Barn:

- 1) Anna, f. 1862 ¹⁴/₄. G. 1883 ⁶/₄ m. grosshandlaren i Göteborg, jur. utr. kand. Josef Henrik Andrén, f. 1847 ¹⁹/₉.
- 2) Olga Mathilda Wilhelmina, f. 1865 ²⁷/₆ (Göteborg).
- 3) Amalia Maria (Malin), f. 1866 ²³/₁₂ (Göteborg.)
- 4) Carl Gustaf, f. 1868 ⁹/₆, jur. utr. kand., stadsnotarie i Göteborg. G. 1904 ²³/₃ m. Hilda Signe Henrique Wennerberg, f. 1873 ¹¹/₈.

Barn:

Hans Johan Conrad, f. 1905 ¹³/₆.

Ebba Jeanna Brita, f. 1907 ²⁰/₁₀.

Signe Annita, f. 1910 ⁵/₁.

- 5) Frida Amanda, f. 1871 ¹⁰/₁. G. 1901 ¹⁰/₄ m. revisorn i kammarrätten, e. o. hofrättsnotarien Isak Blom, f. 1870 ⁹/₁ (Stockholm).
- 6) Ragnar, f. 1873 ²³/₈, verkst. direktör i Bark & Warburgs Förnyade aktb. (Göteborg). G. 1904 ¹²/₄ m. Elsa Sofia Wennerberg, f. 1883 ⁵/₆.

Barn:

Ragnar Ingmar, f. 1906 ¹⁹/₁.

Elsa Kerstin, f. 1907 ²³/₁₁.

Jeanna Blenda, f. 1910 ²⁸/₁.

Jeanna, f. 1913 ¹³/₃.

- 7) Dagmar Franzeska, f. 1874 ¹⁷/₁₀. G. 1899 ²⁷/₁₀ m. öfverläkaren vid Epidemiska Sjukhuset i Göteborg, med. lic. Carl Hjalmar Christian Wennerberg, f. 1871 ¹¹/₁.
- 8) Jeanna Augusta, f. 1876 ¹²/₁₂. G. 1900 ¹⁵/₁₂ m. advokaten i Göteborg, e. o. hofrättsnotarien John Casten Albrecht Wennerberg, f. 1870 ¹⁰/₁.
- 9) Conrad Svante, f. 1878 ²⁶/₁, ingenjör, afdelningschef vid Allm. Sv. Elektriska aktb. i Västerås.

von Hamm 1913. — Hammarsten 1912, 13. —
Hanngren 1912, 13.

Hansen.

Släkten härstammar från Schleswig-Holstein, hvarest dess medlemmar i århundraden varit bosatta såsom jordbrukare i trakten söder om staden Flensburg. År 1660 var Hans Hansen ägare af gård i Grundhofs församling; fädernegården innehafves nu af hans ättling i rätt nedstigande led Hans Hansen VIII. Hans Hansen III var farfar till öfverläraren i S:t Maria friskola i Flensburg Hans Hansen, f. 1785, † 1852, g. m. Anna Christina Erichsen, f. 1785, † 1878. Dessa makar hade bland tio barn nedanstående son Friedrich Wilhelm Hansen, som öfverflyttade till Sverige.

Litteratur: Sv. Släktkalendern 1912, 13.

Friedrich Wilhelm, f. 1821, grosshandlare i Stockholm, † 1870. G. 1857 m. *Sophia Augusta Roeck*, f. 1837 ¹/_s. (S t o c k h o l m).

Söner:

1. *Hans Friedrich*, f. 1858 ¹¹/_s, grosshandlare, direktör i Stockholms köpmannaförening, verkst. direktör för aktb. Söderström & C:s Efterträdare, medlem af Stockholms Handelskammare (S t o c k h o l m). G. 1888 ²⁴/₃ m. *Elsa Telander*, f. 1868 ¹³/₃.

Barn:

Kurt Roeck, f. 1889 ⁷/_s, stud. vid Stockholms Högskola.

Harry Roeck, f. 1891 ¹³/₆, student, elev vid Dramatiska teaterns elevskola (S t o c k h o l m).

Maud Roeck, f. 1897 ⁹/₂.

Villy Roeck, f. 1898 ²¹/₉.

Douglas Roeck, f. 1901 ²/₁₀.

2. *Fredrik Vilhelm*, f. 1862 ²²/₆, vattenfallsdirektör o. ordf. i Vattenfallsstyrelsen, f. d. öfverste i Väg- o. vattenbyggnadskåren, ledamot i styrelsen för Tekniska högskolan, K W O 2 kl., R N O, G M br., R Pr R Ö O 2 kl (S t o c k h o l m). G. 1895 ³⁰/₁₃ m. *Tyra Benckert*, f. 1875 ²⁹/₄.

Barn:

Fred Herman Roeck, f. 1897 ¹²/₂.

Marit Roeck, f. 1903 ³⁰/₇.

Stig Herman Roeck, f. 1913 ¹⁹/₅.

Hasselberg 1912, 13. — **Hasselblad** (äldsta grenen)

Hasselrot.

Gammal svensk släkt från Dalsland, känd sedan början af 1500-talet. Landsskrifvaren på Dal Thorsten Jonsson, f. 1632, † 1696, upptog släktnamnet Hesselroth, hvilket dock endast bibehölls af hans äldsta son, komministern i Färgelanda församling Bryngel Hesselroth, f. 1670, † 1734. De två yngre sönerna häradsskrifvaren Lars, f. 1672, † 1736, och kaptenen Anders, f. 1681, † 1746, ändrade namnet till Hasselroth. Barren till kaptenen Anders Hasselroth skrefvo namnet Hasselrot. Därbland var sonen Per, f. 1735, handlande i Linköping, † 1797, som i sitt första gifte med Margareta Elisabeth Kruse, † 1771, var fader till nedanstående Mattias.

Litteratur: Anrep, Sv. Släktboken I; Sv. Släktkalender 1887; Leijonhufvud, Ny Sv. Släktbok; Sv. Släktkalendern 1912, 13.

Mattias, f. 1769, teol. o. fil. d:r, kyrkoherde, prost, professors n. h. o. v., ledamot af prästeståndet, † 1839. G. 1804 m. Märtha Beronius, f. 1775, † 1840.

Söner:

1. Per, f. 1805, fil. d:r, e. o. hofpredikant, kyrkoherde, † 1854. G. 1844 m. Tecla Wilhelmina Beronius, f. 1824, † 1860.

Söner:

- 1) *Axel Mathias*, f. 1845 ¹³/₃, kyrkoherde i Fågelås pastorat af Skara stift (Fågelås, Hjo). G. 1872 ⁸/₈ m. *Nelly Sofia Margareta Hasselrot*, f. 1847 ¹⁴/₃. (Se nedan.)

Barn:

- (1) *Eva*, f. 1873 ³/₈. G. 1902 ¹⁹/₆ m. grosshandlaren, delägaren i konstförlagsfirman Le Moine & Malmeström, *Osborne Leonard Le Moine*, f. 1878 ²⁴/₁₁ (Göteborg).
- (2) *Carl Axel Elias*, f. 1876 ¹⁸/₁₁, kapellpredikant i Borgviks församling af Karlstads stift (Borgviks bruk). G. 1902 ⁶/₁₂ m. *Anna Maria Braun*, f. 1878 ¹⁵/₁₂.

Barn:

- Torsten Edvard*, f. 1903 ¹⁵/₁₀.
Helna, f. 1907 ²⁶/₄.
Eva Margaretha, f. 1910 ¹⁷/₁₁.
- (3) *Tekla Nelly Helena*, f. 1878 ²/₁₀, sjuksköterska (Fågelås, Hjo).
 - (4) *Karl Per Bernhard*, f. 1885 ¹/₁₂, fil. kand..

sekreterare hos Kristliga föreningen för unga män i Uppsala. G. 1912 ²⁹/₆ m. grefvinna *Hellena Margaretha Sorella Posse*, f. 1887 ²²/₉.

- (5) *Ernst Halvar Sigfrid*, f. 1891 ¹³/₅, student, elev vid Musikaliska akademien (Stockholm).
- 2) *Per Bernhard*, f. 1848, komminister, † 1883. G. 1881 ²/₈ m. *Ida Sjösteen*, f. 1843 ³/₆ (Malmö).

Dotter:

Helna Tekla Carolina, f. 1882 ²⁵/₇. G. 1904 ²/₂ m. sekreteraren o. ombudsmannen hos Drätselkammaren i Örebro, e. o. hofrättsnotarien, jur. utr. o. fil. kand. *Nils August Hjalmar Sjösteen*, f. 1876 ⁵/₂.

- 3) *Carl Rudolf*, f. 1855 ⁹/₁, kyrkoherde i Adolf Fredriks församling i Stockholm. G. 1882 ²⁹/₃ m. *Sigrid Sofia Aline Georgii*, f. 1852 ²¹/₃.

Barn:

Dagmar Ebba Helena, f. 1883 ⁹/₃, lärarinna vid elementarläroverket för flickor i Kristinehamn.

Helna Sigrid Sofia, f. 1884 ²⁸/₅, fil. kand. G. 1911 ¹⁹/₁₂ m. fil. d:r *Ragnar Holm* (Charlottenburg, Tyskland).

Berndt Evert, f. 1885 ¹¹/₇, ex. apotekare (Sölvesborg).

Bertil Carl, f. 1887 ⁸/₄, ex. trädgårdsmästare (Aubervillier, Frankrike).

Per Gunnar, f. 1890 ¹⁸/₂, fil. mag., lärare vid samskolan i Hedemora.

Mats, f. 1892 ²⁵/₃, student vid Stockholms Högskola.

Carl, f. 1893 ¹⁹/₈, officerssvolontär, elev vid krigsskolan (Karlberg).

Sonja Fernanda, f. 1896 ⁷/₈.

2. *Carl*, f. 1812, häradshöfding, † 1890. G. 1:o 1841 m. *Eva Troselius*, f. 1819, † 1855; 2:o 1857 m. *Hildegard Agda Virginia Helander*, f. 1826, † 1877; 3:o 1878 m. *Hanna Ulrika Constantia Pettersson*, f. 1842, † 1904.

Barn, i 1:a giftet:

- 1) *Carl Birger*, f. 1842, jur. d:r, häradshöfding, † 1911 ⁸/₁. G. 1873 m. *Ulla Carolina Wijkmark*, f. 1848, † 1899.

Söner:

- (1) *Per Axel*, f. 1875 ¹²/₅, fil. o. jur. utr. kand., dispaschör i Stockholm. Äg. jämte bröderna o. systerdotter gård i Borgholm. G. 1904 ²⁴/₉ m. *Elisabeth Anna Deodora Hallberg*, f. 1873 ¹⁹/₁.

Söner:

Sven Birger, f. 1905 ¹³/₇.

Per Gösta, f. 1907 ²²/₄.

Karl Åke, f. 1909 ³/₈.

- (2) *Torsten Birger*, f. 1876 ¹⁴/₉, fil. o. jur. utr. kand., advokat, ledamot af Sveriges advokatsamfund (Göteborg). G. 1904 ²⁴/₆ m. *Sigrid Wijkmark*, f. 1879 ⁵/₆.

Barn:

Brita Torstensdotter, f. 1905 ²⁹/₈.

Nils Torstensson, f. 1907 ⁹/₁₁.

- (3) *Axel Emanuel*, f. 1883 ¹¹/₁₂, jur. kand., bergsingenjör, bitr. ingenjör i Patent- o. registreringsverket (Stockholm). G. m. *Maja Lovisa Andersson*, f. 1877 ³¹/₁.

Barn:

Anna Stina, f. 1906 ⁶/₈.

Carl-Axel, f. 1910 ²⁵/₂.

Eva Greta, f. 1913 ⁶/₁₁.

- 2) *Valborg Adelin*, f. 1845 ⁴/₁₀. G. 1871 ⁷/₃ m. landskamreraren August Gustaf Alvarez Lindencrona, f. 1839, † 1881. (Skara).
- 3) *Nelly Sofia Margareta*, f. 1847 ¹⁴/₃. G. 1872 ⁸/₈ m. kyrkoherden *Axel Mathias Hasselrot*, f. 1845 ¹³/₄. (Se ofvan.)
- 4) *Eva Hildegard Catharina*, f. 1849 ³⁰/₁. G. 1873 ¹⁷/₆ m. kyrkoherden Jonas Karlander, f. 1839, † 1906 (Skara).
- 5) *Reinhold Mathias*, f. 1852 ²⁹/₈, häradshöfding i Mellersta Värends domsaga, RNO (Växjö). G. 1892 ¹⁰/₅ m. *Alma Alfrida Hall*, f. 1875 ¹⁶/₅.

Barn:

Anders, f. 1894 ¹⁸/₁₁, student vid Uppsala universitet.

Bengt Erik, f. 1897 ¹⁵/₆.

Märtha, f. 1899 ²/₃.

Carl, f. 1900 ²⁹/₁₂.

- 6) *Eva Helena Sofia*, f. 1855 ¹²/₁. G. 1875 ¹⁷/₃ m. häradshöfdingen Otto Emanuel Wijkmark, f. 1841, † 1909 (Bisp Motala, Motala).

i 2:a giftet:

- 7) *Pehr Richert*, f. 1861 ²⁰/₂, öfverste o. chef för Västmanlands reg:te, K S O 1 kl., R N O, K R um Stj O, K D D O 2 gr., R P r K r O 2 kl., R R S:t St O 2 kl., K Ö Fr J O, J H S O 3 kl., Ö f B Leop O, Ö f Fr H L, R N S:t O O, L K r V A o. redaktör för akademiens tidskrift (Västerås). G. 1884 ³⁰/₉ m. *Sig ne Kristina Emilia Selldén*, f. 1862 ²⁷/₁₀.

Son:

Sten Torvald, f. 1889 ²²/₈, med. kand.

- 8) *Berndt Fridolf Engelbrekt*, f. 1862 ²³/₃, president i hofrätten öfver Skåne o. Blekinge, i. d. justitieombudsman, ordf. i styrelsen för Jönköpings o. Vulcans tändsticksfabriksaktb. o. i styrelsen för Katrinefors aktb., K N O 1 kl. Åg. Ro gård i Uppland (Kristianstad). G. 1892 ²¹/₅ m. *Gunhild Sofia Liljenroth*, f. 1873 ²¹/₅.

Barn:

Gunla Calla Sofia (Gull), f. 1893 ³/₃, student.

Stig Berndtsson, f. 1896 ²¹/₁₂.

Bo Elis Berndtsson, f. 1901 ¹⁵/₁.

Carl Gunnar Bengt Berndtsson, f. 1910 ¹²/₈.

- 9) *Carl-Axel*, f. 1863 ¹⁴/₄, byråchef i generalpoststyrelsen, i. d. postdirektör o. chef för Stockholms postdistrikt, vice häradshöfding, R N O, K D D O 2 gr. (Stockholm). G. 1893 ¹¹/₆ m. *Olga Cecilia Wilhelmina Pereswetoff-Morath*, f. 1871 ¹²/₇.

Söner:

Bertel, f. 1894 ²⁵/₅.

Allan, f. 1897 ⁷/₁.

- 10) *Ida Hildegard Sofia*, f. 1865 ¹⁰/₈. G. 1887 ¹⁹/₁ m. borgmästaren Knut Magnus Mahmar, f. 1851, † 1896 (Stockholm).

i 3:e giftet:

- 11) *Bror Carl*, f. 1882 ⁸/₁₁, e. o. assessor i hofrätten öfver Skåne o. Blekinge (Kristianstad). G. 1911 ¹⁶/₄ m. *Emma Carolina (Aline) Nyström*, f. 1880 ¹⁹/₂.

Dotter:

Brita, f. 1912 ²⁰/₁₁.

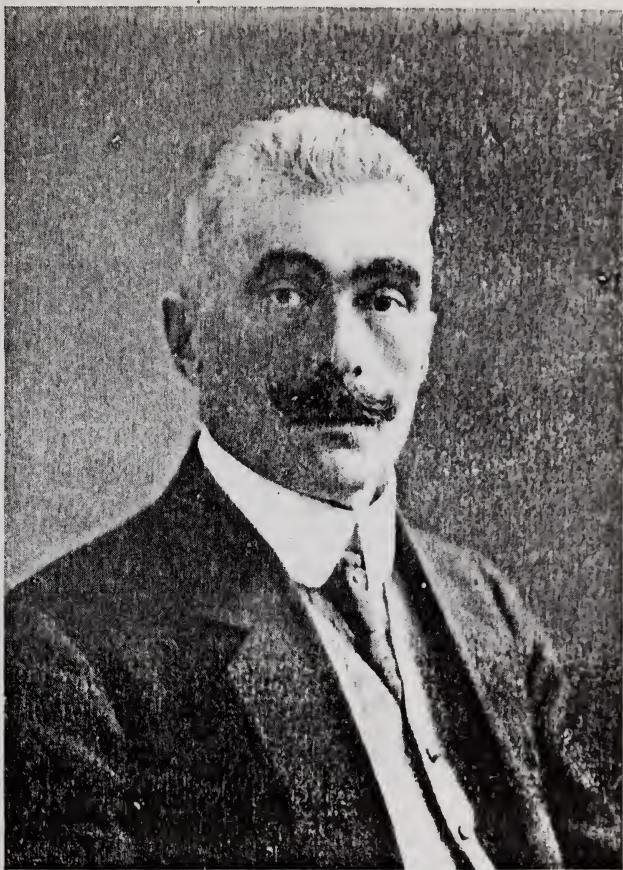

Bernard Haselro!

Hazelius 1912, 13.

Hebbe.

Härstammar från en gammal adlig ätt i Siebenbürgen, som i vapnet förde, i rött fält, en upprättstående krönt nyckel af silfver emellan två sexuddiga stjärnor af guld, och på hjälmen likaledes en nyckel mellan två i rött och silfver fördelade horn. Den utflyttade på grund af religionsförföljelse i förra hälften af 1500-talet, hvarvid en gren tog sin tillflykt till Chur Brandenburg, hvarifrån den sedermera flyttade till Pommern. Härifrån inkom omkr. år 1710 till Stockholm den svenska grenens stamfader Christian Hebbe, son till borgaren och skomakareäldermannen i Greifswald Erdman Hebbe, f. 1662, och Anna Kruse. Christian Hebbe, f. 1698, † 1762, är den bekante grundläggaren af det på sin tid rika och ansedda Hebbeska handelshuset i Stockholm. Hans äldste broder Johan Hebbe, f. 1692, gick först i svensk krigstjänst samt slutade som öfverste i fransk tjänst, † 1772, ogift, medan yngste brodern Peter, f. 1700, † 1775, borgare och bagare-älderman i Stettin, blef stamfader för en i Tyskland levande gren af släkten. — I sitt 1725 ingångna gifte med Elsabe Catharina Küsel, f. 1707, † 1787, efterlämnade grosshandlaren och bruksägaren Christian Hebbe flera barn: från andre sonen Christian (se nedan) härstamma alla nu levande medlemmar af den svenska grenen. Inke mindre än fem medlemmar hafva här i Sverige hufvudstat släktnamnet genom större eller mindre testamentariska dispositioner till välgörande ändamål.

Litteratur: Anrep, Sv. Släktboken II.

Christian (II), f. 1727, grosshandlare i Stockholm, kommerseråd, † 1795. G. 1771 m. Maria Pahn, f. 1754, † 1800.

Söner:

1. Christian (III), f. 1774, grosshandlare, † 1834. G. 1:o m. Catharina Öhman, f. 1776, † 1815; 2:o 1816 m. Helena Margareta Robert, f. 1793, † 1863.

Söner, i 1:a gifftet:

1) Christian (IV), f. 1799, landtbrukare, † 1868. G. 1826 m. Johanna Lovisa Clemens, f. 1806, † 1886.

Son:

Carl Fredrik Ludvig, f. 1832 ²²/₆ (Stockholm).

i 2:a giftet:

- 2) Henrik Otto, f. 1816, bruksägare, † 1888. G. 1852 m. Emma Sophia Holmqvist, f. 1828, † 1882.

Barn:

- (1) *Hulda Sofia*, f. 1857 ¹⁶/₁₂. G. 1893 ²³/₉ m. revisionskommissarien i arméförvaltningen, fil. kand. *Robert Adolf Ström*, f. 1856 ¹¹/₃ (S t o c k h o l m).
- (2) *Otto Emil*, f. 1860 ⁶/₅, köpman (S t o c k h o l m). G. 1888 ²³/₁₁ m. *Anna Maria Wendelin*, f. 1864 ⁵/₇.

Barn:

Eric Otto, f. 1889 ²⁴/₉. Bosatt i Nordamerika.

Annie Elisabeth, f. 1891 ¹⁹/₁. G. 1913 ²³/₈ m. tjänstemannen vid statens järnvägar

Ingemar Jonas August Morén, f. 1878 ⁷/₁.

Nils Emil, f. 1892 ⁹/₉. Bosatt i Nordamerika.

Elsa Victoria, f. 1894 ¹²/₃.

- (3) *Signe Christina*, f. 1867 ²³/₇. G. 1890 ¹⁶/₁₂ m. kassören *Edvard Johan Bäckström*, f. 1855 ⁹/₁₁ (S t o c k h o l m).

- 2) Johan Gustaf, f. 1777, godsägare, † 1847. G. 1803 m. Elisabeth Beata Tomalini, f. 1780, † 1856.

Söner:

- 1) Gustaf Clemens, f. 1804, skriftställare, † 1893. G. 1:o 1832 m. Wendela Åstrand, f. 1808, † 1899, författarinna.

Dotter, i 1:a giftet:

Signe Amanda Georgina, f. 1837 ³⁰/₇, f. d. operasångerska, sånglärarinna, L M A (S t o c k h o l m).

- 2) Andreas Gustaf Pius, f. 1807, kapten, † 1898 ²³/₄. G. 1840 m. Margareta Klint, f. 1812, † 1885.

Barn:

- (1) *Mathilda*, f. 1841 ⁹/₈ (J ö n k ö p i n g).
- (2) *Augusta Beata*, f. 1847 ²³/₈. G. 1872 ¹⁹/₅ m. direktören Magnus Wilhelm Kjellgren, f. 1842, † 1886 (K a r l s t a d).
- (3) *Elise*, f. 1849 ¹⁷/₁. G. 1869 ¹²/₆ m. godsägaren Truls Even Johnsrud, f. 1836, † 1908 (J o h n s r u d, N o r g e).
- (4) *Johan Edward Clemens*, f. 1850 ²²/₇, major i armén, kapten i Jönköpings reg:tes reserv.

befälhafvare för Jönköpings rullförlingsområde n:o 20, RSO (Jönköping). G. 1879 ¹⁹/₁₁ m. *Anna Wilhelmina Hedin*, f. 1854 ¹¹/₈.

Barn:

Anna Wilhelmina (Annie), f. 1880 ³/₈. G. 1904 ¹¹/₂ m. löjtnanten vid Andra lifgrenadjärreg:tet *Lars Jacob Grapengiesser*, f. 1879 ¹⁵/₇ (Norrbys, Asbysand).

Ruth Maria Elisabeth, f. 1887 ²³/₁₀. G. 1912 ²²/₃ m. direktören i Hamburg—Mannheimers folkförsäkringsbolag *Anders Thorsten Hammarstrand*, f. 1886 ⁷/₇ (Nüruberg).

Hans Christian Emanuel, f. 1890 ¹⁶/₄.

3. *Anders Wilhelm*, f. 1779, landtbrukare, † 1847. G. 1829 m. *Anna Gunilla Schultz*, f. 1792, † 1859.

Son:

Christian Otto Wilhelm, f. 1831, godsägare, † 1891. G. 1868 ³/₅ m. *Maria Amalia Margareta Bergius*, f. 1846 ⁵/₂ (Strängnäs).

Barn:

Anna Charlotta Amalia, f. 1869 ¹²/₅. G. 1893 ⁴/₇ m. ingenjören vid Munktells mekaniska verkstad i Eskilstuna *Josef Berglund*, f. 1859 ⁸/₁₀. Beb. egen villa i Mälarbåden.

Emma Augusta Wilhelmina, f. 1874 ⁷/₁₁. G. 1901 ²³/₄ m. kaptenen i Väg- o. vattenbyggnadskåren, direktören vid Bergsunds mekaniska verkstads-aktb. *Otto Christian Hallström*, f. 1874 ³⁰/₁₀ (Stockholm).

Ellen Margaretha, f. 1877 ²⁹/₇. G. 1899 ²⁰/₁₁ m. verkst. direktören för Malmö nya ångbåtsaktb., handlanden *Axel Harald Bager*, i hans 2:a gifte, f. 1856 ¹⁹/₂ (Malmö).

Otto Victor, f. 1880 ¹⁰/₉, banktjänsteman (Stockholm).

Ingrid Sofia, f. 1882 ¹¹/₄ (Stockholm).

Per Magnus, f. 1886 ¹⁹/₁₁, löjtnant vid Positionsartillerireg:tet (Stockholm).

Hedenblad.

Gammal bergsmanssläkt från Dalarne. Äldste kände stamfader, skinnaren Olof Andersson, som lefde i början af 1600-talet, hade sonen Anders Olofsson, g. m. Kerstin Mattsdotter, hvilkas son bergsmannen Matts Andersson på Öfre Heden vid Falun, f. 1672, † 1742, i sitt gifte med Lisa Larsdotter hade sonen Per, hvilken efter födelseorten bildade släktnamnet Hedenblad. Per Hedenblad, f. 1714, † 1788, bergmästare i Falun, sedermera bergshauptman med bergsråds titel, hade i sitt gifte (1759) med Christina Brita Troili, f. 1738, † 1793, bland flera barn söner Daniel Anton, f. 1767, † 1801, sekreterare i bergskollegium, g. 1795 m. Sara Brita Eggertz, f. 1774, † 1820, hvilken efterlämnade två söner, af hvilka den äldre Anders Anton, f. 1796, blef liksom förfäderna bergsman, men hvars efterkommande numera icke äro kända samt nedanstående Per Henrik. Till släkten hörde den kände director musicés Ivar Eggert Hedenblad, f. 1851, † 1909, ogift, son till nedanstående kaptenen Carl Reinhold Hedenblad.

Per Henrik, f. 1771, major i armén, kaptén vid Dalreg: tet, † 1810. G. 1801 m. Brita Catharina Eggertz, i hennes 1:a gifte, f. 1778, † 1819.

Söner:

1. Per Henrik, f. 1806, löjtnant vid Vendes artillerireg: tet, † 1864. G. 1835 m. Edla Josefina Ekstrand, f. 1811, † 1859.

Barn:

- 1) *Anna Fredrika Teodolinda (Linda)*, f. 1836 ²²/₁₀, målarinna (Hälsingborg).
- 2) *Ottomar Rudolf*, f. 1839 ²/₈, öfverste i armén, f. d. öfverstelöjtnant vid Norra Skånska infanterireg: tet, RSO, RNO, RWO (Hälsingborg). G. 1875 ²⁵/₉ m. *Erika Leontine Norström*, f. 1855 ¹¹/₂.

Barn:

- (1) *Per Henrik*, f. 1876 ³/₁₁, kaptén vid Norra Skånska infanterireg: tet, G V:s Olymp M. (Hälsingborg). G. 1:o 1905 ³/₁ m. Elsa Maria Gullbranson, f. 1883, † 1912; 2:o m. 1913 ³/₁₁ m. *Karin Maria Elisabeth (Elsa) Thunberg*, f. 1892 ¹⁶/₉.

Barn, i 1:a giftet:

Elsa Gunborg Marianne, f. 1906 ⁸/₃.

Per Henrik, f. 1907 ²¹/₈.

- (2) *Anna Hortensia*, f. 1878 ¹¹/₃. G. 1905 ¹¹/₃ m. ingenjören vid Högåns-Billesholmsverken *Nils Victor Schwartz*, f. 1875 ⁵/₃ (Bjui).

- (3) *Gustaf Hjalmar*, f. 1880 ¹⁴/₄, löjtnant vid Kronobergs reg:te, G V:s Olymp M (V ä x j ö).
 (4) *Erik Ottomar*, f. 1887 ¹²/₁₂, underlöjtnant i Andra lifgrenadjärreg:tets reserv (N orra h a m m a r).
 (5) *Ivar Eggert*, f. 1892 ⁷/₈, elev vid Tekniska högskolan (S t o c k h o l m).
 (6) *Ottomar Rudolf*, f. 1895 ¹⁶/₉.
2. *Carl Reinhold*, f. 1807, kapten vid Västmanlands reg:te, † 1851. G. 1835 m. Gunborg Mathilda Fahlström, f. 1811, † 1894.

Barn:

- 1) *Gunborg Josefa*, f. 1838 ¹¹/₁₂. G. 1874 ¹/₉ m. konsulattjänstemannen *Adolf Nissen*, f. 1839 ¹¹/₁₀ (B a r c e l o n a).
 2) *Eva Mathilda*, f. 1840 ¹²/₉. G. 1884 ¹/₅ m. landtbrukaren *Hjalmar Salmson*, f. 1847, † 1903 (S t o c k h o l m).
 3) *Per Henrik*, f. 1845, byrådirektör i Väg- o. vattenbyggnadsstyrelsen. † 1911 ¹⁷/₁₂. G. 1:o 1872 m. *Eva Christina Härdelin*, f. 1847, † 1895; 2:o 1898 ¹²/₁₂ m. *Anna Maria Teresia Gripenberg*, f. 1865 ¹⁸/₇ (S t o c k h o l m).

Barn, i 1:a gifet:

Gunborg, f. 1878 ³/₇. G. 1903 ¹⁵/₁₀ m. kassadirektören i aktb. Skånska handelsbanken greffe *Gösta Frans Oskar Frölich*, i hans 2:a gifte, f. 1874 ²⁵/₁₂ (S t o c k h o l m).

Eva, f. 1879 ²⁹/₉.

Greta, f. 1881 ²⁶/₇. G. 1912 ⁶/₆ m. tjänstemannen i bankfirman C. G. Cervin *Gustaf Wilhelm Strandell*, f. 1882 ¹³/₁₁ (S t o c k h o l m).

Sigrid, f. 1885 ²⁸/₉.

Märta, f. 1890 ¹⁴/₅.

i 2:a gifet:

Carl Henrik, f. 1899 ²⁸/₁₂.

Dagmar, f. 1902 ¹/₆.

Hedengren.

Släkten härstammar från Värmland, där äldste kände stamfadern *Sven Björnsson* lefde i förra hälften af 1600-talet. Dennes son bruksägaren *Olof Svensson Hedengren*, † 1711, antog släktnamnet efter Hedenskogs bruk i Värmland. Hans

sonson Olof Hedengren blef genom sitt gifte med Brita Maria von Hofsten ägare till Riseberga kloster med Villingsbergs bruk i Närrike och fader till godsägaren Olof Hedengren, f. 1781, † 1830, g. 1807 m. Agneta Charlotta Silfverstolpe, f. 1786, † 1842. Dessa makar hade sonen Olof Gabriel.

Litteratur: Leijonhufvud, Ny Sv. Släktbok; Sv. Släktkalendern 1912, 13.

Olof Gabriel, f. 1812, löjtnant, bruksägare, † 1870. G. 1844 m. Maria Karolina Wigert, f. 1826, † 1911.

Barn:

1. *Maria*, f. 1854 ²⁵/₆. G. 1879 ¹⁰/₇ m. godsägaren *James Henry (Harry) Dickson*, f. 1851 ¹³/₂. Äg. o. beb. Värnsta i Närrike (Vretstorp).
2. *Johannes*, f. 1856 ¹³/₆, godsägare (*Lanna*, Hidingebro). G. 1883 ²⁶/₉ m. *Elin Sofia Wetter*, f. 1857 ¹⁰/₆.

Son:

Johan Olof Gabriel, f. 1894 ¹²/₉.

3. *David*, f. 1858 ¹²/₂, öfverste o. chef för Smålands artillerireg:te, f. d. generalstabsofficer, f. d. artilleristabsofficer, f. d. militärattaché, K S O 1 kl., K N Oran Nass O, R R S:t An O 2 kl. o. S:t St O 2 kl., R Fr H L, L Kr V A, M M af 2 fredskongr i Haag (Jönköping). G. 1897 ¹⁷/₅ m. *Märta Sofia Lovisa Hallin*, f. 1871 ¹³/₁₁.

Son:

Gösta, f. 1899 ²⁹/₄.

4. *Josef*, f. 1861 ¹⁸/₉, öfverstelöjtnant o. bataljonschef vid Västernorrlands reg:te, R S O. Äg. del i hus i Örebro (Sollefteå). G. 1889 ⁹/₁₁ m. *Gerda Lilliehöök af Fårdala*, f. 1867 ²⁵/₅.

Barn:

Olof, f. 1890 ¹⁸/₉, student.

Greta, f. 1893 ¹⁹/₁.

Sven, f. 1897 ¹/₄.

Lisa, f. 1900 ²⁰/₁₁.

5. *Gabriel*, f. 1869 ¹⁷/₆, öfverstelöjtnant vid Livreg:tets grenadjärer, f. d. generalstabsofficer, R S O, L Kr V A (Örebro). G. 1895 ⁷/₁₀ m. *Selma Helena Charlotta Meurling*, f. 1874 ⁵/₂.

Barn:

Barbro Gabrielsdotter, f. 1901 ¹⁰/₂.

Thord Gabriëlsson, f. 1903 ¹⁸/₇.

Hedin

(från Hidingsta).

Släktens äldste kände stamfader Per bodde vid medlet af 1600-talet i Hidingsta by i Norrbyås socken i Närke, efter hvilken by släktnamnet antogs af hans son Lars Persson Hedin, frälseinspektör vid Säbylund i Kumla socken (Närke). Dennes son kyrkoherden Sven Hedin, f. 1683, † 1751, gift 1711 med Catharina Klingla, f. 1692, † 1765, hade sönerna Lars, Gustaf och Fredrik, från hvilka nedanstående tre grenar härstamma. Till den första grenen hörde den kände skriftstäl-laren och riksdagsmannen Sven Adolf Hedin, f. 1834, † 1905, till tredje grenen den för sin sprittande kvickhet riksbekante premiäraktören Svante Hedin, f. 1822, † 1896. En medlem af släkten, den världsberömde upptäcktsresanden och vetenskapsmannen Sven Anders Hedin har blifvit adlad.

Litteratur: Sv. Ättartal 1892; Sv. Släktkalendern 1912, 13.

Första grenen:

Lars, f. 1712, klockare, † 1794. G. 1:o 1740 m. Rebecka von Wilcke, f. 1712, † 1768.

Son, i 1:a gifftet:

Sven Adolf, f. 1743, landtbrukare, † 1825. G. 1768 m. Brita Larsdotter, f. 1746, † 1805.

Son:

Johan Gustaf, f. 1789, kyrkoherde, † 1867. G. 1829 m. Beata Elisabet Westerber, f. 1802, † 1875.

Dotter:

Louise Charlotta, f. 1838 ²⁵/₂, anställd vid redaktionen af Nordisk Familjebok (Stockholm).

Andra grenen:

Gustaf, f. 1714, prost, † 1792. G. 1742 m. Hedvig Hedin, f. 1720, † 1791.

Söner:

1. Sven Gabriel, f. 1744, professor, † 1821. G. 1782 m. Eva Juliana Wargh, f. 1758, † 1797.

Son:

Samuel Gustaf, f. 1787, fältkamrerare, † 1847. G. 1839 m. Johanna Christina Hofstedt, f. 1815, † 1866.

Döttrar:

Eva Johanna Sofia Gustava (Hanna), f. 1844 ¹³/_s. G. 1877 ⁵/_o m. kyrkoherden Carl Wilhelm Grandin, f. 1823, † 1904 (Södertälje).
Clara Albertina Selma Gunilla, f. 1847 ¹⁸/_s (Södertälje).

2. Gustaf Wilhelm, f. 1750, vice häradshöfding, † 1810, G. 1775 m. friherrinnan Gunilla Christina von Düben, f. 1757, † 1831.

Son:

- Gustaf Wilhelm, f. 1779, brukspatron, † 1860. G. 1813 m. Catarina Elisabeth Hambn, f. 1796, † 1853.

Söner:

- (1) Johan Wilhelm, f. 1817, brukspatron, † 1887. G. 1843 m. Aurora Fredrika Bedoire, f. 1822, † 1901.

Barn:

- a) Johan Ludvig, f. 1846, fabrikant, † 1905. G. 1876 m. *Augusta Wilhelmina Pettersson*, f. 1855 ²⁸/₃ (E n s k e d e).

Barn:

Aurora Wilhelmina (Willy), f. 1877 ⁷/₇, öfersköterska vid Röda korsets sjukhem i Stockholm.

Gertrud Ingeborg, f. 1880 ²³/₇.

Josef Wilhelm, f. 1881 ²⁷/₈.

Torsten Ludvig, f. 1887 ²⁷/₂.

Elsa Augusta Sally Maria, f. 1891 ⁵/₇.

- b) *Ernst Wilhelm*, f. 1851 ²⁵/₈, verkställare vid Vulcans tändsticksfabriker (Tidaholm). G. 1882 ²⁹/₅ m. *Wilhelmina Cecilia Storck*, f. 1862 ²²/₁₁.

Barn:

Tulli Aurora Maria, f. 1882 ²/₁₁. G. 1911 ²⁰/₅ m. handlanden *Carl Mauritz Pehrsson*, f. 1880 ²⁸/₁₂ (V a r a).

Hilda Katarina Kristina, f. 1884 ¹⁹/₂, slöjd-lärarinna (Tidaholm).

Gustaf Wilhelm, f. 1887 ¹⁴/₁, verkställare vid Vulcans tändsticksfabriker (Tidaholm). G. 1912 ³⁰/₁₂ m. *Rut Lundblad*, f. 1891 ⁶/₃.

Carl Erik Wilhelm, f. 1889 ³/₅, handelsbokhållare (Tidaholm).

Anna Maria Ingeborg, f. 1894 ⁵/₇.

- c) *Julius Petrus*, f. 1858 ¹⁵/₈, föreståndare vid Annebergs tändsticksfabrik (Smålands Anneberg). G. 1887 ²⁹/₅ m. *Sarah Grimes*, f. 1861 ²¹/₁₀.

Döttrar:

Karin Lizzie, f. 1889 ¹¹/₅. G. 1913 ¹/₅ m. konministern i Hvarfs församling af Skara stift *Carl Josef Larson*, f. 1885 ⁴/₁₀ (Ekedalen).

Emy Fredrika, f. 1892 ⁸/₆.

- (2) *Carl Gustaf Theodor*, f. 1821, brukspatron, † 1887. G. 1:o 1849 m. *Sophia Wilhelmina Charlotta Kuylenstierna*, f. 1823, † 1856; 2:o 1860 m. *Mathilda Sofia Wallis*, f. 1839, † 1899.

Söner, i 2:a gifftet:

- a) *Ernst Gustaf*, f. 1861 ⁶/₆, f. d. generalkonsul, R Ven Bol O 3 kl., G. M. Äg. Snättringe i Södermanland o. hus i Stockholm. G. 1:o 1900—1905 m. *Olga Amalia Karolina Tjernlund*; 2:o 1910 ¹⁷/₁₂ m. *Sigrid Ida Helena Krook*, i hennes 2:a gifte, f. 1866 ²/₆.

Döttrar, i 1:a gifftet:

Olga Maria Mathilda, f. 1901 ¹⁶/₁.

Helena Karolina, f. 1902 ¹⁶/₉.

- b) *Carl Axel*, f. 1864 ¹⁵/₈, skeppsklarerare, inneh. firman Carl Hedin & Co. (Stockholm). G. 1:o 1897 m. *Maria Carolina Zetterström*, f. 1866, † 1906; 2:o 1907 ²⁰/₁₀ m. *Anna Augusta Mathilda Åström*, f. 1870 ⁸/₉.

Döttrar, i 1:a gifftet:

Marianne, f. 1898 ¹¹/₇.

Margaretha Elisabeth, f. 1901 ¹¹/₉.

- (3) *Erik August*, f. 1823, brukspatron, † 1901. G. 2:o 1852 m. *Clara Erika Murén*, f. 1834, † 1882.

Dotter:

Elin Elsa Aurore, f. 1855 ²³/₅ (Hildaborg, Södertälje).

Tredje grenen:

Fredrik, f. 1717, bruksinspektör, † 1776. G. m. *Brita Helena Åhman*.

Son:

Sven Anders, f. 1750, med. d:r, fil. kand., förste lifmedicus, medicinalråd, † 1821. G. 1785 m. *Elisabeth Charlotta Hellman*, f. 1752, † 1812.

Son:

Sven Anders, f. 1788, kansliråd, † 1834. G. 1812 m. Clara Elisabeth Westman, f. 1790, † 1834.

Söner:

- (1) *Abraham Ludvig*, f. 1826 ¹⁵/₅, f. d. stadsarkitekt i Stockholm, RNO, RWO. G. 1862 ²/₁₀ m. *Anna Sofia Carolina Berlin*, f. 1838 ¹²/₃.

Barn:

Clara Christina Henrika, f. 1863 ³¹/₇.

Sven Anders, f. 1865 ¹⁹/₂, fil. d:r, upptäcktsresande, vetenskapsman, En af de 18 i Sv. Akad. (Stockholm). Adlad 1902 med bibehållande af namnet. Se vidare Sveriges Adelskalender.

Gerda, f. 1867 ²¹/₁.

Anna Maria (Anne-Mia), f. 1868 ²¹/₁₂. G. 1896 ²⁶/₁₁ m. f. d. kommandören vid K. Folttan, O II:s Jmt, KSO 1 kl., KBad ZLöw O 2 kl., KBLEop O, KDDO 2 gr., KHav Kal O, KNass Ad O 2 kl. m svärd, KPChr O, JOUS 3 kl., Siam Kr O 3 kl., RBr Ros O, RGr Fr O, RNS:tOO, RPT o. SO, LÖS, *Nils Gustaf Sundström*, f. 1846 ⁹/₁. Beb. egen villa i Djursholm.

Emma Charlotta, f. 1870 ⁷/₈.

Carl Ludvig Christian, f. 1872 ¹⁵/₁, civilingenjör (Stockholm).

Alma Isabel Sofia, f. 1876 ²²/₄, ledamot af stadsfullmäktige i Stockholm.

- (2) *Lorenz Alfred*, f. 1832 ¹/₉, f. d. kanslisekreterare, RWO (Stockholm). G. 1877 m. *Hilda Christina Bergqvist*, f. 1842 ²⁸/₁₂.

Hedlund

(Göteborgssläkten).

Svensk bondesläkt från Uppland, hvares äldste kände stamfader var en inspektör Hedlund, som på 1700-talet arrenderade Björnholmen på Lofön. Han var fader till nedanstående Carl Adolf Hedlund. En yngre släkt Hedlund, som upptagit namnet efter sin stammoder, en syster till Carl Adolf Hedlund, är bosatt i Uddevalla.

Litteratur: Sv. Släktkalender 1888; Sv. Släktkalendern 1913.

Carl Adolf, f. 1783, kronoarrendator, † 1859. G. 1813 m.
Regina Björner, f. 1781, † 1842.

Söner:

1. Carl Anders, f. 1814, egendomsägare, † 1869. G. 1841 m. Carolina Rung, f. 1812, † 1880.

Söner:

- 1) *Henrik*, f. 1851 ¹⁸/₄, hufvudredaktör för Göteborgs Handels- o. Sjöfartstidning (Göteborg). G. 1894 ⁴/₁ m. Anna Gustafva Aimée von Bahr, f. 1864, † 1905.

Barn:

Maja Carolina Charlotta, f. 1895 ²³/₁.

Otto Sven, f. 1897 ³/₆.

Hans, f. 1901 ¹⁶/₉.

- 2) *Hans Fredrik*, f. 1855 ²⁷/₁, arkitekt, professor i arkitektur vid Chalmers tekniska läroanstalt, R W O (Göteborg). G. 1881 ¹²/₇ m. (sin kusin) Mia Hedlund, f. 1860, † 1909.

Barn:

(1) *Björner*, f. 1882 ²⁰/₁₁, arkitekt, delägare i arkitektfirman Hans & Björner Hedlund (Göteborg). G. 1912 ¹³/₁ m. *Sigrid Augusta Wärn*, f. 1887 ²⁷/₄.

(2) *Karl*, f. 1885 ²⁰/₁₀, ingenjör, boktryckeriiföreståndare vid Göteborgs Handels- och Sjöfartstidnings tryckeri (Göteborg). G. 1909 ²⁰/₁₀ m. *Dora Kaiser* från Leipzig, f. 1884 ²³/₁.

Barn:

Ilse, f. 1911 ²/₁.

Rolf Ragnar, f. 1912 ²⁵/₅.

(3) *Stina*, f. 1895 ⁵/₉.

2. Sven Adolf, f. 1821, fil. d:r, redaktör, skriftställare, † 1900 ¹⁶/₉. G. 1854 m. grevinnan Christina Maria Rudenschiöld, f. 1832, † 1905.

Barn:

- 1) *Torsten*, f. 1855 ¹/₃, ekonomidirektör o. ordf. i styrelsen för Göteborgs Handelstidnings aktb. (Utbynäs, Göteborg). G. 1878 ¹⁵/₅ m. *Maria Helena Scholander*, f. 1856 ²⁹/₂.

Döttrar:

Kerstin Sofia, f. 1879 ¹⁵/₃. G. 1907 ¹/₆ m. grosshandlaren *Gunnar Winnell*, f. 1876 ¹⁵/₉, (Göteborg).

- Sigrid Katarina*, f. 1881 ²⁷/₆. G. 1904 ²⁷/₁ m. kamreraren *Hjalmar Wikland*, f. 1877 ⁶/₈ (Utbynäs, Göteborg).
- Dagny Maria*, f. 1885 ¹⁰/₂. G. 1907 ²⁷/₁ m. köpmannen *Peder Colbiörnsen Wärn*, f. 1880 ⁸/₈ (Göteborg).
- Karin*, f. 1893 ¹⁸/₉ (Raja Yoga College, Point Loma, Cal., Nordamerika).
- 2) *Elin*, f. 1856 ⁶/₁₀ (Göteborg).
- 3) *Mathilda*, f. 1858 ⁹/₉. G. 1888 ¹⁶/₈ m. öfverstelöjtnanten vid danska 11. infanterireg:tet, RDDO, *Victor Dalhoff-Nielsen*, f. 1853 ²⁰/₆ (Köpenhamn).
- 4) *Emma*, f. 1864 ⁶/₁. G. 2:o 1892 ³¹/₁₂ m. i. d. generaldirektören o. chefen för statens järnvägar, KWO 1 kl., RNO, RRS:t StO 1 kl., RPr RÖO 2 kl. m kr, K St Br Vict O 1 kl., Off Fr Instr publ, LVVS, *Fredrik Wilhelm Henrik (Fritz) Pegelow*, f. 1852 ¹⁵/₁ (Stockholm).
- 5) *Edith*, f. 1870 ²¹/₁₀. Fru Hedlund (Göteborg).

Hegardt 1912, 13. — Heijl 1912, 13. — Heilborn
1912 13.

Helleday.

Urgammal släkt från Skottland med namnet Halliday, ett tillnamn af holiday (festdag, fridag), ursprungligen tillhörande en clan i Annandale. Den höfding, som först förekommer under tillnamnet Halliday, lefde under förra hälften af 1300-talet och hade sin befästade borg vid Corehead. Dennes ättling, sir John Halliday till Tulliebole, † 1608, son till Theobald Halliday, ärfde efter sin moder, dotter till öfversten i holländska armén Hay, godset Tulliebole i Skottland och adlades af konung Jacob I af England. Släkten förekommer redan 1631 i Stockholm med köpmannen Hans Helgdag eller Helleday. Sannolikt var denne fader till köpmannen i Stockholm Wellam Helleday, g. m. Catharina Robertsdotter Petre, † 1698, hvars äldste son Johan, f. 1670, † 1711, guldsmed och juvelerare i nämnda stad, g. 1696 m. Elisabeth Feif, f. 1676, † 1747, hade sonen Henric, f. 1702, † 1767, rådman i

fäderne-staden, g. 1727 m. Regina Dorothea Emséen, f. 1709, † 1783. Henric Helledays äldste son, sidenfabrikören i Stockholm Joachim Wilhelm, f. 1733, † 1790, blef i sitt gifte med Elisabeth Helena Bunge, f. 1732, † 1795, fader till nedanstående Henric Gustaf, från hvilken nu kända lefvande medlemmar af släkten i Sverige härstamma.

Släkten för i sitt vapen ett öfver en hvit halfmåne uppstigande svärd af silver i blå sköld, i hvars öfre högra hörn är ett gyllene Andreaskors i rött fält. Under skölden tre stjärnor. Öfvan skölden ett till höger vändt svart svinhufvud.

Litteratur: Fullerton: The Schottisch nation, Edinburgh 1863; Staddart, Schottisch arms; Sv. Släktkalender 1885; Sv. Släktkalendern 1913.

Henric Gustaf, f. 1756, k. hofpredikant, kyrkoherde i Mariefred, † 1818. G. 1796 m. Fredrika Weschan, i hennes 2:a gifte, f. 1769, † 1850.

Söner:

1. Henric August, f. 1797, häradshöfding, † 1876. G. 1:o 1827 m. Christina von Bildstein, f. 1807, † 1841; 2:o 1842 m. Carolina Elisabeth Ramström, i hennes 2:a gifte, f. 1816, † 1895.

Barn, i 2:a giftet:

- 1) *Bror Axel*, f. 1845 ¹⁹/₃, f. d. häradsskrifvare i Nyköpings fögderi, ledamot af styrelsen för Södermanlands enskilda bank, R W O (N y k ö p i n g), G. 1876 ¹/₇ m. *Ida Wilhelmina Carlsson*, f. 1849 ²¹/₁₀.

Söner:

- (1) *Nils Johan August*, f. 1881 ⁷/₆, löjtnant vid Södermanlands reg:te (S t r ä n g n ä s), G. 1908 ²⁹/₁₂ m. *Anna Maria Sylvauder*, f. 1882 ¹¹/₃.

Son:

Carl Uno Walter, f. 1912 ¹⁸/₆.

- (2) *Walter Henrik*, f. 1888 ⁷/₃, civilingenjör, underlöjtnant i Fortifikationsens reserv, anställd vid Stockholms stads vattenledningsverk (N o r s b o r g, S t o c k h o l m 2).
- 3) *Olga Carolina*, f. 1846 ⁷/₉, G. 1871 ²⁵/₁₀ m. grosshandlaren o. v. konsulin Carl Bernhard Oscar Napoleon Wadström, f. 1837, † 1911 ¹/₈ (G ö t e b o r g).
- 4) *Tekla Augusta*, f. 1850 ⁷/₃, G. 1869 ²²/₇ m. prosten o. kyrkoherden, fil. d:r, Pehr Helander, f. 1832, † 1913 (F a l k ö p i n g).
- 5) *Anna Mathilda*, f. 1855 ⁵/₅, G. 1876 m. handlanden Johan Oscar Emil Ekelund, f. 1851, † 1910 (S t o c k h o l m).

2. Gustaf Magnus, f. 1799, prost o. kyrkoherde i Litslena (Uppland), † 1874. G. 1841 m. Florentina Beata Maria af Klint, f. 1820, † 1850.

Barn:

- 1) Gustaf, f. 1842, landtbrukare, † 1895. G. 1870 m. Emma Johansson, f. 1848, † 1892.

Barn:

Anna, f. 1871 ¹/₃. G. 1900 ¹⁰/₁₀ m. handlanden *Pehr Fredrik Stengård*, f. 1871 ¹²/₁₁ (Färösund).

Eva Maria, f. 1874 ⁷/₃. G. 1902 m. järnvägstjänstemannen *Baltzar Strömberg* (San Francisco).

Nils Gustaf, f. 1875 ¹²/₁₁ (San Francisco).

Gunnar, f. 1879 ⁷/₁, sjöfarande (San Francisco). Är gift och har en son.

Åke, f. 1881 ⁷/₁₁, handelsbiträde (Färösund). G. 1912 m. *Ella Sofia Ekenberg*.

Hugo, f. 1883 ¹⁷/₁₀, handlande (Slite).

Gerda Ingeborg, f. 1885 ¹⁹/₈. G. 1913 ³⁰/₁₁ m. agronomen *Johan Emil Harald Arne Gierita*, f. 1883 ⁹/₉. Arr. Löten (Eknäs, Ekerö).

- 2) *Hermína Florentina*, f. 1843 ⁷/₂. G. 1873 ²⁰/₉ m. ombudsmannen Frans Alarik Helleday, f. 1842, † 1896. (Se nedan.)
- 3) Carl Magnus Hjalmar Alarik, f. 1844, läroverksadjunkt, † 1910. G. 1884 ¹⁹/₁₁ m. *Betty Stenberg*, i hennes 2:a gifte, f. 1841 ¹⁶/₁₁ (Öfver Kalix).
- 4) *Aurora Kristina Amalia*, f. 1845 ¹/₉ (Stockholm).
- 5) *Ebba Maria Florentina (Flora)*, f. 1850 ²⁸/₁₁. G. 1880 ⁵/₈ m. grosshandlaren Oscar David Kristian Lidstrand, f. 1849, † 1913 (Stockholm).
3. Fredrik Wilhelm, f. 1800, apotekare i Falun. † 1874. G. 1834 m. Johanna Margareta Enell, f. 1804, † 1877.

Söner:

- 1) *Bror Gustaf Fredrik*, f. 1839 ¹⁸/₈, fil. d:r, f. d. läroverksadjunkt (Örebro). G. 1872 ²³/₅ m. *Ebba Adollina Natalia Schultz*, f. 1847 ³/₁₁.

Barn:

(1) *Gustaf Fredrik*, f. 1873 ²⁰/₈, tjänsteman i Örebro ensk. bank (Örebro). G. 1904 ⁸/₁₀ m. *Elisabeth Ulrika Ericsson*, f. 1878 ¹⁴/₂.

Barn:

- Maud Dagmar*, f. 1906 ⁸/₁.
Karl Gustaf Harald, f. 1907 ¹/₇.
Nils Harald Eugén, f. 1912 ¹⁵/₁₁.
- (2) *Ebba Maria*, f. 1874 ¹/₁₀. G. 1905 ²⁴/₉ m.
arkitekten *Gustaf de Frumerie*, f. 1872 ¹⁰/₁
(Stockholm).
- (3) *Signe Elisabeth*, f. 1878 ⁹/₁₀ (Stockholm).
- (4) *Karl Henrik*, f. 1880 ¹⁵/₁, farm. kand.
(Stockholm).
- (5) *Richard Elis*, f. 1886 ³⁰/₁, försäkrings-
inspektör (Stockholm). G. m. *Helena*
Sophia Andersson, f. 1883 ¹¹/₁₂.

Son:

- Bror Richard William*, f. 1910 ²⁴/₇.
- (6) *Fredrik Wilhelm*, f. 1888 ¹²/₅, tjänsteman
i Kopparbergs ensk. bank (Falun).
- 2) *Olof Fredrik Wilhelm*, f. 1840 ¹³/₈, f. d. apotekare (Falun). G. 1869 ²⁵/₇ m. *Sofia Wilhelmina (Mimmi) Olivenbaum*, f. 1846 ³/₁.

Son:

- Karl Fredrik Olivenbaum*, f. 1870 ⁷/₇, kapten o. kompanichef vid Dalreg:tel, RSO (Falun). G. 1905 ⁷/₁ m. *Thérèse Matilda Karlsson*, f. 1880 ²⁷/₁.
4. *Johan David*, f. 1801, häradshöfding, † 1875. G. 1830 m. *Euphrosyne Åmann*, f. 1809, † 1880.

Barn:

- 1) *Johan Alfred*, f. 1836, farmare i Illinois, Nordamerika, † 1890. G. m. *Mary Kyle*, †.

Barn:

- John Edgar*, f. 1882 ¹⁶/₁₀, boktryckare (Villa Grove, Ill., Nordamerika).
- Fanny Euphrosyne*, f. 1886 ¹⁵/₁ (Farmer City, Ill., Nordamerika).
- 2) *Franš Alarik*, f. 1842, guvernementssekreterare, ombudsman, † 1896 ¹/₃. G. 1873 ²⁰/₉ m. *Hermína Florentina Helleday*, f. 1843 ⁷/₂ (Stockholm). (Se oöfvan.)

Barn:

- Ernst Johan Alarik*, f. 1875 ¹²/₉, revisor i Postsparbanksstyrelsen (Stockholm).
- Naima Hermína*, f. 1879 ²/₉. G. 1908 ¹²/₅ m. rotemannen i Stockholm (friherre) *Johan Bengt Sigurd Gierlta*, f. 1878 ¹²/₅.

- 3) *Hjalmar August*, f. 1844 ¹/₃, med. lic., i. d. provinsialläkare, R W O (Söder t ä l j e). G. 1887 ⁹/₁₀ m. *Fredrika Granqvist*, f. 1861 ¹⁸/₇.
 Barn:
Nils Mauritz Vilhelm, f. 1888 ¹¹/₁₀, ingenjör vid Elektrothermiska aktb. (T r o l l h ä t t a n).
Torsten Hjalmar David, f. 1893 ⁹/₁, landbruks-elev.
Fredrik Harald Uno, f. 1895 ²/₅, landbruks-elev.
Ingrid Louise Kunigunda, f. 1896 ⁶/₈.
Anna Katarina Elisabet, f. 1900 ¹⁸/₈.
- 4) *Franziska Euphemia (Fanny)*, f. 1847 ¹³/₁₁. G. 1875 ¹⁸/₉ m. justitierådet Nils Ludvig Alfred Claesson, f. 1848, † 1910. Äg. jämte dottrarna hus i S t o c k h o l m.
5. *Uno Otto*, f. 1805, apotekare, godsägare, † 1864. G. 1832 m. *Beata Sofia Ruth*, f. 1810, † 1857.
 Barn:
Henrik, f. 1840 ²⁶/₁, rentier (K a n t o r p).
Beate, f. 1843 ¹³/₇. G. 1860 ¹⁸/₁₀ m. borgmästaren i Stockholm *Arvid Erik Ulrich*, f. 1820, † 1893 (S t o c k h o l m).
Julia Fredrika, f. 1845 ³/₁. G. 1864 ²⁸/₃ m. landbrukaren, rådmannen *Viktor Edvard Sucksdorff*, f. 1833, † 1902 (S t o c k h o l m).
Otto Fredrik, f. 1849 ¹⁵/₇, kassör vid Höganäs Billesholms aktb. (B i l l e s h o l m s g r u f v a). G. 1894 ²⁰/₁₂ m. *Anna Carolina Charlotta Gripenberg*, f. 1869 ²⁷/₁.

Helling

(från Bohus).

Förste säkert kände stamfadern för denna släkt, som antagligen härstammar från Skåne, var ränt- o. proviantmästaren på Bohus fästning *Sten Helling*, † 1728, g. 1715 m. *Margaretha Elisabeth Wolth*, † 1761, i hennes 1:a gifte, hvars son *Petter Samuel*, f. 1717, † 1792, prost och kyrkoherde i Istorp (Västergötland), g. 1745 m. *Benta Elisabeth Ödman*, f. 1727, † 1808, blef fader till nedanstående *Per Nathaniel*, från hvilken alla nu levande medlemmar af släkten härstamma.

Litteratur: Sv. Årtal 1889; Sv. Släktkalendern 1913.

Per Nathanael, f. 1762, kontraktsprost o. kyrkoherde i Filipstad, † 1831. G. 1:o 1788 m. Christina Elisabeth Svalm, f. 1764, † 1795; 2:o 1796 m. Sophia Charlotta Prytz, f. 1774, † 1811; 3:o 1812 m. Elisabeth Maria Widmark, f. 1786, † 1860.

Söner, i 2:a giftet:

1. Sten Mauritz, f. 1796, bruksägare, † 1858. G. 1824 m. Gustafva Nicolina Kjellin, f. 1801, † 1872.

Barn:

- 1) Nils Peter August, f. 1825, landssekreterare, † 1908. G. 1867 $\frac{3}{6}$ m. *Hilma Augusta Fredrika Zethrin*, f. 1846 $\frac{1}{8}$ (Örebro).

Barn:

Hilma Augusta, f. 1868 $\frac{16}{8}$. G. 1902 $\frac{20}{3}$ m. kaptenen i Lifreg:ets grenadjärers reserv. RS O, R Ven Bol O 3 kl., *Oscar Fredrik Strokirk*, f. 1860 $\frac{21}{2}$ (Örebro).

Nils Joel Mauritz, f. 1870 $\frac{27}{6}$, jur. utr. kand., t. f. revisionssekreterare (Stockholm).

- 2) *Hilda Carolina*, f. 1831 $\frac{26}{4}$. G. 1855 $\frac{16}{10}$ m. bruksägaren o. disponenten Johan Christian Nikolaus Sundin, f. 1828, † 1898 (Stockholm).

- 3) *Sten Gustaf Edvin*, f. 1839 $\frac{3}{1}$, grosshandlare, delägare i firman A. Fröding & C:o, styrelseledamot i Skandinaviska kreditaktb., Göteborgs o. Bohusläns sparbank m. fl. bolag. Äger villaegendomen Ängsäter, Särö (Göteborg). G. 1:o 1868 $\frac{25}{5}$ m. Thecla Krafft, f. 1848, † 1869; 2:o 1872 $\frac{24}{4}$ m. *Eliza Caroline Willerding*, f. 1852 $\frac{1}{8}$.

Barn, i 1:a giftet:

Sten, f. 1869 $\frac{25}{5}$, grosshandlare, imelh. af firman Forssell & Helling (Göteborg).

i 2:a giftet:

Edvin August (Eddy), f. 1873 $\frac{21}{7}$, med. lic. öfverläkare för Göteborgs Barnsjukhus kirurgiska afdelning (Göteborg). G. 1910 $\frac{10}{12}$ m. *Agda Torborg Ehrnst*, f. 1882 $\frac{11}{10}$.

Nils Hugo Fredrik (Fred), f. 1875 $\frac{18}{1}$, grosshandlare, delägare i firman A. Fröding & C:o (Göteborg).

Gustaf Elis, f. 1877 $\frac{15}{6}$, bokhållare (Göteborg).

Cecilia Nicolina (Cecy), f. 1880 $\frac{17}{4}$ (Göteborg).

2. Per Emil, f. 1806, öfverstelöjtnant vid Svea artillerireg:te, † 1857. G. 1832 m. Augusta Wilhelmina Söderberg, f. 1809, † 1881.

Son:

Bror Philip Leonard, f. 1838 $\frac{1}{8}$, bruksägare, f. d. löjtnant vid Svea artillerireg:te (Stockholm). G. 1866 $\frac{2}{6}$ m. Vesta Teresia In de Betou, f. 1841 $\frac{3}{2}$.

Barn:

- (1) Vesta Augusta, f. 1867 $\frac{3}{1}$. G. 1897 $\frac{29}{5}$ m. kammarjunkaren friljerre Carl Axel Ossian Albert Raub, f. 1855 $\frac{2}{10}$ (Stockholm).
- (2) Hilda Elisabeth, f. 1869 $\frac{21}{10}$. G. 1900 $\frac{2}{5}$ m. kommandören vid K. Flottan, chefen för sjöförsvarsdepartementets kommandoexpedition, K S O 2 kl., R N O, K Gr Fr O, R Pr Kr O 2 kl., R R S:t An O 2 kl., K It S:t M o. L O, Tun Nich lft O 2 kl., R Fr HL, R N S:t O O, Ned M M, L Kr V A, L Ö M S, Gustaf af Klint, f. 1858 $\frac{6}{11}$ (Stockholm).
- (3) Emil, f. 1871, godsägare, † 1907. G. 1901 $\frac{6}{8}$ m. Hilma Susanna Barkman, f. 1875 $\frac{10}{8}$ (Göteborg).

Barn:

- Alf Emil Philip, f. 1902 $\frac{25}{5}$.
 Hans Emil Rudolf, f. 1903 $\frac{21}{5}$.
 Hilma Vesta Margareta (Greta), f. 1905 $\frac{22}{2}$.
- (4) Olga Margareta (Maggie), f. 1875 $\frac{6}{3}$. G. 1899 $\frac{12}{1}$ m. kaptenen vid Göta artillerireg:te Arthur Johan Wilkens, f. 1875 $\frac{21}{5}$ (Göteborg).
 - (5) Edward Filip Hjalmar, f. 1878 $\frac{8}{6}$, löjtnant o. 1:e regementsadjutant vid Göta lifgarde, R Pr R Ö O 4 kl. m kr., Off Fr Instr publ. (Stockholm). G. 1909 $\frac{12}{3}$ m. Winifred Quensel, f. 1885 $\frac{16}{11}$.

Barn:

Blanche Maud Elisabet, f. 1910 $\frac{30}{9}$.
 Edward Arnold Quensel, f. 1913 $\frac{1}{1}$.

Hemberg.

Äldste kände stamfader var Gunnor Hemberg, borgare o. husägare i den oyanlagda staden Karlshamn enl. fastebref af år 1665. Släkten spåras sedan till V. Vrams socken i Skåne. Nedanstående Carl Hemberg hade bröderna Johan, † 1761, mässingsslagare i Ystad, och Anders, kvartermästare vid gröna dragonkåren, hvilkas afkomlingar dock icke äro kända.

Carl, f. 1733, regementskvartermästare vid Norra skånska dragonreg:et, † 1825. Gift.

Söner:

1. Jöns Peter, f. 1763, handlande i Ystad, tit. kommerseråd, † 1834. G. m. Maria Kristina Giutzelke, † 1838.

Son:

Fritz Eliza, f. 1812, godsägare, † 1891. G. 1844 m. *Clara Åkerblom*, f. 1828 (Ystad).

Barn:

- (1) *Eugene Peter Alexander*, f. 1845 ⁹/₁₁, o. jägmästare, statens skogsingenjör o. länsjägmästare i Kronobergs län, sekreterare i länets skogsvårdsstyrelse, skriftställare (Växjö). G. 1880 ¹³/₁₀ m. *Agnes Matilda Lmdgren*, f. 1856 ²⁸/₉.

Söner:

Robert Fritz Eugen Frans Ivan, f. 1882 ⁸/₁, lifförsäkringsinspektör (Celle; Tyskland). G. 1912 ¹⁴/₁ m. *Toni Fransiska Hermine Emilie Dieck*, f. 1890 ²/_s.

Jarl, f. 1887, jur. stud.

Arnulf, f. 1888, fil. stud.

Ernst, f. 1896.

- (2) *Alice*, f. 1848 (Malmö).

2. Lave, f. 1765, färgerifabrikör, † 1824. G. m. Beata Elisabeth Reslow från Tyskland, f. 1771, † 1854.

Son:

Carl Gustaf, f. 1798, färgerifabrikör, † 1871. G. m. Augusta Wilhelmina Krumlinde, f. 1809, † 1884.

Son:

Carl August, f. 1833, färgerifabrikör, † 1876. G. m. Laura Hultman, f. 1836, † 1912.

Dotter:

Anna, f. 1861 ¹⁸/₆ (Ystad).

3. Severin, f. 1771, v. häradshöfding, magistratssekreterare i Ystad, † 1826. G. 2:o 1819 m. Lovisa Charlotta Svamberg, i hennes 1:a gifte, † 1855.

Son:

Carl Christian Ivar, f. 1822, kapten vid Södra skanska infanteriregimentet, † 1877. G. m. Charlotta Wilhelmina Nilsson, f. 1821, † 1880.

Barn:

Sigrid Charlotta Wilhelmina, f. 1851 (Karls-hamn).

Anna Elisabeth, f. 1853 (Karlshamn).

Gunnar Carl Helge, f. 1858 ¹⁷/₁₀, grosshandlare, ordf. i styrelsen för bankaktb. Södra Sveriges kontor i Karlshamn, verkst. direktör för Karlshammns spritbolag, RWO. G. 1908 ¹²/₁₂ m. *Sophie Gram*, f. 1863 ¹²/₇.

Henschen.

Släktens svenske stamfader är borgaren i Jönköping Andreas Hensigken (äfven Hensken), f. omkr. 1600 i Trebbin i Brandenburg, inflyttad omkr. 1620, † 1664, g. m. Elisabeth Christiansdotter Skröder från Jönköping. Fran demes sonson sjötullsinpektoren Gabriel Henschen, f. 1675, † 1711, g. m. Helena Maria Söderhielm, f. 1687, † 1749, härstamma släktens båda nu levande grenar, Bergslagsgrenen från sonen Carl Niclas, f. 1714, bruksförvaltare, † 1782, och Blekingegrenen från sonen Salomon, f. 1719, teol. dr., prost, † 1796. — Sam bandet med släkter af samma namn i Nederländerna, Tysk land, Sverige och Norge är delvis outredt.

Litteratur: Sv. Släktkalender 1888; Sv. Årtal 1908; Sv. Släktkalendern 1912, 13.

Bergslagsgrenen:

Carl Gabriel (son af Carl Niclas, se historiken), bruksförvaltare, † 1811. G. m. Maria Brigitta Näsman.

Söner:

1. Carl Wilhelm, f. 1793, bruksförvaltare, † 1866. G. m. Anna Helena Nyblens, f. 1795, † 1850.

Söner:

- 1) Wilhelm, f. 1820, bryggeridisponent, † 1873. G. 1846 m. Maria Catharina Hörner, f. 1820, † 1903.

Barn:

- (1) *Anna Maria*, f. 1848 ¹⁵/₁₀ (Isbergsstugan, Åkersstyckebruk).
 (2) *Wilhelm Carl Herman*, f. 1853, kronofogde, † 1912 ¹⁴/₅. G. 1891 ¹⁸/₁₀ m. *Tora Sellberg*, f. 1867 ²⁴/₅ (Piteå).

Söner:

- Tord Vilhelm*, f. 1892 ²²/₁₁, student vid Uppsala universitet.
Ivar Herman, f. 1894 ⁶/₁₂.
Carl Harald, f. 1897 ²³/₉.
Erik, f. 1900 ¹⁵/₄.
 (3) *Johan Rudolf*, f. 1855 ²⁵/₈, lantbrukare i Lona, Orange County i Florida, Nord-Amerika. G. 1885 m. *Hanna Strömberg*, f. 1865 ³/₁₀.

Söner:

- Carl Wilhelm*, f. 1886 ²⁶/₆.
Olof, f. 1888 ⁶/₃.
Nils Harald, f. 1893 ¹⁷/₃.
John Rudolf Gabriel, f. 1895 ²⁶/₂.
Erik Gunnar, f. 1902 ¹⁰/₆.
 (4) *Elis Gabriel*, f. 1860 ⁴/₄, bokbindare. Äg. o. beh. lägenheten *Eriksberg* (Malmby). G. 1901 ¹²/₅ m. *Maria Katharina Sofia Tillander*, f. 1861 ²⁰/₂.
 2) *Erik Rudolf*, f. 1823, fil. jubeld:r, konsistorienotarie, † 1910 ⁴/₁. G. 1:o 1860 m. *Emilia Aurora Unander*, f. 1840, † 1898; 2:o 1901 ²¹/₇ m. *Agda Elisabeth Unander*, f. 1843 ¹¹/₁₂ (Uppsala).

Son, i 1:a giftet:

- Carl Eric*, f. 1861 ²/₈, vice häradshövding, akademikanrerare vid Uppsala universitet, medicinska fakultetens i Uppsala notarie, kamrerare vid Akademiska sjukhuset i Uppsala.
 2) *Erik Gabriel*, f. 1796, bruksförvaltare, † 1834. G. m. *Marie Louise Timm*, f. 1803, † 1870.

Son:

- Adolf Gabriel*, f. 1833, bruksförvaltare, † 1891. G. 1872 m. *Kerstin Wilhelmina Källström*, f. 1838, † 1912.

Döttrar:

- Selma Christina Lovisa*, f. 1874 ²⁶/₂. G. 1900 ⁷/₁₁ m. e. o. hofrättsnotarien, kronokassören i *Eskilstuna*, R W O, Skytte G M, *Carl Lau-*

rentius (Lars) Jernbergh, f. 1871 ⁷/₆. Äg. villan Tomtebo i Rytterns socken i Västmanland.
Signe Gabriella, f. 1878 ³/₂. Beb. egen villa vid Kvikksund.

Blekingegrener:

Wilhelm Peter (son af Salomon, se historiken), f. 1766, fil. m:r, teol. kand., prost, † 1816. G. 1797 m. Anna Catharina Abelin, f. 1773, † 1849.

Söner:

1. Lars Wilhelm, f. 1805, häradshöfding, rådman, † 1885. G. 1836 m. Augusta Munck af Rosenschöld, f. 1806, † 1856.

Barn:

- 1) *Maria Beata Catharina*, f. 1840 ²⁶/₃. G. 2:o 1887 m. grosshandlaren Gustaf David Magnus von Bergen, f. 1842, † 1904 (Stockholm).
- 2) *Wilhelm August*, f. 1842 ¹¹/₄, fil. d:r, f. d. läroverksadjunkt, f. d. redaktör af tidningen Sändebudet, skriftställare. Äg. jordegendom i staterna Indiana o. N. Dakota i Nordamerika (Chester-ton, Ind.). G. 1868 ²¹/₆ m. *Hilda Johanna Maria (Hanna) Lilljebjörn*, f. 1844 ¹⁸/₈.

Barn:

- (1) *Signe Elisabeth*, f. 1870 ¹⁵/₆. G. 1892 ²⁴/₁₀ m. metodistpredikanten *Andrew Reese*, f. 1860 ¹²/₇ (Chester-ton, Ind.).
- (2) *Henry Samuel*, f. 1873 ²⁹/₇, verkst. direktör för State Bank of Chicago o. t. f. svensk konsul i Chicago, medlem af Chicago Academy of Sciences. G. 1898 ⁵/₃ m. *Edith Martha Charlotte Mountain*, f. 1874 ¹⁷/₁₁.

Söner:

- Robert Mountain*, f. 1904 ¹²/₁₂.
Richard, f. 1910 ²⁶/₁.
- (3) *Gustaf Esaias*, f. 1874 ¹⁹/₈, med. d:r, praktiserande läkare. Äg. hus i Georgetown, Texas. G. 1907 ¹⁰/₄ m. *Ida Annette Anderson*, f. 1875 ⁵/₄.
 - (4) *Ellen Augusta*, f. 1876 ²¹/₃. G. 1898 ¹⁵/₆ m. tandläkaren *William Edward Herbert*, f. 1872 ¹⁷/₁₀ (Chicago, Ill.).
 - (5) *Hanna Linnea*, f. 1880 ¹/₈. G. 1901 ¹/₁₂ m. landtbrukaren *Henry Oliver Eugene Grant*, f. 1875 ²¹/₁ (Douvan, Ill.).

- (6) *Agnes Lilian*, f. 1886 ²⁵/₄, lärarinna (Los Angeles, Californien).
 (7) *Hilda Irene*, f. 1887 ¹⁷/₆. G. 1912 ¹¹/₉ m. byggnadsingenjören *Leslie Blaine Breeze*, f. 1886 (Sancta Ana, Californien).
 3) *Josef*, f. 1843 ²²/₁₂, notarius publicus, plantageägare i (Oakland, Fla., Nordamerika). G. 1885 ⁸/₈ m. *Carolina Svensson*, f. 1865, † 1904.

Barn:

- Ruth Florence*, f. 1886 ²⁵/₅, privatsekreterare (Arkadia, Fla., Nordamerika).
Elsa, f. 1887 ²⁸/₉ (Oakland).
Elin, f. 1890 ¹⁹/₅, högskollärarinna.
Harold, f. 1891 ⁵/₁₀, ingenjör (Sanford, Fla., Nordamerika).
Anna Augusta (Gussie), f. 1902 ²³/₇.
 4) *Esaias Laurentius*, f. 1845 ⁶/₇, vice ordf. o. verkst. direktör vid aktb. Föreningsbankens afdelningskontor i Uppsala, t. f. kamrerare i Norra Roslags o. Uppsala stads hypoteksförening, stadsfullmäktig i nämnda stad. Äg. hus i Uppsala. G. 1875 ²⁷/₃ m. *Emilia Magnusson*, f. 1847 ¹⁵/₈.

Döttrar:

- Gunhild Florida Catharina*, f. 1881 ²⁴/₁₂.
Siri Emilia Augusta, f. 1886 ¹⁴/₅. G. 1912 ²⁵/₅ m. köpmannen *Jonas Wilhelm Wærn*, f. 1884 ¹¹/₄ (Hamburg).
 5) *Salomon Eberhard*, f. 1847 ²⁸/₂, med. o. fil. d:r, f. d. professor i medicin vid Karolinska institutet, medlem af Med. Styr. vetensk. råd. KNO 1 kl., K Sp Alf XII:s O, LVA, LVS, LVVS (Stockholm). G. 1:o 1879 m. *Gerda Helena Maria Sandell*, f. 1852, † 1907; 2:o 1910 ²⁸/₆ m. *Maria Augusta Pikulell*, i hennes 2:a gifte, f. 1877 ²⁸/₂.

Barn, i 1:a gifte:

- (1) *Folke*, f. 1881 ⁷/₁₁, med. d:r, laborator i patologisk anatomi vid Karolinska institutet (Stockholm). G. 1909 ²⁹/₃ m. *Signe Thiel*, i hennes 2:a gifte, f. 1885 ⁸/₁.

Barn:

- Gerda*, f. 1909 ²⁹/₁₂.
Lars Gabriel, f. 1912 ¹³/₂.
 (2) *Astri*, f. 1883 ²³/₆. G. 1907 ²⁰/₄ m. stabsadjutanten o. löjtnanten vid Generalstaben, löjtnanten vid Lifregtets dragoner, RRS:t

- St O 3 kl., greve *Wilhelm Archibald Douglas*, f. 1883 ¹⁹/₇. (S t o c k h o l m).
- (3) *Dagny*, f. 1885 ³⁰/₅, fil. kand. G. 1910 ⁹/₆ m. lektorn i tyska o. engelska språken vid Högre allm. läroverket i Umeå, fil. d:r *Johan Wilhelm Nyman*, f. 1878 ⁸/₄.
- (4) *Ingegerd*, f. 1890 ⁵/₁, fil. kand. G. 1913 ¹⁸/₂ m. fil. kand. *Johan Henrik Cornell*, f. 1890 ⁵/₅ (U p p s a l a).
2. Per Gabriel, f. 1807, godsägare, † 1853. G. 1843 m. Elise Marie Caroline Nordström, f. 1816, † 1880.
Döttrar:
Emma Catharina Constantina, f. 1846 ⁸/₅. G. 1871 ¹⁴/₄ m. tullförvaltaren Bror Robert Wengberg, f. 1834, † 1904 (S t o c k h o l m).
Augusta Johanna Elisabeth, f. 1848 ²⁶/₇. G. 1868 ²/₅ m. läroverkskollegan, fil. d:r Paul Johan Hallbäck, i hans 2:a gifte, f. 1830, † 1889 (J o h a n n i s h u s).
3. Sven Magnus, f. 1809, rektor, öfverkontrollör, † 1887. G. 1838 m. Gustafva Charlotta Widigunda Pettersson, f. 1817, † 1912.
Barn:
Marie Louise Catharina, f. 1838 ¹⁰/₁₀. G. 1857 ⁸/₁₁ m. landtbrukaren Carl Gustaf Aspelin, f. 1822, † 1892 (S t o c k h o l m).
Alaric Oscar Georg, f. 1841 ³¹/₈, agronom (N e w - Y o r k).

Herlenius.

Äldste kände stamfadern Brynolph, som lefde i början af 1600-talet, hade sonen Petrus Brynolph, † 1679, komminister i Lekösa (Västergötland), g. m. Margareta Anders dotter. Släktnamnet antogs af deras son Brynolph Herlenius, † 1726, komminister i Herrljunga, som i sitt gifte med Catharina Sjöberg, f. 1675, † 1748, hade sonen Eric, f. 1711, † 1752, kyrkoherde i Hössna, g. 1742 m. Sara Hodell, f. 1718, † 1750. Erik Herlenius äldre son Daniel, f. 1742, † 1807, k. hofpredikant, prost i Väse, blef i sitt 1776 ingångna gifte med Brita Stina Kolthoff, f. 1751, † 1828, fader till nedanstående Johan Henrik samt till Eric, hvilken förkortade namnet till Herlén, f. 1782, † 1841, köjman, g. 1811 m. Agneta Johanna von Hofsten, f. 1785, † 1849.

Litteratur: Sv. Årtal 1889.

Johan Henrik, f. 1780, fältsekreterare. † 1867. G. 1810 m. Margareta Elisabeth Ferner, f. 1782, † 1853.

Sön:

Jonas, f. 1821, bruksägare, † 1907 ²³/₃. G. 1856 ²/₁₀ m. *Emilie Louise Malmberg*, f. 1834 ¹⁷/₁ (Göteborg).

Barn:

1. *Augusta Louise (Lisen)*, f. 1859 ¹¹/₃. G. 1890 ²⁸/₅ m. ingenjören, R W O, fil. kand. *Carl Jacob Lundström*, f. 1860 ²/₅ (Stockholm).
2. Jonas Adolf, f. 1860, öfverstelöjtnant vid Skaraborgs reg:te, † 1911 ¹⁴/₃. G. 1893 ²⁸/₂ m. *Hilda Gustawa Aurora Ekelund*, f. 1862 ²³/₁₁ (Stockholm).

Döttrar:

Louise Augusta Margaretha, f. 1895 ²²/₁.

Hilda Maria, f. 1900 ¹/₅.

3. *August*, f. 1861 ²²/₁₂, tjänstg. kabinettskammarherre hos H. M. Konungen, f. d. kapten i Göta artillerireg:tes reserv, disponent för Uddeholms aktb. samt för Stjerns aktb., verkst. direktör för Tuolluvara grufaktb. o. Nordmark Klarälfvens järnväg, extra fullmäktig i Jernkontoret, ledamot af vattenfallsstyrelsen, R S O, R N O, R W O, K D D O I gr. (Uddeholm). G. 1889 ¹⁹/₁₁ m. *Alice Lilliehöök af Gälared och Kolbäck*, f. 1864 ¹/₈.

Barn:

Jonas, f. 1890 ¹¹/₁₁, bergsingenjör.

Karin, f. 1892 ³/₁₁.

Ivar, f. 1898 ³/₆.

Märtha, f. 1908 ⁴/₁₁.

4. *Karl Gustaf*, f. 1865 ¹⁴/₆, grosshandlare i Göteborg. G. 1910 ¹⁴/₉ m. *Anna Lovisa Kistner*, f. 1885 ⁶/₁₂.
5. *Emil*, f. 1867 ²⁶/₁₁, fil. o. teol. kand., lektor i kristendom vid Falu högre allm. läroverk, skriftställare (Falun). G. 1908 ¹⁴/₇ m. *Hedvig Ada Ottiliana Elisabeth Billing*, f. 1878 ²⁵/₄.

Dotter:

Emma, f. 1909 ¹²/₆.

Hernlund.

Släkten härstammar från Västergötland och ledes sannolikt tillbaka till en ryttare Nils från Herrlunda socken, hvars tillnamn skrives dels Herrlund, dels Hernlund. Äldste med säkerhet kände medlemmen af släkten är (dennes son?) Jonas Hernlund (se nedan). Från dennes yngre son Carl Magnus samt yngre broder Eric härstamma resp. Eksjö- och Göteborgsgrenarna af släkten.

Eksjögrenen.

Jonas, f. 173(8), tjänsteman vid saltsjuderierna i Marstrand, † 1782. G. 1772 m. Christina Utberg.

Son:

Carl Magnus, f. 1778, postmästare i Eksjö, † 1819. G. 1806 m. Gustafva Elisabeth Boustedt, f. 1781, † 1841.

Son:

Johan Anton, f. 1807, handlande o. rådman i Eksjö, † 1875. G. 1834 m. Anna Christina Stigell-Ulmgren, f. 1816, † 1883.

Barn:

1. Carl Ferdinand, f. 1837, landskapsmålare, agrée i Fria konsternas akademi, † 1902 ¹⁸/₆. G. 1875 ²⁸/₁₂ m. *Lisen Fredrika Maria Lundvall*, f. 1851 ³⁰/₃ (Stockholm).

Barn:

- Johan Axel Ferdinand (Janne)*, f. 1877 ¹/₁₂, kontorist (Stockholm).
- Anna Sofia Fredrika*, f. 1880 ²⁵/₈.
2. *Amanda Elisabeth*, f. 1839 ¹/₅. G. 1859 ⁴/₇ m. godsägaren Carl Alfred Hallberg, f. 1830, † 1881 (Saltsjö-Nacka).
 3. *Hildegard Antoinette*, i. 1844 ²⁹/₇. G. 1869 ²³/₉ m. fördelningsläkaren, med. lic. Axel Ludvig Evald Stridbeck, f. 1836, † 1907 (Stockholm).
 4. Knut Alfred, f. 1856, sjökapt. † 1902 ⁵/₁₂. G. 1878 ¹⁷/₃ m. *Ida Sophia Perman*, f. 1856 ³¹/₁₂ (Stockholm).

Barn:

- Anton Edvin*, f. 1879 ⁸/₁₀, kassör vid Svenska granitindustriaktb. (Sölvesborg). G. 1908 ⁹/₈ m.
- Frida Emilia Enlund*, f. 1880 ²⁵/₁.
- Alfhild Anna Sofia*, f. 1882 ¹²/₃.

Knut Teodor, f. 1883 ⁵/₈, civilingenjör (Stockholm).

Astrid Charlotta, f. 1886 ³/₇.

Göteborgsgrenen.

Eric, f. 1753, bryggare i Marstrand, † 1802. G. 1778 m. Maria Elisabeth Holm, f. 1761, † 1816.

Son:

Carl Magnus, f. 1784, faktor vid Lilla Edet, † 1822. G. 1811 m. Lovisa Christina Boustedt, f. 1784, † 1856.

Son:

Johan Eric, f. 1812, handlande i Göteborg, † 1849. G. 1841 m. Carolina Charlotta Wedberg, f. 1809, † 1880.

Söner:

1. Johan Gustaf, f. 1844, grosshandlare i Göteborg, † 1906 ⁷/₃. G. 1869 ²/₇ m. *Ebba Catharina Helling*, f. 1847 ¹⁶/₂ (Göteborg).
2. *Carl Hugo*, f. 1848 ¹³/₁₀, fil. d:r, lektor i historia o. geografi samt modersmålet vid Nya Elementarskolan i Stockholm, t. f. rektor därst., RRS:t St O 2 kl., L Sk S. G. 1878 ²²/₈ m. *Henrietta Amalia Fatima (Emy) Hedelius*, f. 1850 ³/₁₁.

Barn:

- 1) *Carl-Eric*, f. 1879 ²/₇, med. kand., amanuens vid Serafimerlasarettet (Stockholm).
- 2) *Ebba Carolina Henrietta*, f. 1881 ²⁴/₄, † 1886 ²²/₁.
- 3) *Carl Gustaf Julius*, f. 1884 ⁷/₇, löjtnant vid Svea artillerireg:te, G V:s Olymp M (Stockholm).
- 4) *Carl August Vilhelm*, f. 1888 ¹⁰/₂, fil. lic., observator vid rikets allmänna kartverk (Stockholm). G. 1911 ¹⁷/₁₀ m. *Elsa Theresia Hård af Segerstad*, f. 1886 ¹⁸/₅.

Dotter:

- Ebba Märta Vilhelmsdotter*, f. 1913 ⁷/₁.
- 5) *Carl Ebbe Hugosson*, f. 1891 ²⁸/₁, jur. stud. vid Stockholms högskola.

Hernmarck.

Äldste kände stamfadern Olaus Andreæ Hernmarck, f. i Västergötland, † 1738 som häradshöfding på Åland, hade i sitt 1724 ingångna gifte med Sabina Henning, i hennes första gifte, f. 1696, † 1765, sönerna Olof och Johan. Olof Hernmarck, sjökapten och borgare i Stockholm, † 1786 i Genua, g. m. Ingrid Maria Hudding, blef fader till nedanstående Gustaf, från hvilken nu levande kända medlemmar i Sverige härstamma. Johan Hernmarck, f. 1729, † 1783, fiskal i Åbo höfrätt, g. 1776 m. Hedyig Ulrica Friesenheier, i hennes andra gifte, f. 1748, hade ende till mogen ålder komne sonen Johannes, f. 1781, hvilken flyttade till Stockholm 1800, men em. honom är intet vidare kändt. Förutom nedanstående lefva grenar af släkten i Ryssland och Tyskland.

Gustaf, f. 1774, handlande i Stockholm, † 1847. G. 1802 m. Ebba Charlotta Westberg, f. 1784, † 1852.

Söner:

1. Gustaf Daniel, f. 1804, kommerseråd, borgmästare i Riga, † 1899 ²¹/₆. G. 1828 m. Natalia Henrietta Porten, f. 1806, † 1877.

Son:

Carl Gustaf, f. 1830, jur. d:r, justitieråd, † 1901 ¹⁷/₄. G. 1:o 1859 ²⁸/₇ m. Anna Elisabeth Barclay de Tolly, f. 1836, † 1866; 2:o 1870 ¹/₅ m. *Fanny Kempe*, f. 1850 ¹/₈ (Stockholm).

Barn, i 1:a giftet:

- (1) *Ebba Anna Natalia*, f. 1862 ⁹/₉. G. 1888 ⁹/₂ m. öfversten Erik Galm, f. 1854, † 1913 (Uppsala).
- (2) *Carl Gustaf*, f. 1864 ²⁷/₉, kammarrättsråd, RNO (Stockholm). G. 1897 ²⁷/₁ m. *Gerda Sköldberg*, f. 1871 ¹/₁₀.

Döttrar:

Gerda Wendela Elisabeth (Gerd), f. 1901 ³/₁.
Fanny Ebba Elisabeth (Beth), f. 1902 ²⁵/₁₂.

i 2:a giftet:

- (3) *Elisabeth Helena Henrietta*, f. 1871 ³⁰/₄. G. 1896 ²⁷/₃ m. sekreteraren i Stockholms stads brandförsäkringskontor, ledamoten af stadsfullmäktige i Stockholm o. ordf. i lönenämnden, RWO, Skytte SM, vice häradshöfdingen *Axel Elias Wilhelm Lagercrantz*, f. 1864 ²⁷/₁₁.

- (4) *Arvid Gustaf Michaël*, f. 1876 ²⁰/₇, jur. kand., f. d. disponent för Kopparbergs o. Hofors sågverksaktb. (Djursholm o. Hellekis). G. 1901 ²¹/₂ m. *Elin Rosa Martina Nisser*, f. 1875 ¹⁶/₁₀.

Söner:

Carl Gustaf Michaël, f. 1901 ²⁷/₁₂.

Martin Gustaf Olof, f. 1903 ⁶/₁₁.

2. *Robert Gustaf*, f. 1811, tobaksfabrikör, i Stockholm, † 1852. G. 1844 m. *Charlotta Susanna Nisser*, i hennes 1:a gifte, f. 1822, † 1902.

Döttrar:

Hilma Gustava Charlotta, f. 1847 ⁸/₁ (Stockholm).

Hedvig Charlotta, f. 1848 ²¹/₈ (Stockholm).

Maria Charlotta, f. 1852 ¹³/₇. G. 1890 ²⁸/₂ m. kassören *John Alexander Lofström*, f. 1863 ²¹/₈ (Stockholm).

3. *Conrad Gustaf Knut*, f. 1814, svensk konsul i Häl-singfors, † 1863. G. 1851 m. *Sofia Wilhelmina Donner*, i hennes 1:a gifte, f. 1826, † 1908.

Dotter:

Ebba Mathilda Ellen, f. 1855 ³¹/₅. G. 1885 ²¹/₁₂ m. professorn vid Uppsala universitet *Herman Teodor Daug*, f. 1828, † 1888 (Kervo, Finland).

Herrlin.

Skånsk släkt från östra Herrestads socken i Skåne. Släkt namnet, bildadt af nämnda sockens namn och första stafvelsen i dåvarande kyrkoherdens därstädes, Lindstedt, namn, antogs 1812 af nedanstående Per Herrlin.

Per, f. 1790, folkskollärare i Södra Willie socken i Skåne, † 1867. G. 1816 m. *Metta Månsdotter*, f. 1799, † 1890.

Barn:

1. *Magnus Christian*, f. 1818, kyrkoherde i Ö. o. V. Vemmenhög's församlingars pastorat, † 1884 ²⁶/₁. G. 1868 m. *Anna Carolina Maria Norén*, f. 1845 ²¹/₅ (Lund).

Barn:

- 1) *Per Axel Samuel*, f. 1870 ³⁰/₃, med. o. fil. d:r, professor i psykologi o. pedagogik vid universitetet i Lund. G. 1904 ²⁰/₁₂ m. *Anna Maria Björkregren*, f. 1868 ⁶/₁₀.

Döttrar:

- Hedvig Anna Alice*, f. 1905 ²⁸/₉.
Sigrid Maria Elisabeth, f. 1905 ²⁸/₉.
- 2) *Anna Gunhilda Elisabet*, f. 1871 ⁸/_s. G. 1902 ⁵/₁₁ m. kyrkoherden Gustaf Daniel Block, f. 1865, † 1913 ²⁸/₃ (Styrösö).
- 3) *Magnus Christian Nathanael*, f. 1872 ³⁰/₁₂, fil. kand., länsnotarie i Älfsborgs län, t. f. ombudsman vid riksbankens kontor i Vänersborg, sekreterare hos direktionen för Vänersborgs hospital o. asyl samt hos Älfsborgs läns landsting. G. 1905 ²⁸/₁₀ m. *Anna Elisabeth Mathilda (Anna Lisa) Fältström*, f. 1883 ⁷/₂.

Barn:

- Einar Magnus Albin*, f. 1907 ²⁷/₆.
Märtha Anna Elisabeth, f. 1912 ²¹/₁₁.
- 4) *Eva Olivia Dorotea*, f. 1879 ²⁸/₉ (Lund).
- 5) *Bertha Gustafva Johanna*, f. 1880 ⁶/₁₁, lärarinna (Lund).
- 6) *Johannes Magnus Carl Anders*, f. 1884 ²³/₇, t. f. hofrättsfiskal i Göta hofrätt (Jönköping).
2. *Johanna*, f. 1823 ⁶/₁₀. G. m. landtbrukaren Hans Olsson, † (Östra Torp).
3. *Hans Olof*, f. 1829 ²²/₁₀, f. d. mekaniker (Ryunge).
4. *Carl*, f. 1833 ⁵/₄, f. d. stationsinspektör vid statens järnvägar, RWO (Lund). G. 1870 ¹⁶/₁₁ m. *Nicolina Mathilda Sofia Euphrosyne Palmqvist*, f. 1847 ¹/₄.

Barn:

- Margaretha Sofia (Greta)*, f. 1872 ²⁰/₅. G. 1891 ²⁶/₆ m. grosshandlaren *Johan Kock*, f. 1866 ¹⁷/₄ (Trälleborg).
- Carl Magnus*, f. 1878 ¹⁸/₁, med. lic., marineläkare af 2:a graden vid K. Flottan, karantänsläkare vid Fejan (Stockholm).
- Hans Anders Gustaf*, f. 1882 ²⁵/₂, teol. o. fil. kand., seminarieadjunkt (Skara). G. 1913 ⁷/₇ m. *Sofia Albertina (Sonja) Hede*, f. 1882 ¹³/₄.

5. *Anders*, f. 1838 ³⁰/₃, f. d. major i armén o. kapten i Vendes artilleriregimentes reserv, nederlagstillsyningsman i Åhus, RSO. Beh. egen gård därst. G. 1886 ¹⁸/₉ m. *Maria Josefina Emilia Wallin*, f. 1865 ²⁵/₆.

Barn:

Magnus Gustaf, f. 1887 ⁵/₃, kontrollör (Åhus).

Signe Metta Mathilda, f. 1889 ⁵/₂.

Per Adolf, f. 1904 ¹¹/₆.

6. *Nils Teodor*, f. 1841. Utvandrade till Nordamerika 1864.

Herslow 1912, 13. — Hesse 1912, 13.

Hildebrand.

Gammal svensk släkt från Skånstorps by i Hellestads socken i Östergötland, hvarest äldste kände ättefadern Bengt, som antagligen föddes i slutet af 1500-talet, lefde omkr. år 1630. Hans sonsons son, mjölnaren och kvarnarrendatorn Olof Hildebrand, f. 1714, † 1779, var gift tvenne gånger, första gången 1739 m. Anna Uersdotter, f. 1705, † 1757, andra gången 1759 m. Anna Dorothea Björling, f. 1741, † 1805. Sonen i första giftet Hildebrand, f. 1744, bergsmekanikus, bruksdirektör, † 1811, g. 1786 m. Lovisa Mörck, f. 1769, † 1859, ändrade släktnamnet 1764 till Hildebrandsson, förmodligen för att skilja släktnamnet från sitt dopnamn. Haas äldste son kaptenen Hildebrand Hildebrandsson (se släkten Hildebrandsson) bibehöll detta släktnamn, medan änkau och fyra yngre söner år 1821 ändrade detsamma till Hildebrand. Af dessa yngre söner blef Theodor Emanuel (se nedan) stamfader för Ölandsgrenen, och Bror Emil (se nedan) för Stockholmsgrenen. Mjölnaren Olof Hildebrands son i andra giftet, mjölnaren Gustaf Hildebrand, f. 1761, † omkr. 1828, blef genom sin son, skräddaren Carl Gustaf (se nedan) stamfader för Skönbergagrenen.

Litteratur: Sv. Årtal 1889, 90, 1905; Sv. Släktkalendern 1912, 13.

Ölandsgrenen:

Theodor Emanuel, f. 1799, handlande, godsägare, † 1881. G. 1830 m. Johanna Amalia Gummerus, f. 1811, † 1906.

Barn:

1. *Hildegard Göthilda Amalia*, f. 1831 ²⁹/₇. G. 1857 ²⁸/₇ m. prosten o. kyrkoherden Anton Niklas Thelander, f. 1829, † 1906 (Lund).
2. *Carl Isak Theodor*, f. 1834 ¹⁶/₁₂, godsägare, R W O. Äg. o. beb. Skedemosse på Öland (Borgholm). G. 1856 ⁸/₂ m. Elise Charlotte Thornton, f. 1831, † 1873.

Barn:

- 1) *Bertha Amalia Elisabeth*, f. 1859 ³⁰/₆ (Skedemosse, Borgholm).
- 2) *Hugo Albin Theodor*, f. 1861 ²⁵/₃, med. lic., provinsialläkare i Rättviks distrikt i Dalarna (Rättvik). G. 1896 ¹⁰/₃ m. *Ebba Eleonora Hanna Louise Hildebrandsson*, f. 1867 ²⁴/₁₂.
- 3) *Carl Hugo Emil*, f. 1862 ⁹/₅, generalagent för försäkringsbolaget Allmänna Brand i Jönköping, livvudagent för lifförsäkringsaktb. Thule, inneh. assuransagentur-, och speditiönsaffär i Stockholm. G. 1887 ¹²/₁₁ m. *Hilda Augusta Amalia Berggren*, f. 1856 ³¹/₁₂.

Barn:

Dagmar Augusta Elise, f. 1888 ¹⁷/₈, anställd i aktb. Stockholms Folkbank (Stockholm).
Ernst Isak Hildebrand, f. 1890 ¹⁵/₂, anställd på P. Bornholt & C:o kontor (St Petersburg).

Anna Maria, f. 1893 ⁶/₁.

Karin Matilda, f. 1899 ¹⁶/₈.

- 4) *John Henrik Emanuel*, f. 1867 ²/₁₁. Äg. Solberga på Öland o. arrenderar Skedemosse (Borgholm). G. 1900 ²³/₆ m. *Eva Maria Augusta Medelius*, f. 1869 ¹⁴/₃.

Barn:

Carl Gustaf Emanuel, f. 1901 ⁶/₁₀.

John Torsten Waldemar, f. 1903 ²⁰/₆.

Sigrid Ingegerd Maria, f. 1907 ²/₁₀.

- 5) *Elis Gustaf Adolf*, f. 1869 ¹⁷/₅, civilingenjör, kapten i Väg- o. vattenbyggnadskåren, verkst. direktör o. trafikchef vid Blekinge kustbanor. R W O (Ronneby). G. 1901 ¹⁵/₁₀ m. *Astrid Hedvig Charlotta Selberg*, f. 1874 ²⁴/₇.

Barn:

Gunvor, f. 1902 ¹⁶/₁₀.

Rolf Carl Elis, f. 1904 ¹¹/₈.

Elsa, f. 1906 ²¹/₂.

Björn Nils Elis, f. 1909 ²⁹/₈.

3. *Hilma Sofia*, f. 1839 ⁵/₁ (Solberga, Tingsdal).
4. Emil Albin Hildebrand, f. 1844, landtbrukare, † 1892. G. 1882 ²¹/₉ m. *Anna Valborg Kjölström*, f. 1857 ²⁴/₁₁. Äg. o. beb. Lilla Solberga (Tingsdal).

Stockholmsgrenen:

Bror Emil, f. 1806, fil. jubeld:r, riksantikvarie, En af de 18 i Sv. Akad., † 1884. G. 1841 m. Anna Mathilda Ekecrantz, f. 1816, † 1886.

Barn:

1. Hans Olof Hildebrand, f. 1842, fil. d:r, riksantikvarie, En af de 18 i Sv. Akad., † 1913 ²/₂. G. 1867 ⁹/₁₀ m. *Elin Maria Charlotta Martin*, f. 1845 ¹²/₁ (Stockholm).

Barn:

- 1) *Elin Mathilda Charlotta*, f. 1868 ²²/₇. G. 1894 ¹⁴/₂ m. civilingenjören, direktören för aktb. Tabacos *Hjalmar Heimbürger*, f. 1868 ²⁶/₁₂ (Stockholm).
- 2) *Karl Emil Hildebrand*, f. 1870 ²⁴/₉, fil. d:r, ledamot af riksdagens andra kammare, publicist, L Sk S (Stockholm). G. 1900 ²⁰/₄ m. *Elisabeth af Geijerstam*, f. 1876 ²⁰/₆.

Barn:

Ebba Elsa Cecilia, f. 1903 ⁵/₄.

Elin Kerstin Matilda, f. 1907 ¹²/₈.

Karl Gustaf Hildebrand, f. 1911 ²⁵/₄.

- 3) *Signe Anna Lovisa*, f. 1873 ²⁰/₈. G. 1899 ³/₁₁ m. fördelningsläkaren vid II. arméfördelningen, regementsläkaren vid Smålands artillerireg:te. RNO, LKr VA, med. lic. *Olof Peter Sörensen*, i hans 2:a gifte, f. 1854 ³⁰/₈ (Jönköping).
- 4) *Hedvig Elisabeth*, f. 1875 ²⁸/₄. G. 1899 ⁴/₁ m. grosshandlaren, ordf. hos stadsfullmäktige i Göteborg, RNO, RWO, *Axel Christofer Carlander*, f. 1869 ²³/₉.
- 5) *Julia Nanna Maria*, f. 1877 ³⁰/₃. G. 1900 ²⁶/₅ m. kyrkoherden i Borås o. Brämhults församlingars pastor af Skara stift, teol. kand. *Emanuel Beskow*, f. 1869 ²⁵/₁₀ (Borås).
- 6) *Erik*, f. 1880 ²/₃, jur. utr. kand., vice auditör vid K. Flottan, sekreterare hos Stockholms stadsfull-

mäktiges beredningsutskott samt sekreterare o. jur. biträde hos styrelsen öfver Stockholms gas- o. elektricitetsverk (S t o c k h o l m). G. 1911 ¹¹/₁ m. *Margit Fredrika af Klintberg*, f. 1882 ⁴/₇, gymnastikdirektör.

Dotter:

Astrid Elin Gertrad, f. 1912 ⁷/₁.

- 7) *Hilda Cecilia Christina (Stina)*, f. 1882 ¹¹/₉. G. 1904 ¹⁵/₁₁ m. docenten i svenska språket vid Lunds universitet, fil. d:r *Hjalmar Axel Lindroth*, f. 1878 ⁶/₂ (L u n d).
2. *Bror Albin*, f. 1844 ³¹/₅, f. d. adjunkt vid Stockholms högre realläroverk, pastor o. f. d. predikant vid Maria sjukhus o. Södra barnbördshuset i Stockholm, hufvudredaktör för Svenskt Porträttgalleri. G. 1:o 1874 m. *Hilda Margareta Charlotta Branting*, f. 1846, † 1879; 2:o 1885 ¹⁵/₆ m. *Anna Sofia Johanna Charlotta Bergensträhle*, f. 1857 ⁵/₂.

Barn, i 1:a gifftet:

Eugène Emil Hildebrand, f. 1876 ¹³/₇, med. kand. (S t o c k h o l m).

Mathilde Maria, f. 1876 ¹³/₇. G. 1902 ⁸/₁ m. kasören i Stockholms in-teckningsgarantiaktb. *Viktor Emil Josef Salmson*, f. 1874 ²⁶/₈ (S a l t s j ö - S t o r ä n g e n).

3. *Anna Ebba Maria Lovisa*, f. 1846 ¹⁹/₆. G. 1871 ¹⁹/₅ m. vice häradshöfdingen *Axel Fredrik Alexanderson*, f. 1838, † 1880 (S t o c k h o l m).
4. *Henrik Robert Teodor Emil*, f. 1848 ²²/₁₀, fil. d:r, riksarkivarie, K N O 1 kl., R R S:t St O 2 kl. m kr, L V A, L H A, L S k S (S t o c k h o l m). G. 1876 ¹⁶/₁₀ m. *Julia Anna Wilhelmina Centerwall*, f. 1846, † 1913.

Son:

Sune Hildebrand, f. 1879 ³¹/₅, fil. d:r, docent i tyska språket vid Uppsala universitet, amanuens vid K. Biblioteket (S t o c k h o l m).

5. *Carl Hildemar*, f. 1851 ⁵/₆, med. d:r, professor i pediatrik o. praktisk medicin vid Lunds universitet, öfverläkare vid länslasarettet i L u n d, R N O, L F S. G. 1889 ²¹/₁₀ m. friherrinnan *Anna Elisabeth Tomine Gyllenkrok*, f. 1865 ¹³/₁₀.

Son:

Bengt Olof Hildebrand, f. 1893 ¹/₂, fil. stud. vid universitetet i L u n d.

6. *Bror Emil*, f. 1856 ²²/₂, statens landbruksingenjör i Göteborgs o. Bohus samt Älfsborgs län, ledamot af stadsfullmäktige i Vänersborg samt ordf. i drätselkammaren därst., R W O. G. 2:o m. *Helga von Heijne*, f. 1876 ²/₃.

Barn:

- Greta Hildur Matilda*, f. 1901 ²²/₅.
Bror Olof Hildebrand, f. 1903 ¹⁹/₆.
Bror Emil, f. 1907 ³¹/₁₂.

Skönbergagrenen:

- Carl Gustaf, f. 1797, skräddare, † 1842. G. m. *Carolina Otterström*, f. 1806, † 1890.

Barn:

1. Carl Philip, f. 1831, maskinist, † 1907. G. 1867 ²⁰/₁₂ m. *Augusta Carolina Nilsson*, f. 1841 ⁹/₅ (Jonsered).

Barn:

- 1) *Axel Filip*, f. 1868 ⁷/₁₁, disponent vid aktb. Lundby mek. verkstad (Göteborg). G. 1894 m. *Anna Wildedina Lennvall*, f. 1868 ²²/₁.

Barn:

- Norma Olivia Augusta*, f. 1894 ²⁸/₇.
Anders Filip, f. 1896 ²⁶/₇.
Axel Wilhelm, f. 1898 ³¹/₈.
Karin Maria, f. 1905 ⁵/₁.
Anna Lisa, f. 1906 ²¹/₁₁.

Ingrid Ulrika Bohlia, f. 1912 ²/₉.

- 2) *Anna Sofia*, f. 1873 ²⁹/₁₀. G. 1893 ¹⁶/₁₂ m. kassören vid Jonsereds fabriker *Gustaf Julius Svensson*, f. 1853 ¹⁸/₅ (Jonsered).
2. Axel August, f. 1834, mjölnare, † 1878.

Dotter:

Anna, f. 1875 ⁷/₃. G. m. tumbindaren *Olof Svensson*, f. 1871 ²¹/₄ (Tannefors).

3. *Anna Catharina*, f. 1841 ³⁰/₁₀ (Söderköping).

Hildebrandsson.

Utgör äldsta grenen af släkten Hildebrand (se ofvan). Nedanstående Hildebrand Hildebrandsson var sonson till mjölnaren Olof Hildebrand, f. 1711, † 1779, och äldste son till

bergsmekanikus Hildebrand Hildebrandsson i dennes gifte med Lovisa Mörek.

Litteratur: Sv. Årtal 1889, 1905; Sv. Släktkalendern 1912, 13.

Hildebrand, f. 1791, kapten, musikskriftställare, † 1858.
G. 1833 m. Ebba Gustafva af Wirsen, f. 1813, † 1899.

Barn:

1. *Hugo Hildebrand*, f. 1838 ¹⁹/₈, fil. d:r, f. d. e. o. professor i meteorologi, vice ordf. i styrelsen för Ultuna landtbruksinstitut, K W O I kl, R N O, K D D O I gr, Off Fr HL, L V A, L L A, L V S, Hed L V V S, korresp L Ö S, L d a V S, L N o V S, L F i V S, Hed L Roy Inst of Great Britain i London. Corresp de l'Institut de France, L V A i S:t Petersburg (U p p s a l a). G. 1866 ¹⁵/₁₂ m. Wendela Gustafva Charlotta af Wirsen, f. 1844, † 1906.

Barn:

- 1) *Ebba Eleonora Hanna Louise*, f. 1867 ²⁴/₁₂. G. 1896 ¹⁰/₃ m. provinsialläkaren, med. lic. *Hugo Albin Theodor Hildebrand*, f. 1861 ²⁵/₃ (R ä t t v i k).
- 2) *Sven Thure Hildebrand*, f. 1869 ²⁷/₉, agronom, direktör i Allm. hagelskadeförsäkringsbol., huvudredaktör för tidningen Gjallarhornet (S t o c k h o l m). G. 1895 ²⁵/₇ m. *Emmy Lilian Maria Werlin-Ohlon*, f. 1873 ¹⁸/₆.

Döttrar:

Ebba Eleonora Wendela Maria, f. 1898 ²¹/₈.

Greta Ida Louise, f. 1900 ³/₂.

- 3) *Sigrid Wendela Carolina*, f. 1873 ¹³/₆. G. 1901 ⁵/₂ m. akademiräntmästaren vid Uppsala universitet, vice lärardshöfdingen, R W O, *Gustaf Theodor Brandberg*, i hans 2:a gifte, f. 1858 ¹¹/₁₀ (U p p s a l a).
2. *Ebba Lovisa Wilhelmina Mathilda*, f. 1842 ¹²/₇. Begget hus i U p p s a l a.

Hill se Rudelius. — Hintze 1913.

Hirsch.

Nedanstående släkt härstammar från Mecklenburg Strelitz och inkom på 1780-talet till Sverige med David Hirsch.
Litteratur: Sv. Släktkalendern 1913.

David, f. 1741, spänmmakare, † 1811. G. m. Eva Levin.
Söner:

1. Hirsch Davidson, f. 1770, sockerfabrikör, † 1844. G. m. Carolina Mendelson, f. 1783, † 1821.

Son:

Herman, f. 1818, köpman, † 1871. G. 1853 m. Mathilda Feit, f. 1814, † 1876.

Söner:

(1) Carl Hjalmar, f. 1853, köpman, † 1903 $\frac{9}{6}$. G. 1896 $\frac{2\frac{1}{5}}{5}$ m. *G er d a H e i n e m a n*, i. 1870 $\frac{19}{6}$ (S t o c k h o l m).

(2) Ernst Mauritz, f. 1855, köpman, † 1913 $\frac{19}{1}$. G. 1885 $\frac{5}{11}$ m. *M a t i l d a B e n s o w*, i. 1860 $\frac{14}{5}$ (S t o c k h o l m).

Son:

S v e n H e r m a n, f. 1896 $\frac{2\frac{1}{6}}{6}$.

2. Meijer David, f. 177(2) i Strelitz, † 1833. G. m. Carolina Meijer, f. 1780, † 1854.

Son:

Jacob Meijer, f. 1799, köpman, † 1871. G. 1832 m. Theodora Lamm, f. 1806, † 1883.

Söner:

(1) Meijer, f. 1835, källarmästare, † 1903. G. m. Carolina Lindström, f. 1835, † 1908.

Barn:

a) *H j a l m a r D e t l o f M e i j e r*, f. 1860 $\frac{7}{8}$, med. lic., praktiserande läkare i S t o c k h o l m. G. 1902 $\frac{2}{10}$ m. *A n n a C a r o l i n a E u g e n i a I s f e l d t*, f. 1879 $\frac{15}{7}$.

Barn:

B r i t a C a r o l i n a, f. 1905 $\frac{4}{9}$.

O l l e D e t l o f, f. 1906 $\frac{1}{12}$.

b) *E l l e n O t i l i a H e n r i k a*, f. 1863 $\frac{17}{6}$. G. 1882 $\frac{10}{7}$ m. direktören *O s k a r F r a n s S v a r t l i n g*, f. 1854 $\frac{1}{12}$ (S t o c k h o l m).

c) *J o h n L e o n a r d*, f. 1867 $\frac{15}{8}$. Bosatt i Nordamerika. Gift; har sex barn.

d) *M a u r i t z V a l d e m a r*, f. 1868 $\frac{10}{6}$. Bosatt i Nordamerika. Gift.

e) *Ida Teresia*, f. 1870 $\frac{2}{8}$. G. 1898 $\frac{11}{5}$ m. järnhandlaren *Axel Lindström*, f. 1870 $\frac{0}{8}$ (Växjö).

- (2) *David Leopold*, f. 1842, köpman, † 1880. G. 1871 m. *Carolina Maria Törnqvist*, f. 1842 $\frac{18}{4}$ (Jönköping).

Barn:

Rosa Maria Wilhelmina, f. 1875 $\frac{5}{5}$ (Jönköping).

Robert Léonard, f. 1876 $\frac{20}{6}$, köpman. Bosatt i Nordamerika. Gift.

Ellen Dorotea Viktoria, f. 1877 $\frac{22}{9}$. G. 1899 $\frac{5}{1}$ m. jägmästaren i Västerdalarnes revir, *RWO, Carl Öjermark*, f. 1857 $\frac{21}{4}$ (Smedjebacken).

3. *Isaac David*, f. 1776, köpman, † 1843. G. 1804 m. *Juliana Lazarus*, f. 1774, † 1850.

Söner:

- 1) *Simon*, f. 1809, köpman, † 1888. G. 1835 m. *Thérèse Suber*, f. 1819, † 1905.

Barn:

- (1) *Carl Moritz*, f. 1840 $\frac{27}{7}$, inneh. af Engelska Skrädderietablissemantet (Stockholm). G. m. *Sarah Julia Eliasson*, f. 1851 $\frac{3}{5}$.

Söner:

a) *Frank*, f. 1871 $\frac{18}{3}$, civilingenjör, inneh. af Frank Hirschs maskinaffär (Stockholm). G. 1909 $\frac{21}{6}$ m. *Inez Ragnhild (Ina) Törnblom*, f. 1886 $\frac{25}{11}$.

b) *Erik Simon*, f. 1872 $\frac{20}{7}$, verkst. direktör i aktb. Punnseparator (Stockholm). G. 1909 $\frac{5}{8}$ m. *Lisa Henrietta Sachs*, f. 1887 $\frac{26}{5}$.

Döttrar:

Vera Marianne, f. 1910 $\frac{11}{7}$.

Greta Edeline, f. 1912 $\frac{2}{9}$.

- (2) *Isaak David*, f. 1843 $\frac{2}{12}$, grosshandlare i Stockholm, ordf. i styrelserna för Svenska Kreditkassan Enell & Ohlsson kommanditbol. o. Kommanditbol. B. E. Lundström & C:o. KWO 2 kl.

- (3) *Birgitta Augusta*, f. 1845 $\frac{10}{2}$. G. 1870 $\frac{15}{5}$ m. handlanden *Josef Marcus*, f. 1839, † 1892 (Stockholm).

- (4) *Salomon Oscar*, f. 1847 ¹⁷/₈, ingenjör, verkst. direktör i Bockholms-Sättra aktb., ordf. i styrelserna för aktb. Stockholms arbetarehem, Stiftelsen för gamla tjänarinnor, byggnadsaktb. S:t Erik, Stockholms stads allm. försörjningsinrättning o. Asylerna för husvilla, vice ordf. bland delegerade för beviljande af fattigvård o. i föreningen för sinnesslöa barn, ledamot af styrelserna för Skandinaviska Kreditaktb. o. Stockholms stads sparbank, ordf. bland Föreståndarne för Mosaiska församlingen i Stockholm samt i Israelitiska Ynglingaföreningen o. Israelitiska sjukhjälps- o. begrafningssällskapet, medlem af Patriotiska sällskapets förvaltningsutskott, RNO, RWO (Stockholm). G. 1878 ²⁶/₁₂ m. Fanny Paulina Saloman, f. 1856, † 1880.

Son:

Axel Morris, f. 1879 ¹⁵/₃, fil. kand., sekreterare i Svenska fattigvårdsförbundet (Stockholm).

- (5) *Edith Julia*, f. 1851 ³/₉ (Stockholm).

- (6) *Lovisa (Lisen)*, f. 1855 ¹³/₃. G. 1877 ¹⁴/₉ m. direktören i (o. stiftaren af) liffförsäkringsaktb. Nordstjärnan, KNO 2 kl., RWO, *Otto Samson*, f. 1846 ⁶/₅ (Stockholm).

- 2) *David Isaak*, f. 1814, köpman, † 1878. G. 1844 m. *Josephina Suber*, f. 1826, † 1905.

Söner:

Isaac Theodor, f. 1846 ²/₇, köpman (Stockholm).

Hugo Mauritz, f. 1847 ¹⁰/₉, reseinspektör (Stockholm).

Carl Gustaf Levi, f. 1855 ⁹/₃, kassör hos sjöförsäkringsaktb. Öresund (Malmö). G. 1887 ¹⁵/₇ m. *Sabina Elisabeth Åhlström*, f. 1854 ⁷/₆.

- 3) *Abram*, f. 1815, musikförläggare, † 1900. G. 1848 m. *Paulina Meyerson*, f. 1827, † 1908.

Barn:

- (1) *Ester Elisa (Lisa)*, f. 1854 ¹⁰/₇ (Stockholm).

- (2) *Otto Joseph*, f. 1858 ¹/₁₀, musikförläggare, direktör i aktb. Nordiska bokhandeln (Stockholm). G. 1888 ²³/₁₀ m. *Anna Sigrid Levin*, f. 1867 ¹⁰/₃.

Söner:

- Olof*, f. 1898 ²⁵/₉.
Sten, f. 1901 ²⁵/₆.
 (3) *Betty*, f. 1862 ¹¹/₆ (Stockholm).
 (4) *Hanna*, f. 1864 ³/₁, konstnär (målare). G. 1887 ²⁸/₁₀ m. konstnären (målaren) *Georg Wilhelm Pauli*, f. 1855 ¹³/₁ (Saltsjö-Storängen).
 4) *Adolf*, f. 1816, landskapsmålare, † 1886. G. 1845 m. *Fredrika Lewysohn*, f. 1822, † 1856.

Söner:

- (1) *Ivan Isaac*, f. 1846 ⁴/₂, f. d. kassör i firman I. Hirsch & C:o (Stockholm).
 (2) *Carl David Hjalmar*, f. 1853, skådespelare, † 1897. G. m. *Anna Charlotta Gustafsson*, f. 1853 ²⁷/₇ (Stockholm).

Dotter:

Annie Dagmar f. 1881 ³/₁₂.

Hjorth.

Gammal svensk släkt från Västergötland, hvarst medlemmarna hufvudsakligen, äfven i senare tid, varit bosatta. Äldste med visshet kände stamfadern var kornetten *Nils Hjorth*, f. 1673, † 1733, g. 1704 m. *Ingrid Sandberg*, f. 1686, † 1745, hvars son *Brynte*, f. 1709, † 1757, korporal, i sitt gifte med *Elisabeth Lang*, f. 1720, † 1788, blef fader till *Zacharias*, f. 1742, † 1819, rustmästare. G. 1774 m. *Katarina Elisabeth Carlsten*, f. 1743, † 1813, hade *Zacharias Hjorth* nedanstående son *Fredrik Engelbert*, från hvilken alla nu levande kända medlemmar af släkten härstamma.

Fredrik Engelbert, f. 1781, fanjunkare, † 1847. G. 1816 m. *Johanna Lovisa Öhman*, f. 1793, † 1846.

Barn:

1. *Carl Johan Nicolaus*, f. 1816, kronolänsman, † 1876. G. 1840 m. *Carolina Fredrika Friberg*, f. 1822, † 1877.

Barn:

- 1) *Carl Richard*, f. 1847 ²⁷/₁, ex. apotekare, släktforskare, korresp. L V H A A (Vadstena). G. 1874 ¹⁰/₉ m. *Johanna Maria Almqvist*, f. 1848 ¹¹/₅.

- 2) Per Rudolf, f. 1848, länsveterinär, † 1896. G. 1877 ¹⁰/₁₀ m. *Johanna Maria Mahl*, f. 1857 ¹⁷/₆ (Stockholm).

Barn:

Elsa, f. 1879 ⁵/₁₂, anställd på ritkontor i Stockholm.

Gurli, f. 1883 ¹³/₆. G. 1903 ¹³/₄ m. distriktsveterinären *Olof Carlens*, f. 1878 ²⁷/₁ (Hörby).

Nils Rudolf, f. 1885 ¹³/₆, arkitekt (Stockholm).

Anders Gunnar, f. 1888 ³/₃, bokhållare (Stockholm).

- 3) *Carolina Augusta*, f. 1850 ²⁷/₂ (Tumleberg).

- 4) *Eva Katarina*, f. 1851 ²⁸/₇. G. 1871 ²⁸/₇ m. majoren Carl Johan Ludvig Kuylenstierna, f. 1841, † 1905 (Varnhem).

- 5) Nils Brynolf, f. 1857, redaktör, † 1886. G. 1881 ¹⁰/₉ m. *Jenny Sofia Landberg*, i hennes 1:a gifte, f. 1864 ²⁶/₁₁. Omg. 1894 ³/₁₁ m. skådespelaren *Sigge Malmgren*, f. 1854 ¹¹/₄ (Stockholm).

Barn:

Pyrola Maria, f. 1881 ¹²/₁₁. G. 1:o 1900 - 1911 m. ingenjören Carl Gustaf Reinhold Lindskog, f. 1867 ⁵/₁₀; 2:o 1912 ⁹/₄ m. *Paul Hohner* (Uddavalla).

Henrik Birger, f. 1882 ⁹/₁₂, i. d. postexpeditör (Göteborg).

2. Alfred Bleckert, f. 1823, godsägare, † 1889. G. 1859 m. Anna Charlotta Ahlgren, f. 1833, † 1872.

Barn:

- 1) *Hildegard Augusta Lovisa (Hilda)*, f. 1859 ³⁰/₁₀ (Knappegården, Vångaby).

- 2) *Henning Rudolf Georg Victor Leopold*, f. 1861 ²⁹/₈. Äg. Knappegården o. Kjeddumsholm, båda i Västergötland (Vara).

- 3) *Wendela Sofia Carolina*, f. 1863 ⁸/₅. G. 1888 ¹⁹/₆ m. landtbrukaren Adolf Rydberg, f. 1857, † 1905 (Knappegården, Vångaby).

- 4) *Tekla Mathilda Charlotta*, f. 1865 ²⁴/₃. G. 1902 ⁷/₉ m. med. lic. *Janne Patrik Brügg*, f. 1862 ³/₆ (Vara).

- 5) *Alma Johanna*, f. 1866 ²⁵/₁₀ (Kjeddumsholm, Vara).

- 6) *Aron Blecker i Theodor*, f. 1869 ¹⁰/₁₀, inspektor på Knapegården (Vångaby). G. 1901 ¹/₅ m. *Gerda Christina Beckman*, i hennes 2:a gifte, f. 1861 ⁶/₁.

Dotter:

- Tekla Margit Hildegard*, f. 1904 ²⁶/₅.
7) *Anna Natalia Alfrida*, f. 1870 ²¹/₁₂ (Knapegården, Vångaby).
3. *Wilhelmina Christina*, f. 1825 ²/₁₁ (Vara).
4. *Jacob Fredrik Herman*, f. 1829, landtbrukare, † 1909. G. 1865 ²⁶/₅ m. *Johanna Augusta Gustafva (Jenny) Ericson*, f. 1842 ⁹/₉ (Vara).

Barn:

- 1) *Tekla Lovisa*, f. 1866 ²¹/₁. G. 1887 ²¹/₁ m. kyrkoherden i Fristads, Borgstena o. Gingri församlingars pastorat af Skara stift, kontraktsprosten *Elis Theodor Sundler*, i hans 2:a gifte, f. 1849 ⁷/₁ (Fristad).
2) *Gustaf Fredrik Rudolf*, f. 1870 ³¹/₅, järnvägstjänsteman (Västerås). G. 1901 ²⁵/₅ m. *Henriette Gustafva Lindvall*, f. 1871 ¹/₁.

Dotter:

- Ingegerd Augusta*, f. 1902 ¹⁸/₁₀.
3) *Elin Maria*, f. 1873 ¹⁹/₁ (Vara).
4) *Carl Axel Wilhelm*, f. 1876 ⁹/₂. Vistas i Nordamerika.
5) *Olga Amalia*, f. 1877 ²³/₂ (Åmmeberg).
6) *Edith Charlotta*, f. 1879 ⁶/₁₁. G. 1902 ¹⁷/₁₁ m. apotekaren *Sten Erland Rathsmän*, f. 1876 ¹⁶/₅ (Åmmeberg).
7) *Anna Josefina*, f. 1883 ²⁶/₅, sjuksköterska (Mariestad).

Hjortzberg

(från Uppland).

Släkten härstammar från Jordsberga i Teda församling i Uppland, där Olof Olofsson var rusthållare på 1680-talet. Hans sonson, Pehr, född 1722, tog sig namnet Hjortzberg. Denne Pehr hade fyra söner, af hvilka blott en, Johan Olof, uppnådde mogen ålder. Johan Olof Hjortzberg, f. 1765, † 1810, var handlande i Västerås och efterlämnade i

sitt gifte med Johanna Eekman, † 1799, sönerna Johan Gustaf och Jacob Wilhelm, hvilka blefvo stamfäder för den lefvande grenarna.

Litteratur: Sv. Släktkalendern 1913.

Stockholmsgrenen:

Johan Gustaf, f. 1788, hufvudman i Vinskänks-societeten i Stockholm, † 1839. G. 1815 m. Anna Sophia Krook, f. 1788, † 1863.

Barn:

1. *Johanna Sofia Hildegard*, f. 1821 ²³/₁. G. 1844 ¹⁹/₁₀ m. kommandörkaptenen Adolf Viktor Zethelius, f. 1818, † 1877 (Stockholm).
2. Johan Hildur, f. 1822, bruksförvaltare, † 1892. G. 1853 ¹⁹/₆ m. *Julia Brigitta Catarina Öhrn*, f. 1827 ¹⁴/₁₀ (Stockholm).

Barn:

- Anna Carolina Hildegard*, f. 1855 ¹⁰/₁₂. G. 1881 ²⁸/₅ m. köpmannen *Conrad Rudolf Theodor von Björnmarck*, f. 1854 ¹⁹/₁ (Stockholm).
- Gustaf Ernst*, f. 1857 ¹⁸/₅, med. lic., karantänsläkare på Känsö, RWO (Känsö, Göteborg).
- Alma Elisabeth*, f. 1859 ¹⁵/₁. G. 1880 ¹⁹/₈ m. trafikchefen vid Nässjö—Oskarshamn järnväg, RWO, *Emil Uno Ludvig Swenson*, f. 1854 ²⁴/₁ (Eksjö).
- Julia Helena*, f. 1865 ¹⁵/₂. G. 1891 ¹⁷/₃ m. bruksinspektoren *Fredrik Bergegren*, f. 1856 ²⁰/₆ (Näs, Näs station).
3. *Therèse Augusta*, f. 1823 ¹⁹/₈. G. 1851 m. källarmästaren Johann Heinrich Grube, f. 1805, † 1860 (Stockholm).
 4. Arvid Olof, f. 1825, f. d. öfveringenjör vid Stockholms gasverk, † 1908. G. 2:o 1860 m. Maria Henriette Lyon, f. 1841, † 1880.

Barn, i 2:a giftet:

- 1) *Emmy*, f. 1862 ¹⁵/₁. G. 1881 ¹¹/₆ m. arkitekten. RWO, RRS:t An O 3 kl., *Adolf Emil Melander*, f. 1841 ²⁸/₂ (Drottningholm).
- 2) *Ernst Gustaf*, f. 1863 ²⁹/₁₀, kapten i Fortifikations reserv, verkst. direktör för Stockholms Södra spårvägsaktb., RSO, RWO (Stockholm). G. 1888 ¹⁴/₁ m. *Hilda Laurentia Carolina Laetitia (Hildur) Lindblad*, f. 1866 ¹⁰/₁.

Barn:

- Gösta*, f. 1889 ¹⁶/₁, c. o. tjänsteman vid Stockholms stads Brandförsäkringskontor (Stockholm).
- Märtha*, f. 1892 ¹¹/₃, elev vid Högre konstindustr. skolan vid Tekniska skolan i Stockholm.
- Karin*, f. 1905 ⁴/₁₀.
- 3) *Annie*, f. 1865 ²⁴/₁₁. G. 1890 ¹¹/₁₀ m. slottsarkitekten, O H S Gbmt, O H:s Jmt, R N O, R W O, M L et A, L Fr K A, L Sk S; *August (Agri) Lindgren*, f. 1858 ²⁹/₁₂ (Drottningholm).
- 4) *Gustaf Arvid*, f. 1867 ⁴/₄, major vid Göta artillerireg:te, R S O (Göteborg). G. 1900 ²³/₄ m. *Lydia Maria (Mia) Lithander*, f. 1872 ²³/₅.
- 5) *Gustaf Victor*, f. 1868, fabrikör, † 1912. G. 1897 ⁹/₁₀ m. *Signe Elisabeth Larzon*, f. 1876 ²²/₆ (Stockholm).

Döttrar:

- Elsa*, f. 1899 ²⁰/₈.
- Signe*, f. 1901 ¹²/₈.
- 6) *Agda*, f. 1871 ²³/₈. G. 1892 ¹²/₁₁ m. handlanden *Fridolf Emanuel Brandin*, f. 1857, † 1901 (Uppsala).
- 7) *Gustaf Olof*, f. 1872 ¹⁴/₁₁, professor vid Konsthögskolan, R W O, G V:s Olymp M, R H Kr O, L Fr K A (Saltsjöbaden). G. 1898 ²⁴/₄ m. *Elin Mathilda Andersson*, f. 1872 ¹⁶/₈.

Sön:

- Gustaf Folke*, f. 1906 ⁵/₃.
- 8) *Karin*, f. 1874 ²⁴/₄. G. 1901 ⁸/₈ m. direktören *Ernst Gustaf Theodor Lundquist*, f. 1865 ¹⁹/₁ (Stockholm).

Norrlandsgrenen:

Jacob Wilhelm, f. 1796, ordensjuvelerare, † omkr. 1836.
G. m. Sofia Rebecka Arell.

Sön:

Carl Wilhelm, f. 1831, bruksförvaltare, † 1885. G. 1857 ²⁷/₆ m. *Gustafva Wilhelmina (Wilma) Öhman*, f. 1833 ¹/₄ (Bodträskfors-Harads).

Barn:

- 1) *Gustaf Wilhelm*, f. 1863 ¹⁷/₇, tandläkare (Luleå). G. 1889 ²⁸/₁₁ m. *Ida Nicolina Öhman*, f. 1862, † 1913.

Söner:

- Sten Gustaf Wilhelm*, f. 1892 ¹⁰/₂, ritare vid statens järnvägar (Luleå).
- Karl-Wilhelm*, f. 1894 ⁵/₂, elev vid Påhlmans handelsinstitut (Stockholm).
- Nils Erik Wilhelm*, f. 1899 ¹³/₃.
- Tage Wilhelm*, f. 1904 ⁴/₆.
- 2) *Clara Teresia Wilhelmina (Wilma)*, f. 1870 ²⁰/₈. G. 1898 ²⁸/₁₂ m. brukskassören *Gunnar Lindgren*, f. 1864 ¹⁷/₁₀ (Harads).
- 3) *Hildur Charlotta Wilhelmina*, f. 1872 ¹¹/₃. G. 1890 ⁸/₁₂ m. bruksförvaltaren *Emil Rutberg*, f. 1857 ²⁵/₁₁ (Bodträskfors-Harads).
- 4) *Ellen Maria Wilhelmina*, f. 1874 ¹⁰/₇. G. 1896 ²³/₁ m. landbrukaren *Axel Rutberg*, f. 1869 ¹⁹/₁₀ (Nederkalix).
- 5) *Elma Christina Wilhelmina*, f. 1877 ⁸/₂. G. 1895 ¹⁰/₁₁ m. f. d. jägmästaren *Hennig Emanuel Nordlund*, f. 1864 ²⁰/₈.

Hollingworth.

Nedanstående Andrew Hollingworth inflyttade från England år 1855.

Andrew, f. 1837, civilingenjör, † 1884. G. 1863 ²⁶/₃ m. *Hulda Fredrika Walborg Dauckwardt-Lillieström*, f. 1842 ⁷/₁₁ (Stockholm).

Barn:

1. *Anne Jane Grace*, f. 1864 ²⁰/₆. G. 1893 ²/₁₀ m. länsnotarien, vice häradshövding *Gustaf Elis Ulrik Alexander Bergström*, f. 1860, † 1910 (Örebro).
2. *Alfred Hardy Andrew*, f. 1867 ²¹/₇, förste stations-skrifvare vid statens järnvägar (Jönköping). G. 1895 ¹/₆ m. *Ellen Sofia Vult von Steijern*, f. 1874 ¹⁶/₇.

Barn:

Daisy Mary Anne, f. 1896 ¹⁴/₇.

Harriet Molly Jane, f. 1898 ²⁷/₅.

Grace Mary Belle, f. 1900 ¹³/₅.

Charles Wilmer Andrew, f. 1902 ²⁸/₅.

James Wilmer Hardy, f. 1904 ³/₈.

- Maud Beth Violet*, f. 1906 ²¹/₉.
Blair Morris Hardy, f. 1909 ¹/₁.
Kate Mabel Jane, f. 1911 ⁵/₃.
 3. *Edith Maria Walborg*, f. 1870 ¹/_s. G. 1893 ¹⁰/₇ m.
 notarius publicus i Stockholm, advokaten, vice
 häradshöfding *James Thomson Millar*, f. 1862 ¹⁵/₁₁.
 4. *Charles John Andrew*, f. 1876 ³/_s, affärsman
 (Stockholm).

Holmertz 1912, 13.

Holmgren.

Äldste kände stamfadern Magnus Andersson var hemmans-
 ägare i Kjekestad i Ullervads socken i Västergötland och
 g. m. Ingrid Carlsdotter. Deras son, nedanstående Anders
 Holmgren antog släktnamnet.

Litteratur: Sv. Ättartal 1889; Sv. Släktkalendern 1912, 13.

Anders, f. 1784, k. hofpredikant, kyrkoherde, † 1874.
 G. 1814 m. Gustafva Nordvall, f. 1797, † 1860.

Söner:

1. Arvid Ivar Achilles, f. 1818, kontraktsprost, † 1873.
 G. 1850 m. Josephina Carolina Euphemia Åberg, f.
 1830, † 1906.

Barn:

- 1) *Maria*, f. 1851 ¹⁰/₉ (Ludvigsberg, Nykil).
 2) *Ivar*, f. 1853 ⁶/₄, kantor, organist o. skollärare i
 Harbo socken i Uppland (Harbonäs). G. 1880
²¹/₄ m. *Ellen Theresia Neuman*, f. 1860 ⁵/₁₀.

Barna:

Anna, f. 1881 ¹⁹/_s, lärarinna (Rönö).
Ellen, f. 1884 ²⁸/₃, lärarinna, orgelmist (Krok-
 ek).

Ivar Carl, f. 1886 ²⁵/₇, trädgårdselev.

Eric Georg, f. 1888 ²⁵/₄, skollärare o. orgelmist
 i Elings socken i Västergötland (Vedn m).

Hjalmar Fritiof, f. 1892 ³/₁, seminarieelev.

Sven, f. 1896 ²⁵/₄.

- 3) *Ester*, f. 1857 ⁵/_s. G. 1883 m. disponenten
 Johan Eriksson, f. 1845, † 1913 (Västerås).

- 4) *Karl Gustaf*, f. 1864 ²⁶/₄, folkskollärare o. slöjd-
lärare (Timsfors). G. 1:o 1891 ⁴/₄ m. *Ida*
Emilia Åberg, f. 1869, † 1905; 2:o 1905 ²³/₁₂ m.
Anna Karolina Nibelius, f. 1881 ⁸/₁₂.
- Barn, i 1:a giftet:
Karl Ivar, f. 1892 ¹⁶/₇.
Georg, f. 1893 ³/₁₁.
Gustaf Emil, f. 1895 ²/₉.
Hjalmar Wilhelm, f. 1897 ²⁵/₁.
Signe Margareta Josefina, f. 1900 ²⁸/₃.
- i 2:a giftet:
Anna Ida Eufemia, f. 1907 ²⁵/₁₀.
Björn Erik, f. 1909 ¹⁸/₆.
- 5) *Georg Emil*, f. 1865 ²⁶/₅, grosshandlare (Västerås). G. 1888 m. *Anna Lundqvist*, f. 1866 ¹/₄.
- Barn:
Edit Anna, f. 1888 ³⁰/₈. G. 1912 ⁸/₉ m. ingenjören *Otto Pramm*. Bosatt i Nordamerika.
Hildur, f. 1892 ²³/₄.
Signe Maria, f. 1903 ²⁰/₁.
Bernt Gunnar, f. 1910 ¹²/₇.
- 6) *Hervor Dagmar*, f. 1867 ²¹/₁₂. G. 1904 ²⁵/₉ m. possessionaten *Olof Ludvig Berggren*, f. 1866 ¹⁵/₉. Äg. o. beb. *Ludvigsberg* i Östergötland. (Nykil).
- 7) *Signe Gunilla*, f. 1871 ²⁸/₃. G. m. fanjunkaren vid Södermanlands reg:te, *G M af RS:t An O, Carl Ignatius Wirén*, f. 1864 ¹⁷/₁₂ (*Ekensdal, Södertälje*).
2. *Hjalmar Joseph*, f. 1822, fil. d:r, professor, † 1885. G. m. *Augusta Lovisa Wilhelmina Nordgren*, f. 1839, † 1900.
- Barn:
1) *Gustaf Fredrik*, f. 1860, jägmästare, † 1899. G. 1897 ¹¹/₁₂ m. *Ellen Lastenia Petronella Peterson*, f. 1875.
2) *Hjalmar August*, f. 1869, lasarettsläkare, † 1905. G. 1894 m. *Edit h Johnson* (Canton, S. Dak., Nordamerika).
- Barn:
Ruth Margareta Lovisa, f. 1895.
Hjalmar Frithiof, f. 1896.
Hellen, f. 1899.
- 3) *Erik Albert*, f. 1872 ⁷/₇, fil. d:r, professor i matematik vid Uppsala universitet, LVS.

- 4) *Anders Harald*, f. 1874 ⁵/_s, jägmästare i Bräcke revir. G. 1904 ⁸/₁₀ m. Sofia Collberg, f. 1884, † 1911.

Son:

Axel Hjalmar, f. 1905 ⁹/₁₂.

- 5) *Nils Frithiof*, f. 1877 ²⁸/₉, fil. d:r, docent i zoologi vid Stockholms högskola (S t o c k h o l m). G. 1906 ⁵/₆ m. *Karin Helena Fjällbäck*, f. 1881 ³¹/₇.

Barn:

Kaj, f. 1907 ²/₇.

Maj Britta, f. 1909 ¹⁴/₅.

- 6) *Anna Helena*, f. 1881 ³¹/₁ (S t o c k h o l m).
3. *Carl Albert Viktor*, f. 1824, fil. d:r, professor, † 1905 ¹¹/₁₂. G. 1862 ¹⁵/₆ m. friherrinnan *Elin Stjernstedt*, f. 1835 ⁴/₁₀. Äg. Åsen i Östergötland (M e d e v i).

Barn:

- 1) *Sofia Gustava*, f. 1864 ⁴/₁, med. lic., praktiserande läkare i S t o c k h o l m.

- 2) *Andreas*, f. 1869 ¹¹/₇, kapten o. batterichef vid Smålands artillerireg:te, R S O (J ö n k ö p i n g). G. 1905 ¹⁰/₄ m. grefvinnan Maria Lovisa Christina Falkenberg af Bålby, f. 1879, † 1913.

Barn:

Albert Melker Wilhelm, f. 1906 ³/_s.

Louise Elin Anna, f. 1907 ²²/₁₁.

Anna Elin Sofia Elisabeth, f. 1910 ²⁵/₁.

- 3) *Hjalmar Gustaf Albert*, f. 1871 ¹¹/₇, civilingenjör, disponent för Avesta nya sulfataktb., R W O (A v e s t a). G. 1902 ¹⁰/₁ m. friherrinnan *Elisabeth Sofia Stjernstedt*, f. 1880 ¹¹/₁.

Barn:

Amm y Elin Sofia, f. 1902 ²³/₁₀.

Lennart Carl Albert, f. 1904 ³¹/₇.

Elisabet Maria Elin Charlotta, f. 1908 ²⁵/₂.

Maj, f. 1909 ¹²/₅.

- 4) *Elin*, f. 1875 ¹⁴/₁. G. 1912 ¹⁰/₁ m. distriktsläkaren i S t o c k h o l m, med lic. *Erik Johan Nyström*, f. 1872 ²¹/₂.
4. August Emil Algot, f. 1829, lektor vid skogsinstitutet, † 1888. G. m. Charlotta Eleonora Öhman, f. 1831, † 1913.

Barn:

Emil Algot, f. 1866 ¹⁴/₅, med. d:r, professor i histologi vid Karolinska mediko-kirurgiska institutet,

- RNO (Stockholm). G. 1899 ¹²/₁₁ m. *Anna Henrika Elisabeth Berg*, f. 1857 ¹³/₁₂.
Thyra Emilia, f. 1873 ⁴/₁₁. G. 1900 ⁶/₁₀ m. rote-
 mannen i Stockholm Carl Magnus Leopold Steen-
 mark, f. 1869, † 1909 (Stockholm).
 5. Alaric Frithiof, f. 1831, med. d:r, professor, † 1897 ¹⁴/₈.
 G. 1869 ¹⁸/₈ m. *Ann Margret Tersmeden*, f. 1850
¹⁷/₂ (Stockholm).

Barn:

- 1) *Anna Margareta (Greta)*, f. 1870 ¹⁷/₅. G. 2:o
 1912 ⁸/₉ m. tjänstemannen i samfundet S:t Erik i
 Stockholm, fil. kand. *Sixten Georg Mau-
 ritz Strömbom*, f. 1888 ²⁴/₅. Beb. egen villa på
 Lidingön (Lidingö Villastad).
- 2) *Israel Frithiofsson*, f. 1871 ¹²/₆, med. d:r, pro-
 fessor i medicin vid Karolinska mediko-kirurgiska
 institutet, öfverläkare vid Serafimerlasarettet
 (Stockholm). G. 1903 ¹⁰/₁₀ m. *Olga Helena
 Ahrenberg*, f. 1881 ⁹/₅.

Döttrar:

- Ann Margret*, f. 1904 ⁵/₈.
Ida Gunvor Sofia, f. 1906 ²⁵/₄.
Kerstin, f. 1908 ²²/₃.
Olga Israella Barbro, f. 1913 ¹⁰/₃.
 3) *Björn Frithiofsson*, f. 1872 ²⁸/₆, kapten vid K.
 Flottan, RBad Z Löw O 1 kl., RPr R Ö O 4 kl.,
 RRS:t An O 3 kl., L Ö S (Karlskrona). G.
 1896 ³¹/₁₀ m. *Elsa Ramstedt*, f. 1874 ⁴/₁₁.

Barn:

- Björn Frithiof Waldemar*, f. 1901 ³/₅.
Elsa Mathilda Margareta, f. 1908 ²⁷/₃.
Anne-Margrethe Sophie, f. 1908 ²⁷/₈.
 4) *Torsten Andreas Frithiofsson*, f. 1874 ¹/₈, civil-
 ingenjör, öfveringenjör vid Trollhätte kraftverk,
 RWO, RDDO (Trollhättan). G. 1898 ²/₆
 m. *Estrid Sofia af Klintberg*, f. 1874 ³⁰/₆.

Barn:

- Bertil*, f. 1901 ¹⁷/₁₀.
Birgit, f. 1903 ¹⁰/₂.
Gertrud Margareta, f. 1904 ²⁹/₁₀.
Estrid Alfhild Sofia, f. 1907 ²³/₃.
Ingrid, f. 1909 ¹⁸/₉.
Torsten Frithiof, f. 1911 ¹⁸/₆.
Margit, f. 1913 ²⁹/₁₀.

- 5) *Nils Gunnar Frithiofsson*, f. 1875 ²⁷/₉, med. d:r, professor i öron-, näs- o. halssjukdomar vid Karolinska mediko-kirurgiska institutet, öfverläkare å öronafdelningen vid Sabbatsbergs sjukhus (Stockholm). G. 1913 ²¹/₆ m. *Ella Sofia Thorberg*, f. 1893 ¹/₇.
- 6) *Ingrid Margareta Pyrola*, f. 1877 ²⁴/₇. G. 1899 ²²/₆ m. järnvägsläkaren vid Liljeholmen, med. lic. *Anders Olof Dalsjö*, f. 1875 ²⁶/₇ (Stockholm).
- 7) *Margit Sofia Gullvifva*, f. 1880 ⁹/₁. G. 1907 ⁷/₆ m. stadsläkaren i Motala, med. lic. *Carl Fredrik Ekman*, f. 1874 ¹⁵/₁₂.
- 8) *Frithiof Frithiofsson*, f. 1884 ¹⁴/₄, civilingenjör, ingenjör vid Elektriska pröfningsanstalten i Stockholm (Saltsjö Storängen). G. 1909 ¹⁴/₄ m. *Anna Mary Elvine von Koch*, f. 1885 ⁷/₁₂.

Son:

Jarl Fabian Thom Frithiofsson, f. 1910 ²⁸/₂.

Holmquist 1912, 13. — **Holterman** 1913.

von Horn.

Släkten härstammar från Holland, och för i vapnet ett försilfradt klöfverblad med stjälken nedåt samt därunder ett gyllene horn med mynningen vänd åt vänster. Den gren af den samma, hvilken de nu lefvande medlemmarna tillhöra, inkom till Sverige 1631 med brukspatronen o. köpmannen i Stockholm Johan van Hoorn. Dennes son var den berömda lifmedikern hos drottning Ulrika Eleonora d. y., arkiatern Johan van Hoorn, förlossningskonstens grundläggare i Sverige, f. 1662, † 1724. Namnet började omkring midten af 1700-talet skrivas von Horn. Johan van Hoorns sonsons son löjtnanten Johan Jacob von Horn, f. 1774, † 1819, g. 1803 m. Sofia Juliana Lagerbieke, f. 1772, † 1857, var fader till nedanstående Frans Axel Leopold.

Litteratur: Tersmeden, Kalender öfver i Sverige lefvande introdueerad adel; Sv. Släktkalender 1885; Schlegel o. Klingspor, den introdueerade svenska adelns ättartaflor; Sv. Släktkalendern 1912, 13.

Frans Axel Leopold, f. 1809, kommandörkapten, † 1879.
G. 1836 m. Maria Charlotta Lindberg, f. 1815, † 1849.

Barn:

1. Lorentz Leopold, f. 1836, kommandörkapten. af 1 graden, † 1892. G. 1865 ⁹/₁₁ m. *Adelaide (Adèle) Rettig*, f. 1845 ²⁷/₉. Äg. del i Brynäs utanför Gefle (Stockholm).

Barn:

- 1) *Robert Paridon*, f. 1867 ¹⁵/₆, e. o. hofrättsnotarie, amanuens i generaltullstyrelsen (Stockholm). G. 1904 ²⁶/₅ m. *Hazel Rylander*, f. 1883 ¹³/₉.

Barn:

- Lillemor Hazel*, f. 1907 ²²/₃.
Johan Paridon, f. 1912 ²⁶/₇.
- 2) *Axel Gustaf*, f. 1868 ³⁰/₆, kapten vid K. Flottan, R S O, R R S:t An O 3 kl., Tun Nich lit 4 kl., L Ö S (Stockholm). G. 1897 ⁷/₁₀ m. *Ingrid Maria Kjellberg*, f. 1876 ¹³/₁₂.

Barn:

- Johan Gustaf Leopold*, f. 1898 ¹⁹/₇.
Ingrid Ingeborg Adelaide, f. 1899 ²⁵/₁₀.
Ingrid Carin Anna Adelaide, f. 1901 ²⁹/₇.
Ingrid Maria Cecilia, f. 1909 ²⁶/₆.
- 3) *Anna Adelaide*, f. 1872 ¹¹/₇. G. 1893 ³⁰/₉ m. direktören i firman *P. C. Rettig & Co* i Åbo *Robert Henning von Rettig*, f. 1866 ²⁶/₂. Beb. eget hus i Åbo.
 - 4) *Charlotte Adelaide*, f. 1876 ¹¹/₁₁. G. 1896 ²⁸/₉ m. majoren vid generalstaben, R S O, Off Fr Instr publ., Chil A M, Skytte G M, *Henri Leopold de Champs*, f. 1869 ²¹/₆. Äg. o. beb. hus i Stockholm.
 - 5) *Leopold Robert*, f. 1879 ²³/₅, löjtnant o. förste regementsadjutant vid Svea lifgarde, R Pr R Ö O 4 kl., R lit Kr O, Skytte G M (Stockholm). G. 1904 ⁶/₁₀ m. *Selma Elisabeth Marianne Bohnstedt*, f. 1884 ²⁰/₁.

Söner:

- Knut Raoul Leopold Robert*, f. 1907 ²⁸/₁₁.
Robert Carl Fredrik Bohnstedt, f. 1910 ¹⁵/₇.
Åke Vilhelm Edvard Robert, f. 1913 ⁹/₇.
2. *Johan Henning*, f. 1842, kammarherre, löjtnant, † 1911 ⁷/₁₁. G. 1870 m. friherrinnan *Florence Charlotte Lucie Bonde*, f. 1851, † 1889.

Barn:

- 1) *Hans Henning*, f. 1871 ¹/₉, godsägare, landstingsman i Stockholms län, nämndeman i Sotholms härad, R W O. Innehar Follnäs fideikommiss samt äg. Åby, båda i Södertörn (F o l l n ä s, Ö s m o).
- 2) *Ingeborg Helena Charlotta Florence Elisabeth*, f. 1873 ²⁷/₁. G. 1896 ²³/₉ m. godsägaren, ledamoten af riksdagens första kammare, landstingsmannen i Älfsborgs län, löjtnanten i Lifreg:tets husarers reserv, R W O, friherre *Otto Baltzar Arvid Silfverschiöld*, f. 1871 ²⁴/₅. Innehar fideikommiss-egendomarna Koberg o. Stora Alfhem, båda i Västergötland samt Gåsvadholm i Halland (K o b e r g, U p p h ä r a d).
- 3) *Eva Catharina Märtha Augusta Florence*, f. 1874 ²³/₂. G. 1901 ²⁸/₁₀ m. kaptenen vid Flottan, R Pr R Ö O 3 kl., R Pr Kr O 3 kl., R Fr H L, Tun Nicht lft 4 kl., *Sven Jakob Dahl*, f. 1874 ⁹/₂ (S t o c k h o l m).
- 4) *Elsa Wilhelmina Agneta Sophia Florence*, f. 1875 ¹¹/₁. G. 1893 ²/₉ m. öfversten o. chefen för Smålands husarreg:te, R S O, G V:s Olymp M, R R S:t An O 2 kl., K Ö Fr J O, Kin Dr O 3 kl. 3 gr., R D D O, R Pr R Ö O 3 kl., L Kr V A, greve *Reinhold Gustaf Edvard Moore von Rosen*, f. 1865 ¹³/₉. Äg. Fituna i Södertörn o. hus i Stockholm (E k s j ö).
- 5) *Carl Henning*, f. 1876 ¹³/₄, löjtnant o. skvadronscheff vid Lifgardet till häst, verkst. direktör i aktb. Karta o. Oaxens kalkbruk, G V:s Olymp M, R D D O, R R S:t An O 3 kl., R Pr R Ö O 4 kl., R Belg MK 2 kl. (S t o c k h o l m). G. 1900 ¹⁹/₉ m. *Märtha Maria Dorotea Stjernsvärd*, f. 1876 ¹¹/₇.

Barn:

- Elsa Carlsdotter*, f. 1901 ¹⁵/₇.
Carl Carlsson, f. 1903 ¹⁵/₇.
Jan Carlsson, f. 1907 ¹²/₁₁.
- 6) *Nils Hildebrand*, f. 1880 ³/₁, godsägare, löjtnant i Lifreg:tets dragoners reserv, Skytte G M. Äg. o. beb. *Stora Eflinge* på Värmdön (V ä r m d ö). G. 1912 ⁵/₆ m. *Elsa Ingelborg Odelberg*, f. 1886 ⁷/₆.
 - 7) *Sigrid Ebba Ulrika Cecilia Florence*, f. 1882 ²²/₃. G. 1908 ⁸/₂ m. agronomen *Erik Rudolf Hodder Stjernsvärd*, f. 1878 ⁹/₈. Äg. o. beb. *Vidtsköfle* i Skåne.

- 8) *Brita Clara Alice Augusta Florence*, f. 1886 ¹/₄.
Beb. egen villa i Stocksund.
- 9) *Göran Henning*, f. 1888 ²²/₆ (Stockholm).
3. *Carl Eduard*, f. 1845 ¹⁰/₄, kammarherre, vice häradshöfding, f. d. vice ceremonimästare vid K. Maj:ts hof, f. d. notarie i domänstyrelsen, O II S Gbmt, O II Jmt, RNO, RWO, KDDO 2 gr., RRS:t An O 2 kl., RPrKr O 2 kl. Äg. Möckelsnäs i Småland o. hus i Stocksund (Stocksund). G. 1:o 1872 m. *Mary Susannah Hebden*, f. 1849, † 1875; 2:o 1880 ¹⁵/₄ m. *Agnes Mathilda Grafström*, f. 1855 ²⁹/₁₀.
Barn, i 1:a gifftet:
- 1) *Erik Hebden*, f. 1873 ³/₈, kammarherre, kansli-sekreterare i landförsvarsdepartementet, O II S Gbmt, RRS:t An O 3 kl. Beb. egen villa i Stocksund. G. 1907 ³⁰/₁₀ m. grefvinnan *Harriet Emma Amalia Hamilton*, f. 1884 ¹⁸/₁.
Dotter:
Mary, f. 1909 ¹/₂.
- 2) *Elin*, f. 1874 ¹¹/₁₀.
i 2:a gifftet:
- 3) *Carl Axel*, f. 1881 ²⁹/₁, tjänstg. kammarjunkare, amanuens i landförsvarsdepartementet, Offt S:t M o. LO, RRS:t An O 3 kl. Beb. egen villa i Stocksund. G. 1908 ¹²/₁₀ m. *Anna Härleman*, f. 1883 ²⁷/₃.
Son:
Lennart, f. 1913 ²²/₁.
4. *Maria Charlotta*, f. 1849 ¹⁹/₇. G. 1871 ²³/₁₀ m. grosshandlaren o. konsuln August Wilhelm Koch, f. 1848, † 1911. Beb. eget hus i Göteborg.

Huldt 1913.

Hult

(från Småland).

Äldste kände stamfadern Håkan Larsson Hult, som lefde i slutet af 1600-talet och var borgare i Borås, hade i sitt första gifte m. Brita Biörnåhs sonen Lars Hult, f. 1695, † 1736, inspektor på Starby vid Vadstena, g. 1725 m. Maria

Elisabeth von Mehlen, f. 1696, † 1764, hvars yngste son, prosten och kyrkoherden i Målilla (Småland) Lars Berndt Hult, f. 1735, † 1812, i sitt 1772 ingångna gifte m. Märta Christina Livijn, f. 1746, † 1817, blef fader till nedanstående Claes Olof. Huruvida ättlingar ännu lefva efter ofvannämnda Lars Hults äldste son, kyrkoherden i Näsby (östergötland) Anders Jean Hult, f. 1730, † 1777, som i sitt gifte med Hedvig Wilhelmina Ekman hade efterkommande, är ej kändt.

Litteratur: Sv. Släktkalender 1888; Sv. Släktkalendern 1913.

Claes Olof, f. 1773, major, † 1820. G. 1803 m. Albertina Carolina Hedberg, f. 1780, † 1843.

Söner:

1. Carl August Albrecht, f. 1804, major, † 1875. G. 1839 m. Gustafva Håkansson, f. 1816, † 1892.

Barn:

- 1) *Adèle*, f. 1840 $\frac{9}{1}$ (Eksjö).
- 2) Carl Gustaf, f. 1841, öfverste, † 1912 $\frac{5}{2}$. G. 1871 m. *Martina Langenberg*, f. 1845 $\frac{3}{12}$. Äg. jämte barnen *Staby* i Småland (Högsby).

Barn:

- (1) *Ebba Martina Gustafva*, f. 1872 $\frac{7}{5}$ (Staby, Högsby).
- (2) *Signe Martina (Marta)*, f. 1873 $\frac{14}{12}$. G. 1911 $\frac{27}{4}$ m. majoren vid Kalmar reg:te, RSO, *Albert Fredrik Lindquist*, f. 1859 $\frac{23}{1}$ (Eksjö).
- (3) *Sigrid*, f. 1875 $\frac{31}{8}$. G. 1910 $\frac{3}{8}$ m. befälhavaren å ångfärjan Drottning Victoria, reservlöjtnanten i K. Flottan, RPrRÖO 4 kl., *Carl Emil Ljungberg*, f. 1873 $\frac{25}{7}$ (Trelleborg).
- (4) *Gustaf Carl Wilhelm (Gösta)*, f. 1877 $\frac{14}{3}$, kapten vid Hälsinge reg:te (Gefle). G. 1906 $\frac{10}{10}$ m. *Gerda Dahlbäck*, f. 1882 $\frac{8}{12}$.

Son:

Lars Gustaf Fredrik, f. 1909 $\frac{27}{4}$.

- 3) *Jenny*, f. 1844 $\frac{14}{6}$. G. 1870 $\frac{30}{5}$ m. apotekaren Per Olof Windahl, f. 1835, † 1893 (Stockholm).
2. Ejlert Gustaf, f. 1814, apotekare, † 1870. G. 1850 m. Anna Maria Wilhelmina Hernblom, f. 1828, † 1882.

Barn:

- Nanny Maria*, f. 1851 $\frac{4}{6}$. G. 1871 $\frac{27}{9}$ m. borgmästaren Otto Gustaf Wahlberg, f. 1833, † 1907 $\frac{28}{2}$ (Vimmerby).

Edvard Ossian, f. 1854, apotekare, † 1909 ¹⁵/₁₂. G. 1893 m. *Josefina Erika Christina (Sia) Ericsson*, f. 1862 ¹⁷/₆ (Arbogå).

Hugo Ernfrid, f. 1861 ¹³/₁₀, öfverste o. sekundchef för Svea lifgarde, K S O 1 kl., R N O, G V:s Olymp M, K D D O 1 gr., R Pr Kr O 2 kl. m. kr., R R S:t St O 2 kl. m. kr., K Ned Oran Nass O, R Pr R Ö O 2 kl., R Ö J Kr O 2 kl., Off Fr HL, R N S:t O O, R R S:t An O 3 kl., J U S O 5 kl., L Kr V A. Äg. del i Hakunge o. Rönninge i Uppland (Stockholm). G. 1893 ¹⁸/₁₁ m. *Märta Maria Elisabeth Walldén*, f. 1874 ¹³/₂.

Humble (Roslagssläkten; äldsta grenen) 1913.

Hyberg.

Skånsk släkt, hvars äldste kände stamfader Anders, f. 1647, † 1706, var skomakare i Hyby socken i Skåne. Hans efterkommande i rätt nedstigande led, till yrket jordbrukare och gårdsägare, voro: Oluf Andersson, f. omkr. 1675, g. m. Bengta Larsson; Anders Olsson, f. 1704, nämndeman, g. m. Kerstina Svensdotter; Hans Andersson, f. 1728, husman å gatehuset N:o 27 Hyby, † mellan 1787 och 1804, g. m. Margareta Persdotter, f. 1724, † efter 1805. Af Hans Anderssons söner antog den yngre sonen Bengt namnet Hyberg efter sockemannet Hyby (se nedan, Görslöfsgrenen). Släktnamnet upptogs sedermera af Trued (se nedan, Söfdegrenen), son af förenämnde Hans Anderssons äldste son husmannen i Hyby Per Hansson, f. 1759, g. 1785 m. Bengta Truedsdotter.

Litteratur: Leijonhufvud, Ny Sv. Släktbok; Sv. Släktkalendern 1913.

Görslöfsgrenen.

Bengt, f. 1764, vice kronobefallningsman (krönofogde), † 1831. G. 1792 m. Anna Catharina Luthman, f. 1762, † 1814.

Son:

Hans Jacob, f. 1792, kommissarie, † 1855. G. 1826 m. Elna Andersson, f. 1797, † 1850.

Barn:

1. Bengt, f. 1827, exekutionsförvaltare i Landskrona, † 1880. G. 1872 m. Maria Nilsson, f. 1847, † 1906.

Barn:

- 1) *Hans Jacob*, f. 1873 ¹⁹/₉, bokhållare (Landskrona). G. 1897 ²³/₅ m. *Anna Benedikta Andersson*, f. 1878 ²⁹/₉.

Barn:

Gustaf Hjalmar Olof, f. 1897 ¹¹/₈, bokhållare (Landskrona).

Anna Ingeborg Eleonora, f. 1899 ³⁰/₃.

Åke Hans Jacob, f. 1901 ¹⁵/₃.

Greta Maria Catharina, f. 1905 ²³/₆.

Sigrid Elsa Linnéa, f. 1909 ³⁰/₆.

- 2) *Anna Elina*, f. 1876 ²²/₉. G. 1903 ¹⁸/₂ m. öfvermaskinisten *Sten Carl Gustaf Svensson*, f. 1875 ²⁶/₁₀ (Malmö).
2. *Jacob*, f. 1833, landtbrukare, † 1861. G. 1858 m. *Emma Charlotta Malmstein*, f. 1829, † 1903.

Son:

Carl Johan Jacob, f. 1861 ³/₅, kamrer vid Göteborgs stads Gas- och Elektricitetsverk, Chilensk generalkonsul, R W O, G M (Göteborg). G. 1899 ²/₁₁ m. *Gertrud Angelika Sjöblom*, f. 1877 ³⁰/₇.

Döttrar:

Hilla-Britta, f. 1900 ²/₉.

Marianne, f. 1902 ¹⁶/₁₂.

Viveka, f. 1911 ¹⁵/₁.

3. *Anna Catharina*, f. 1837 ⁴/₈. G. 1859 ²²/₃ m. kronofogden i Luggude härad *Jöns Ekelund*, f. 1829, † 1910. Äg. o. beb. gård i Stora Görslöf (Högarna äs).

Söfdegrenen.

Trued, f. 1785, sadelmakare på Laaland i Danmark, † 1827. G. m. *Kirsten Hansdatter*.

Son:

Bengt, f. 1810, sadelmakare i Söfde, † 1883. G. m. *Aurora Sofia Vestrell*, f. 1816, † 1888.

Barn:

- 1) *Anna Victoria*, f. 1844 ¹⁵/₁₀. G. 1878 ⁷/₁₂ m. skräddaremästaren *Nils Sörensson*, f. 1853, † 1910 (Malmö).

- 2) *Johan Peter Gabriel*, f. 1847 ²⁸/₁₂, sadelmakare. Beb. lägenheten Bellevue (Söfdeborg). G. 1882 ¹⁸/₁₁ m. *Charlotta Mathilda Malmgren*, f. 1854 ¹/₇.

Barn:

- (1) *Oscar Bernhard*, f. 1883 ¹⁷/₈, sadelmakare (Ystad). G. 1907 ⁴/₁₁ m. *Emma Olsson*, f. 1884 ⁸/₁.

Barn:

- Hans Johan Hilding*, f. 1909 ⁸/₆.
Ruth Betty Charlotte, f. 1911 ⁴/₁₀.
 (2) *Edit h Sofia Kristina*, f. 1885 ¹⁵/₁₀. G. 1909 ³¹/₁₂ m. byggnadssnickaren *Ivar Lauritz Valdemar Hillman*, f. 1883 ¹²/₆ (Truedstorp, Ekeby).

- 3) *Kersti Cecilia*, f. 1850 ⁴/₆ (Lund).
 4) *Johanna Erika*, f. 1853 ⁴/₇. G. 1883 m. nattvakten Peter Hallenberg, f. 1859, † 1911 (Trälleborg).
 5) Hans Trued, f. 1856, urmakare i Philadelphia, Nordamerika, † 1912. G. m. Emma Charlotta Jansson, † 1911.

Barn:

- Bengt*, f. 1891 ¹⁵/₅, fil. kand. (Philadelphia).
Thor, f. 1894, kontorist (Philadelphia).
 6) *Nils Axel*, f. 1864 ¹⁸/₆, tapetserare (Stockholm). G. 1897 ²⁸/₁₁ m. *Emilia Jansson*, f. 1863 ²/₃.

Dotter:

- Olga Emelia*, f. 1898 ⁵/₁₂.

Hygrell.

Äldste kände stamfadern för denna släkt var König (Kencius) Andreas Hygridius, f. 1645, † 1696, komminister i Björke (Västergötland), g. m. Kjerstin Andersdotter, hvars son Anders Hygrell, f. 1689, † 1764, prost och kyrkoherde i Borås, i sitt gifte med Hedvig Nybom blef fader till bankokommissarien Fredrik Hygrell, f. 1725, † 1808, g. 1765 m. Fredrika Christina Cederlöf, f. 1747, † 1825. Dessa makar ägde, förutom döttrarna Hedvig Lovisa, f. 1766, † 1849, g. m. medicinalrådet Carl Clemens Flodin, Catharina Christina, f. 1772, † 1805, g. m. kamreraren Johan Fredrik Gråå och Carolina Erika, f. 1776, † 1822, g. m. majoren Johan David Marklin, sönerna Anders Fredrik (se nedan) och Jonas, f. 1781, † 1840, generaladjutant, öfverste o. chef för Svea artilleriregite, som i sitt 1823 ingångna gifte med Johanna Brink, f. 1788, † 1869, hade allenast en dotter Blenda Theresia, f.

1824, † 1839. — En annan, hufvudsakligast i Västmanland bosatt släkt Hygrell, har med nedanstående intet samband; den härstammar från en smed vid namn Huggare i Munktorps socken, hvilken barn antogo namnet Hygrell. Till denna släkt hör bl. a. rådmannen i Kristinehamn Carl Erik Hygrell, f. 1831.

Anders Fredrik, f. 1767, löjtnant vid arméns flotta, kapten, † 1844. G. 1794 m. Helena Charlotta Brusewitz, f. 1768, † 1809.

Son:

Johan August, f. 1799, häradshöfding i Färs o. Frosta häraders domsaga, † 1853. G. 1836 m. Eva Emilia Bergius, f. 1810, † 1902.

Söner:

1. Björn Alfred, f. 1837, kassör, † 1906 ²⁵/₉. G. 1873 m. Hedda Allgurén, f. 1842, † 1901.

Barn:

1) *Axel August*, f. 1874 ¹⁹/₈, gruvingenjör. Imneh. agenturaffär i malm, träkol, m. m. (Lindesberg). G. 1904 ²⁸/₇ m. *Dagmar Sofia Matilda Claeson*, f. 1883 ²⁸/₇.

Barn:

Nils Wilhelm, f. 1905 ⁶/₄.

Ingrid Hedvig Matilda, f. 1906 ³¹/₅.

Birgit Dagmar, f. 1907 ³¹/₅.

2) *Valborg Maria*, f. 1877 ²⁶/₁, skolläroarinna (Näsby).

3) *Gustaf Fredrik*, f. 1878 ⁶/₂, sjökapten i engelska handelsflottan. G. m. *Vera Stoker*, f. 1888 ⁶/₂.

4) *Carl Henrik*, f. 1882 ²⁸/₁₂, bokhandlare (Västerås).

2. *Carl Emil*, f. 1838 ²⁸/₁₂, rentier, f. d. banktjänsteman i Lyon (Kalmars).

3. *Elis Fredrik*, f. 1840 ⁸/₁, med. lic., f. d. e. provinssiällkare, RW O (Mönsäterås).

4. *John Oskar*, f. 1845 ²³/₅, f. d. landtbrukare (Björketorp). G. 1873 ⁸/₁₀ m. *Anna Busck*, f. 1854 ²²/₈.

Barn:

1) *Carl Fredrik Hjalmar*, f. 1877 ³¹/₁₂, jur. utr. kand., stadsnotarie i Göteborg. G. 1909 ¹⁷/₆ m. *Signe Augusta Olsson*, f. 1883 ⁹/₁₀.

Söner:

Carl Fredrik Bertil, f. 1910 ¹²/₁.

Erik Wilhelm Hjalmar, f. 1911 ²⁷/₆.

- 2) *Annie Vega Helena*, f. 1880 ¹⁸/₂. G. 1903 ¹⁷/₉ m. handlanden *Carl Eric Ericsson*, f. 1878 ⁵/₇ (Göteborg).
- 3) *Harald August Wilhelm*, f. 1883 ⁵/₈, väfmästare (Alingsås). G. 1910 ¹⁷/₁₁ m. *Ingegerd Lindfors*, f. 1886 ¹⁰/₇.

Son:

- Stig Harald Fredrik*, f. 1912 ⁸/₇.
5. *August Wilhelm*, f. 1848 ²⁷/₂, häradshöfding i Lindes domsaga, RNO (Lindesberg). G. 1884 ²³/₇ m. *Hilda Maria Claréus*, f. 1854 ¹⁷/₁₂.

Barn:

- Erik August Henrik*, f. 1887 ³⁰/₇, jur. stud. vid Uppsala universitet.
- Gertrud Maria*, f. 1896 ²⁵/₆.

Hyltén-Cavallius.

Släkten utgör en gren af den gamla småländska släkten Cavallius, "gamla Holdala-släkten", känd från slutet af 1400-talet. Biskopen i Växjö Olof Cavallius' (stamfader för släkten Cavallin, se denna) broder, länsmanen Måns Cavallius' sen, kaptenen Johan Cavallius, f. 1693, † 1754, hade bland andra barn sonen Gustaf Adolphi Cavallius, f. 1739, † 1802, kapten, g. 1773 m. Elisabeth Lemchen, f. 1756, † 1797. Af tre dennes söner kallade den äldste Lars Johan och yngste Julius sig Cavalli (se denna släkt); den nästtill Carl Fredrik (se nedan) bibehöll själf namnet Cavallius, men hans barn kallade sig, till erinran om sin moders med henne utdöda gamla släktnamn Hyltenius, Hyltén-Cavallius.

Litteratur: G. O. Hyltén Cavallius. Ättelängd öfver släkten Cavallius, Cavallin, Cavalli, Sth. 1840; Anrep, Sv. Släktboken I; Sv. Släktkalendern 1912, 13.

Carl Fredrik Cavallius, f. 1781, fil. mag., prost, † 1857. G. 1814 m. Anna Elisabeth Hyltenius, f. 1787, † 1862.

Söner (*Hyltén-Cavallius*):

1. Gustaf Erik, f. 1815, kommandör vid preussiska marinen, † 1888. G. 1857 m. friherrinnan Henrietta Eleonora Gyllenkrok, f. 1823, † 1893.

Barn:

- 1) *Carl Thure Gustaf*, f. 1858 ²⁷/₁₁, kapten i Smålands artilleriregimentes reserv, R S O, G M (Jönköp-

ping). G. 1904 $14/4$ m. *Augusta Elisabeth Schånberg*, f. 1872 $17/5$.

Dotter:

Karin, f. 1905 $25/1$.

- 2) *Carl Henrik Olof*, f. 1860 $29/3$, hypotekstjänsteman (V ä x j ö). G. 1903 $9/4$ m. *Sigrid Andrietta Sträng*, f. 1883 $29/10$.

Barn:

Märta Elisabeth Henriette Fredrique, f. 1904 $24/5$.

Gustaf Erik, f. 1906 $13/5$.

Sigrid Anna Marthina, f. 1908 $30/6$.

Lennart Wilhelm, f. 1910 $25/11$.

Nils Olof Henrik, f. 1913 $14/4$.

- 3) *Anna Elisabeth Mortana*, f. 1862 $20/7$. G. 1903 $10/8$ m. läraren vid Lunds högre folkskolor, föreläsningkonsulenten i ecklesiastikdepartementet, R W O, *Nils Lundahl*, f. 1858 $23/5$ (L u n d).
- 4) *Catharina Mortana Henrietta (Karin)*, f. 1864 $10/4$, anställd i Östergötlands enskilda bank, G M (L i n k ö p i n g).
- 5) *Charlotta Henrietta Gabriella Mortana*, f. 1865 $9/12$. G. 1887 $15/10$ m. kaptenen Ernst Georg Melin, f. 1849, † 1890 (J ö n k ö p i n g).
2. *Carl Erengisle*, f. 1817, apotekare, chemie-adjunkt, † 1853. G. 1847 m. *Anna Dorothea Wettermark*, f. 1826, † 1887.

Barn:

- 1) *Elisabeth Ulrika (Betty)*, f. 1850 $1/10$. G. 1874 $15/6$ m. rektorn Anders Theodor Oséen, f. 1849, † 1907 (S a l a).
- 2) *Carl Fredrik*, f. 1853 $13/7$, öfverste i I. arméfördelningens reserv, R S O, R I t K r O. Äg. Rånvik i Skåne. (S a n d v i k, S m å l a n d s B u r s e r y d). G. 1880 $17/3$ m. *Anna Cecilia Frick*, f. 1860 $19/5$.

Barn:

Carl Rudolf, f. 1882 $19/9$, arkitekt (L a s P a l m a s, K a n a r i e ö a r n a).

Olof, f. 1887 $5/8$, e. o. kammarskrifvare i tullverket (H a l m s t a d). G. 1912 $27/12$ m. *Thyra von Johnstone*, f. 1887 $13/6$.

Gösta, f. 1889 $7/10$, trädgårdselev.

Lisa, f. 1893 $31/1$.

Anders, f. 1895 $21/7$.

Sven, f. 1904 $5/4$.

3. Gunnar Olof, f. 1818, fil. d:r, chargé d'affaires o. generalkonsul; † 1889. G. 1847 m. Maria Sophia Margareta Hæggström, f. 1828, † 1896.

Barn:

- 1) *Signe Maria*, f. 1849 ¹⁵/₁₂. G. 1879 m. vice häradshöfdingen Axel Hjalmar Ossian Eklundh, f. 1843, † 1898 (Stockholm).
- 2) *Carl*, f. 1851 ⁵/₆, öfverste i I. arméfördelningens reserv, f. d. artilleristabsofficer, f. d. styresman för Carl Gustafs stads gevärsfaktori, KWO 2 kl., RSO, K Belg O Leop II, L Kr VA. Äg. del i hus i Stockholm. G. 1881 ¹⁴/₁ m. *Siri Brigitta Abigail Levertin*, f. 1857 ¹⁹/₃.

Barn:

- (1) *Gunnar Olof*, f. 1881 ¹⁴/₁₀, ingenjör (Stockholm). G. 1907 ¹⁷/₃ m. *Anna Dorothea Sophie-Susanne Roggensack*, f. 1879 ²/₁₂.

Dotter:

- Siri Hulda Louise*, f. 1908 ¹/₁.
- (2) *Carl*, f. 1883 ¹⁹/₁₀, löjtnant vid Vendes artillerireg:te (Kristianstad).
 - (3) *Ragnar Gösta*, f. 1885 ²⁷/₁₁, e. o. hofrättsnotarie (Stockholm).
 - (4) *Siri Emma Margareta*, f. 1891 ²⁹/₁₁, elev vid Högre lärarinneseminariet (Stockholm).
 - (5) *Agne Erengisle*, f. 1896 ¹⁷/₇.
- 3) *Eva*, f. 1852 ¹⁸/₁₂. G. 1870 ²²/₃ m. f. d. öfverstelöjtnanten vid Kronobergs reg:te, RSO. *Carl Nilson Mathias Aschan*, f. 1844 ¹⁰/₆. Äg. o. beb. Torsjö i Småland (Ingelstad).
 - 4) *Gunnar*, f. 1858 ¹¹/₁₁, major i armén, kapten i Kronobergs reg:tes reserv, befälhafvare för Växjö rullförlingsområde, RSO (Öjaby, Råppe).
 - 5) *Gösta*, f. 1860 ¹¹/₁₁, öfverste o. chef för Kronobergs reg:te, f. d. generalstabsofficer, KSO 1 kl., L Kr VA. Äg. Sumanvik i Småland (Växjö). G. 1891 ¹¹/₈ m. *Anna Elisabeth Astrup*, f. 1866 ³/₁₂.

Söner:

- Gunnar Hans Torkel*, f. 1892 ²⁹/₆.
Björn Gösta, f. 1894 ²⁹/₁.
Håkan Olof, f. 1897 ³⁰/₇.
Carl-Gustaf, f. 1902 ¹⁷/₇.

Hägglöf.

Svensk bondsläkt från norra Angermanland. Äldste kände stamfadern var bonden och nämndemannen Jakob Jansson i Kasa, Grundsunda socken, född 1758; en sonson till honom var

Lars Olof Hägglöf, f. 1819, bankdirektör, vice konsul, † 1890. G. 1854 m. Catharina Wallin, f. 1831, † 1879.

Barn:

1. *Fanny Catharina*, f. 1857 $\frac{9}{2}$. G. 1878 $\frac{15}{8}$ m. f. d. professorn, KNO 2 kl., LVA, LVS, LFS, Hed L VVS, med. o. fil. d:r *Tycho Fredrik Hugo Tullberg*, f. 1842 $\frac{9}{10}$ (Uppsala).
2. *Richard Robert Theodor*, f. 1865 $\frac{6}{2}$, jur. utr. kand., vice häradshöfding, verkst. direktör i Svenska Emissionsaktiebolaget, ordf. i styrelserna för Aktiebolaget Förenade Svenska Tändsticksfabriker o. Gullspångs Elektrokemiska Aktiebolag, styrelseledamot i Nya Aktiebolaget Svenska Metallverken m. fl. (Stockholm). G. 1893 $\frac{15}{5}$ m. *Sigrid Ryding*, f. 1873 $\frac{14}{1}$.

Barn:

Karin, f. 1894 $\frac{31}{3}$.

Margit, f. 1895 $\frac{4}{11}$.

Lars-Gösta Richardsson, f. 1897 $\frac{10}{8}$.

Kjell Halvar Richardsson, f. 1899 $\frac{23}{2}$.

Stig Olof Richardsson, f. 1900 $\frac{10}{1}$.

Sven Skåning Richardsson, f. 1903 $\frac{1}{1}$.

Bo Gunnar Richardsson, f. 1904 $\frac{15}{12}$.

Hans Torkel Richardsson, f. 1907 $\frac{5}{10}$.

Sten Ingemar Richardsson, f. 1912 $\frac{20}{1}$.

Höglund 1913. — Höjer 1913.

Hök.

Släkten härstammar från Småland. Äldste kände stamfadern var Tor Jonsson, f. 1497, ryttare vid Smålands kavaleri för rusthållet Hökhult (hvaraf namnet är taget) i Käfsjö socken af Jönköpings län. Dennes son, länsmanen och frälse-

fogden Johan Torsson, var fader till kyrkoherden i Fryeleds pastorat i Småland Anders Hök, f. 1679, † 1766, g. 1735 m. öfverstelöjtnanten Christoffer Falkengrens dotter Margareta Ebba, i hennes tredje gifte, f. 1700, † 1795. En son till dessa makar var nedanstående Christoffer.

Litteratur: Sv. Släktkalender 1885; Sv. Släktkalendern 1912, 13.

Christoffer, f. 1736, vice kommissionslandtmätare, kronofogde, † 1811. G. 1762 m. Brigitta Juliana Andersson, f. 1745, † 1802.

Söner:

1. Abraham Christoffer, f. 1772, kronofogde, hofsekretärare, † 1854. G. 1815 m. Sara Maria Lybeck, f. 1787, † 1868.

Söner:

- 1) Christoffer Fredrik, f. 1816, landtränstmästare, † 1884. G. 1848 m. *Clara Josephina Hall*, f. 1828 ²/₁ (M a r i e s t a d).

Barn:

- (1) John, f. 1849, landtbrukare, † 1899. G. 1881 ²⁴/₂ m. *Sofia Albertina (Bertha) Lindgren*, f. 1853 ²²/₇ (L i n k ö p i n g).

Barn:

Clara, f. 1881 ¹¹/₁₂. G. 1911 ²³/₆ m. jordbruks- o. mejerikonsulenten i Stockholms län *Martin Johannes Morén*, f. 1880 ²¹/₆ (N ä s b y).

Carl Fredrik, f. 1883 ⁴/₁₁, inspektor vid Torsberga i Södermanland (H e l l b e r g a).

Elsa, f. 1885 ²⁹/₁₂.

John Abraham, f. 1891 ¹¹/₄.

Bengt Kristoffer, f. 1893 ⁹/₁₀.

- (2) *Anna*, f. 1851 ²⁷/₁₁. G. 1881 ²²/₁₁ m. landskämmeraren Carl August Tengbom, f. 1842, † 1913 (M a r i e s t a d).
- (3) *Alma*, f. 1855 ²¹/₁₂. G. 1885 ¹⁴/₆ m. folkskoleinspektören, adjunkten vid folkskoleseminariet i Skara, R W O, fil. kand. *Klas Karlgren*, f. 1853 ²²/₉.
- (4) *Agda*, f. 1858 ⁹/₄. G. 1880 ²¹/₂ m. sjökaptenen Hjalmar Axel August Cedererona, f. 1839, † 1894 (T e n h u l t).

- (5) *Clara*, f. 1859 ²⁹/₁₂ (Mariestad).
 (6) *Rolf*, f. 1864 ⁵/₉, sjukgymnast. Inneh. gymnastikinstitut i London. Beb. eget hus därst. G. 1890. ²⁷/₉ m. *Mary Moynihan*, f. 1867 ²⁵/₁₂.

Barn:

- Olga Cecile*, f. 1893 ²¹/₁₂.
Edvard Rolf Frederich, f. 1901 ⁶/₄.
 (7) *Fritz*, f. 1866 ⁷/₇, häradsskrifvare i Vingåkers fögderi af Södermanlands län (Katrineholm). G. 1910 ³⁰/₁₀ m. *Elin Dorotea Edström*, f. 1887 ²³/₁.

Son:

- Lars Gunnar*, f. 1911 ¹³/₇.
 (8) *Calla*, f. 1870 ¹/₅. G. 1896 ²¹/₁ m. komministern i Harmånger o. Jättendals pastorat af Uppsala Ärkestift *Sven Alfred Lundström*, f. 1862 ²³/₁ (Jättendal).

- 2) Carl Wilhelm, f. 1818, kronofogde, † 1881. G. 1857 m. Maria Charlotta Wahlqvist, f. 1828, † 1907.

Barn:

- (1) *Carl Johan Abraham*, f. 1858 ⁶/₁, major i Västmanlands reg:tes reserv. R S O. Äg. o. beb. Villa Hökhult (Lidingö Villastad). G. 1885 ⁶/₁₀ m. *Hilma Emma Maria Smitt*, f. 1860 ¹⁶/₇.

Barn:

Alice, f. 1886 ²²/₉. Fru Hök. (Lidingö Villastad).
Åke Karl Vilhelm, f. 1889 ¹⁷/₆, löjtnant vid Skånska dragonreg:tet (Ystad).

- Hilda Rosalie Maria*, f. 1891 ¹/₁₁.
 (2) *Christofer Wilhelm*, f. 1858 ¹²/₁₂, civilingenjör, verkst. direktör för Lindholmens verkstadsaktb., R N O, R Pr R Ö 3 kl. (Göteborg). G. 1889 ¹⁵/₈ m. *Ethel Tonkinson* från England, f. 1869 ⁶/₁₂.
 (3) *Anna Maria Charlotta*, f. 1860 ⁹/₈. G. 1885 ⁶/₁₀ m. majoren i Gottlands infanterireg:tes reserv, amanuensen i landtmäteristyrelsen, R S O, *Gustaf Sahlin*, f. 1855 ¹⁷/₅ (Stockholm).
 2) Fredrik Cornelius, f. 1777, handlande, † 1818. G. 1806 m. Fredrika Arhenius, † 1871.

Son:

Fredrik Christoffer Theodor, f. 1807, med. d:r, † 1877. G. 1847 m. Mathilda Wallis, f. 1820, † 1897.

Son:

Adolf Fredrik, f. 1849 ¹²/₁, godsägare. Äg. Forsnäs i Södermanland o. Schönborgska huset i Stockholm (Forsnäs, Vadsbro). G. 1875 ¹⁰/₁ m. *Sofia Augusta Wallis*, f. 1854 ²/₁.

Barn:

- a) *Ivar*, f. 1876 ¹/₂, miningenjör af 1:a graden vid mariningenjörkåren (Stockholm). G. 1902 ¹⁵/₉ m. *Hulda Elisif (Sivva) Lindeqvist*, f. 1880 ¹⁵/₁.

Barn:

Gösta Ivarsson, f. 1903 ²⁵/₆.

Bertil Ivarsson, f. 1906 ¹⁹/₃.

Lennart Ivarsson, f. 1910 ⁸/₁.

Kerstin Augusta Ivarsdotter, f. 1913 ¹²/₁.

- b) *Elma*, f. 1879 ²¹/₁. G. 1903 ²¹/₁ m. öfveringenjören vid aktb. Bofors—Gullspångs kanonverkstäder, civilingenjören *Ernst Josef Thunberg*, f. 1875 ¹⁴/₃ (Bofors).
- c) *Agnes*, f. 1883 ¹⁹/₉. G. 1904 ³⁰/₉ m. mariningenjören af 1:a graden vid mariningenjörkåren, civilingenjören, R It S:t M o. L O, *Oscar Roger Magnus Theodor Björnstjerna*, f. 1880 ⁴/₃ (Karlskrona).

Hökerberg 1913.

In de Betou (Indebetou).

Ätten härstammar från Nederländerna, där den redan under 1500-talet uppträder i Dordrecht, Nijmegen och Venlo. Den svenska grenens med full säkerhet kände äldste stamfader, *Lenard Janszon In de Betou*, g. m. *Margareta van den Put*, hade sonen *Govert In de Betou*, f. 1612 i Dordrecht, som 1639 öfverflyttade till Sverige, där han i Norrköping anlade det första svenska stärkelsebruket. Dennes äldste sonson, bruksägaren *Govert In de Betou*, f. 1682, † 1761, blef genom äldre sonen, grosshandlaren *Jean Goverts son Johan*

Govert (se nedan), stamfader för den första af nedanstående grenar af släkten och genom den yngre sonen, bruksägaren Carl Gustaf, f. 1726, † 1791, fader till Carl Georg och Daniel (se nedan), stamfader för andra och tredje grenen.

Litteratur: Anrep, Sv. Släktboken I; Sv. Slätkkalender 1885; Sv. Ättartal 1896; Leijonhufvud, Ny Sv. Släktbok; Sv. Slätkkalendern 1912, 13.

Första grenen:

Johan Govert, f. 1745, vice häradshöfding, auditör, † 1818. G. m. Elisabeth Backe, † 1812.

Son:

Thomas, f. 1774, major, † 1832. G. 1809 m. Polyxena Creutz, f. 1786, † 1869.

Söner:

- 1) Johan Govert, f. 1810, underlöjtnant, † 1854. G. 1838 m. Hilda Concordia Teresia Grip, i hennes 2:a gifte, f. 1816, † 1863.

Barn:

- (1) *Edvard Govert*, f. 1839 ¹²/₅, f. d. kapten vid Vendes artillerireg:te, justerare af mått o. vikter i distrikten n:r 38 o. 39, RSO (Västerås). G. 1865 ⁶/₁₂ m. Caroline Borgström, f. 1835, † 1906.

Dotter:

- Ebba Vesta Elisabeth*, f. 1872 ²³/₈. G. 1899 ⁹/₁₂ m. grosshandlaren *Courtney Carling*, f. 1858 ⁴/₁₁ (London).
- (2) *Vesta Teresia*, f. 1841 ⁸/₂. G. 1866 ²/₆ m. bruksägaren *Bror Philip Leonard Helling*, f. 1838 ¹/₈ (Stockholm).
 - 2) Carl Johan, f. 1811, öfverstelöjtnant, † 1900. G. 1853 m. Rosa Amalia Liljedahl, f. 1834, † 1886.

Döttrar:

- Mathilda Amalia*, f. 1854 ⁹/₁₁. G. 1:o 1872—1884 m. kammarherren Adolf Fredrik Boy, f. 1820, † 1906; 2:o 1886 m. bankiren Emile Fourton, f. 1843, † 1900 (Paris).
- Sophie Elisabeth*, f. 1856 ²⁶/₇. G. 1881 ⁸/₁₀ m. fältintendenten af 1:a graden friherre Carl-Gustaf Wrangel af Sauss, i hans 2:a gifte, f. 1842, † 1913 (Wrangelsberg, Lidingö Villastad).

- Charlotta Carolina (Lotten)*, f. 1858 ¹⁸/₁. G. 1886 ²⁶/₅ m. regementsläkaren Gustaf Magnus Per Ramberg, f. 1852, † 1898 (Stockholm).
- 3) Johan Axel Pontus Thomson, f. 1825, sjökaptén, † 1882. Dennes ättlingar lefva i Nordamerika.

Andra grenen:

- Carl Georg, f. 1765, bruksägare, † 1850. G. 1:o 1793 m. Maria Fredrika Åhrberg, f. 1774, † 1813.

Söner:

1. Gustaf Otto, f. 1802, grosshandlare, † 1875. G. 1838 m. Charlotta Emilia Wikström, f. 1813, † 1877.

Döttrar:

Helvig Charlotta Vilhelmina, f. 1843 ²⁷/₅. G. 1873 ¹⁰/₅ m. godsägaren Robert August Arfwedson, i hans 2:a gifte, f. 1831, † 1900 (Stockholm).

Helena Fredrika Elisabeth (Elin), f. 1846 ¹/₇ (Stockholm).

Emma Gustafva Ulrika, f. 1852 ²⁶/₁.

2. Govert Wilhelm, f. 1807, kamrerare, † 1886. G. 1841 m. Anna Christina Henricsson, f. 1807, † 1901.

Son:

Robert Frans Wilhelm, f. 1845, fil. d:r, † 1904. G. 1881 m. *Anna Sjögren*, f. 1861 ¹²/₉ (Uppsala).

Barn:

Berta Anna Aurora Christina, f. 1883 ⁶/₁₂, lärarinna (Tidaholm).

Govert Simon Robert, f. 1887 ⁵/₁, tjänsteman hos Almqvist & Wicksells boktryckeriaktb. (Uppsala).

Elin Tora Linnéa (Ellen), f. 1889 ³⁰/₃, farm. kand. (Falkenberg).

3. Eric Abraham, f. 1813, kassör, † 1899. G. 1864 ¹⁰/₈ m. *Christina Wilhelmina (Mina) Norrbohm*, f. 1838 ¹⁶/₁ (Örebro).

Tredje grenen (Indebetou):

- Daniel, f. 1772, bruksägare, † 1818. G. 1798 m. Johanna Sophia Arosenius, f. 1774, † 1859.

Söner:

1. Carl Gustaf, f. 1801, bruksägare, † 1893. G. 1828 m. Dorotea Albertina Almgren, f. 1808, † 1863.

Barn:

- 1) Johan Govert, f. 1829, bruksägare, † 1900. G. 1859 ²⁹/₁₀ m. *Hilda Elisabeth Strandberg*, f. 1837 ²³/₁₁ (Forssa bruk, Katrineholm).

Barn:

- (1) *Elisabeth Albertina*, f. 1860 ²⁹/_s. G. 1886 ¹⁵/₄ m. grosshandlaren Per Alfred Malmström, f. 1848, † 1909 (Stockholm).
- (2) *Nanny Fredrika*, f. 1862 ²⁰/₅. G. 1892 ¹⁴/₅ m. kronofogden i Nyköpings fögderi, vice häradshöfdingen, RWO, RRS:t StO 3 kl., *Lauritz Carl Wilhelm Bökman*, f. 1853 ²²/₁ (Nyköping).
- (3) *Anna Gowertina*, f. 1866 ⁷/₆, kamrer vid Södermanlands enskilda banks kontor i Mariefred. Äg. Villa Betuwe i Södermanland.
- (4) *Carl Daniel Gouvert*, f. 1875 ¹⁸/₂, fondmäklare, direktör i aktb. Georg Strandberg i Stockholm. Äg. Mörkhulta i Södermanland. G. 1901 ²³/₉ m. *Hildegard Charlotta Aspelin*, f. 1876 ³/₁₀.

Barn:

Hedvig Elisabeth, f. 1902 ²²/₁₂.

Marianne, f. 1905 ²⁰/₈.

Charlotte, f. 1908 ²⁵/₁.

Carl Gustaf, f. 1910 ¹⁷/₉.

- 2) *Lovisa Albertina Ottilia (Berta)*, f. 1839 ⁶/₁₀. G. 1864 ¹⁰/₂ m. kontraktsposten Johan Adolf Christiansson, f. 1825, † 1900 (Katrineholm).
- 3) *Hedvig Sofia Amalia*, f. 1844 ¹/₄, författarinna (Stockholm).
2. Johan Daniel, f. 1804, bruksägare, † 1880. G. 1833 m. Beata Gustafva Almgren, f. 1811, † 1861.

Söner:

- 1) *Gustaf Evald*, f. 1834 ³/₁₀, f. d. bruksägare (Nyköping). G. 1863 ¹¹/₈ m. *Agnes Erika Ahlborg*, f. 1834 ¹⁷/₈.

Barn:

- (1) *Gustaf Daniel*, f. 1869 ²⁰/₁, förste landtmätare i Södermanlands län, RWO. Äg. villa i Oxelösund (Nyköping). G. 1898 ²⁵/₁₁ m. *Bertha Fredrique von Ficandt*, f. 1872 ¹⁴/₁.

Döttrar:

Ellen Agnes Margareta, f. 1899 ⁸/₁₁.

Ellen Märta Fredrique, f. 1901 ²⁷/₃.

Ellen Karin Maria, f. 1903 ²²/₃.

- (2) *Erik Abraham*, f. 1870 ¹⁶/₈, sjökapten, f. d. löjtnant i K. Flottans reserv, verkställande direktör i Sveriges redareförening, ledamot af

riksdagens andra kammare (Göteborg). G. 1900 $\frac{1}{4}$ m. Sigrid Anna von Fieandt, f. 1873, † 1903.

Dotter:

Sigrid Kathrine Erika (Kate), f. 1901 $\frac{9}{3}$.

- (3) *Louise Maria*, f. 1871 $\frac{25}{12}$. G. 1899 $\frac{3}{8}$ m. godsägaren *Gustaf Helmer Olsson*, f. 1868 $\frac{17}{11}$ (Edsgatan).
- 2) *Ivar Daniel Wilhelm*, f. 1836, f. d. kapten, † 1905. G. 1871 $\frac{19}{9}$ m. *Marie-Louise von Fieandt*, f. 1836 $\frac{1}{2}$ (Stockholm).
- 3) *Johan August*, f. 1837, bruksägare, † 1909. G. 1873 $\frac{5}{8}$ m. *Theodolinda Margareta (Linda) Holmberg*, f. 1846 $\frac{1}{9}$ (Norrköping).

Söner:

- (1) *Carl-Daniel*, f. 1875 $\frac{9}{4}$, chef för Norrköpings bomullsvärfveriaktb:s kontor i Örebro.
- (2) *Johan Anders Govert*, f. 1876 $\frac{5}{5}$, förste maskinist på ångfartyget Sverige (Stockholm).
- (3) *Ernst Axel August*, f. 1877 $\frac{20}{5}$, klädesfabrikör under firma Wadström & Indebetou i Norrköping.
- (4) *Sven Adolf Knut*, f. 1879 $\frac{15}{9}$, sjökapten, reservlöjtnant i K. Flottan (Stockholm). G. 1909 $\frac{25}{7}$ m. *Alfhild Maria Elisabeth Bagge*, i hennes 2:a gifte, f. 1878.

Söner:

Knut August Robert, f. 1910 $\frac{21}{5}$.

Ivar Axel Daniel, f. 1912 $\frac{13}{9}$.

- (5) *Claes Robert*, f. 1884 $\frac{20}{5}$, köpman (Sainte Adresse, Havre, Frankrike). G. 1911 $\frac{10}{3}$ m. *Antonine Miroux*, i hennes 2:a gifte, f. 1882 $\frac{17}{10}$.
- 4) *Ernst Samuel Govert*, f. 1839 $\frac{2}{12}$, f. d. kommissionslandtmätare, kamrerare i Västra Vingåkers sockens sparbank. Äg. Frändtorp i Södermanland (Åsen, Vingåker). G. 1877 $\frac{20}{2}$ m. *Emma Valfrida Ekman*, f. 1849 $\frac{19}{12}$.
3. *Samuel Otto*, f. 1812, bankkamrerare, † 1905. G. 1843 m. *Hedvig Christina Arosenius*, f. 1816, † 1880.

Barn:

- 1) *Johan Conrad*, f. 1845, apotekare, † 1890. G. 1877 $\frac{7}{8}$ m. *Hilda Charlotta Jern*, f. 1856 $\frac{23}{5}$ (Arvika).

Barn:

- Hedvig Anna Maria*, f. 1878 ¹⁸/₅. G. 1904 m. apotekaren *Oscar Fredrik Petterson*, f. 1870 ¹⁹/₁ (Alingsås).
- Bror Gøvert*, f. 1879 ³/₇, postexpeditör (Arvika).
- Signe Viola*, f. 1881 ²³/₅. G. 1903 ³¹/₅ m. disponenten för Sikfors bruks aktb., e. jägmästaren *Arvid Napoleon Nilsson*, f. 1877 ¹⁷/₁₁ (Sikfors).
- Hilda Ingegerd*, f. 1882 ⁵/₁₀. G. 1906 ²⁵/₁₁ m. kamreraren i Värmlands enskilda bank *Axel Fredrik Wallenström*, f. 1875 ²⁹/₈ (Arvika).
- Ellen Charlotta*, f. 1889 ²⁹/₁₀, anställd i Värmlands enskilda bank (Arvika).
- 2) *Johanna Maria Christina*, f. 1852 ³¹/₃. G. 1877 ¹¹/₉ m. landtbrukaren *Hjalmar Erik Herman Löfvenius*, f. 1835, † 1912 (Arvika).
4. *Herman Ludvig*, f. 1816 ¹⁶/₅, f. d. bruksägare. (Arvika). G. 1850 ⁷/₅ m. *Selma Josefina Kingelin*, f. 1829, † 1892.

Barn:

- Johanna Charlotta Josefina (Nanna)*, f. 1851 ⁹/₃. G. 1876 ⁶/₃ m. e. jägmästaren *Olof Gustav Norbäck*, f. 1837, † 1913 (Arvika).
- Richard Abraham*, f. 1855 ¹⁹/₉, apotekare, innehafvare af apoteket i Ytterlännäs (Nyland).
- Alida Dorothea*, f. 1865 ¹⁶/₁₂, kontorist (Arvika).

Ingeström 1913. — **Insulander** (Södermanlandssläkten) 1912, 13. — **Isberg** (från Degeberga) 1912, 13. — **Josephson** 1912, 13.

Juhlin Dannfelt.

Svensk släkt från Västmanland. Namnet Juhlin är taget af Julsta gård i Munktorps socken, som i medlet af 1700-talet ägdes af bergsmannen Anders Juhlin. Denne hade sonen Erik, f. 1749, † 1779, som i sitt andra gifte med Katarina N. N. hade sonen Pehr Juhlin, f. 1789, † 1840, hvilken 1821

blef gift med Charlotta Juliana von Dannfelt, f. 1800, † 1854. Hon var dotter till öfversten i svenska armén Carl Christopher Herman von Dannfelt, f. 1773, † 1841, (hvilkens föräldrar voro handlanden o. senatorn i Strålsund Christian Gottlieb Börlem, adl. von Dannfeld, f. 1715, † 1786, o. Juliana von Platen) och Wilhelmina von Schwarzer, f. 1779, † 1806. Pehr Juhlin ärfde efter sin farbroder bergsmannen Mathias, f. 1750, † 1814, Ösmo och Stensfors bruk i Småland, hvilka han 1821 bortbytte mot Svartlå bruk o. Ljuså såg i Norrbotten samt blef 1829 förvaltare af svärfaderns egendom Olofströms bruk o. Holje gård i Blekinge. Ende sonen till Pehr Juhlin o. Charlotta Juliana von Dannfelt var nedanstående Carl Mathias Dannfelt, hvilken, då morfadern icke efterlämnade någon son, adopterades af denne samt då till sitt namn fogade morfaderus (hvilket han förut erhållit i dopnamn) och kallade sig Juhlin Dannfelt.

Litteratur: Sv. Släktkalendern 1912, 13.

Carl Mathias Dannfelt, f. 1823, svensk-norsk general-konsul, framstående agronom, † 1904 ²/₉. G. 1845 m. Hedvig Maria Schröder, f. 1823, † 1902.

Barn:

1. Carl Julius, f. 1846, underlöjtnant, folkhögskolelärare, † 1900 ²⁴/₂. G. 1888 ¹⁹/₅ m. *Ellen Befrits*, f. 1869 ²/₁. Omg. 1904 ¹¹/₃ m. stationsinspektoren vid statens järnvägar *Ernst Wilhelm Mauritz Hellbom*, f. 1856 ¹³/₅ (Hybo).

Barn:

Signhild, f. 1889 ⁶/₉. G. 1910 ⁶/₁₀ m. kontors-skrifvaren i järnvägsstyrelsen *Harald Haake*, f. 1886 ⁶/₁₂ (Rönninge).

Carl Gunnar, f. 1892 ²⁰/₇. Inneh., jämte farbrodern Georg, det von Schwartzerska fideikommisset i Preussen (Hybo).

Sven Georg, f. 1894 ²³/₃ (Hybo).

Karin, f. 1900 ²²/₂ (Tullinge).

2. *Georg Frans Herman Julius*, f. 1850 ¹⁹/₁, f. d. öfverste vid Fortifikationen, ledamot af stadsfullmäktige i Stockholm, KSO 2 kl., RWO, KDDO 2 gr., Turk Osm O 2 kl., Of Fr HL, RNS:t O O, L Kr VA. G. 1878 ²/₅ m. *Alida Julia Christina (Ada) Lilljebjörn*, f. 1855 ²⁵/₅, Turk Chefk O.

Barn:

Carl Georg, f. 1880 ³⁰/₆, jur. utr. kand., vice auditör vid Fortifikationen, ombudsman i Stockholms In-tekningsgarantiaktb. (Stockholm). G. 1909 ²⁸/₁₂ m. *Gertrud Margareta (Greta) Oldevig*, f. 1886 ²⁹/₅.

- Wilhelm Carl Johan*, f. 1887 ¹⁵/₄, elev vid Tekniska högskolan.
Curt Herman, f. 1888 ²⁹/₉, löjtnant vid Skanska husarreg:et.
Hedvig Alida Elisabeth, f. 1895 ²⁸/₇.
- Herman Julius Brorson*, f. 1852 ²/₂, sekreterare i Landbruksakademien, professors n. h. o. v., KWO 1 kl., RNO, KNS:tOO, LLA. Beb. egen villa i Djursholm. G. 1892 m. *Signe Maria Nordin*, f. 1870 ²⁸/₁₀.

Barn:

- Signe Lilli Margareta*, f. 1894 ⁵/₁.
Karl Sven Matts, f. 1896 ²⁹/₃.
Thora Julia Augusta, f. 1902 ⁴/₇.
Karl Herman Georg, f. 1904 ¹⁷/₅.
- Anna Julie Dorothea*, f. 1853 ²⁷/₁₂. G. 1883 ²⁸/₁₂ m. med. professorn Erik Johan Widmark, f. 1850, † 1909 (Stockholm).
 - Carola Bertha Julia Alexandra*, f. 1856 ²¹/₄. G. 1876 ²⁹/₆ m. förutv. norske utrikesministern, f. d. svensk-norske generalkonsuln, KWO 1 kl., RNO, Stk NS:tOO, Stk FrHL, Stk SpOIsabC, Stk Stb VictO, Stk SerbHvÖO, KinDrO 2 kl., 1 gr., *Wilhelm Christopher Christophersen*, f. 1832 ¹⁵/₁₂ (Kristiania).
 - Carolina Hedvig Julia (Lilly)*, f. 1863 ⁵/₄. G. 1894 ²⁵/₅ m. konsulatrådet Carl Martin Laurentius Fallenius, f. 1858, † 1907 ²⁹/₇ (Stockholm).
 - Adèle Hedvig Julia*, f. 1871 ²⁵/₁₂ (Tullinge).

Jungstedt.

Tysk släkt förande såsom crest en ur hjälmen uppstigande hjort. Dess förste kände medlem i Sverige var Jochum Junge (Jungh), † 1703, slottsfogde på Visborg under kriget 1676—79. Hans son tullinspektoren i Visby Elias, f. 1689, † 1761, antog jämte sina bröder Jochum och Hindrich, namnet Jungstedt. Från Elias' son, löjtnanten vid artilleriet Johan Niclas Jungstedt, f. 1729, † 1785 (adoperad af sin frände Gustaf Hansson Stake), härstammar den nu lefvande svenska grenen af släkten; han hade nedanstående son Johan Niclas.

Litteratur: Sv. Släktkalendern 1912, 13.

Johan Niclas, f. 1757, stadskontrollör, † 1813. G. 1801 m. Catharina Sahlstedt, f. 1775, † 1850.

Söner:

1. Johan Nikolaus, f. 1807, tullkontrollör, † 1874. G. 1845 m. Mathilda Sundius, f. 1820, † 1872.

Barn:

1) *Carl August Torgny*, f. 1849 ²¹/₄, tullförvaltare i Halmstad, R W O. G. 1877 ¹⁶/₈ m. *Alexandra Sophia Bernhardina Clementina Barthelson*, f. 1853 ¹⁰/₁.

Barn:

Nils Erik, f. 1878 ¹⁴/₅, mejerist.

Karin Matilda, f. 1879 ³/₉. G. 1906 ²⁸/₄ m. grosshandlaren, nederländske vice konsulin *Erik Magnus Gustaf Kollberg*, f. 1872 ³⁰/₁₂ (Halmstad).

Karl Gustaf, f. 1881 ¹²/₂, kammarskrifvare vid tullkammaren i Halmstad.

Bengt Olof, f. 1888 ²⁷/₃, elev vid skogsinstitutet.

2) *Gustaf Ludvig Nikolaus (Nils)*, f. 1851 ²/₁₀, vice häradshöfding, sekreterare i Norrköpings drätselkammare o. stadens ombudsman (Norrköping). G. 1:o 1887 ²³/₁₂ m. Anna Sofia Nilsson, f. 1865, † 1900; 2:o 1909 m. *Maria Lundberg*, f. 1869 ²⁸/₁.

Barn, i 1:a gifftet:

Nils Herman Sigurd, f. 1889 ¹⁸/₁₁, teckningslärare (Stockholm).

Elsa Mathilda, f. 1894 ¹⁹/₁₁.

Anna Emilia Mathilda, f. 1896 ¹⁶/₁₁.

Signe Anna Maria, f. 1898 ³¹/₈.

i 2:a gifftet:

Hedvig Anna Maria, f. 1910 ¹⁶/₂.

3) *Hedvig Matilda*, f. 1854 ¹²/₁₀. G. 1876 ¹⁹/₁₀ m. f. d. tullförvaltaren i Norrköping, R W O. *Carl Alfred Petersson*, f. 1845 ¹⁴/₁₂.

4) *Alma Mathilda*, f. 1856 ¹⁵/₈. G. 1900 ²⁴/₆ m. föreståndaren för Forsse trämassfabrik, civilingenjören *Ludvig Gerhard Fredrik (Love) De Geer*, f. 1874 ²⁷/₉ (Österfors).

5) *Axel Adolf Harald*, f. 1859 ¹⁷/₃, professor i teckning vid Konsthögskolan, R N O, R W O, M L & A. L F R K A (Stockholm). G. 1886 ²⁷/₃ m. *Sigrid Nilson-Dag*, f. 1862 ¹⁰/₅.

Barn:

Greta, f. 1887 ²²/₆.

Nils Gustaf Adolf Axelsson, f. 1898 ⁶/₁₁.

Lisa, f. 1901 ¹⁷/₂.

Märta, f. 1906 ¹⁶/₉.

- 6) *Herman Oscar*, f. 1862 ¹⁸/₉, civilingenjör, järnvägsbyggare (Recife de Pernambuco, Brasilien). G. 1896 ²³/₂ m. *Alzira de Azambuja* från Brasilien, f. 1878 ¹⁸/₇.

Barn:

Emilie, f. 1898 ²⁴/₄.

Carlos, f. 1900 ⁵/₉.

Eugenio, f. 1908.

- 7) *Emilia Charlotta Matilda*, f. 1864 ¹³/₁₀, operasångerska, M L & A. G. 2:o 1905 ⁶/₁₁ m. artisen (målaren) *Fritz Emanuel Reuterswärd*, f. 1878 ¹⁵/₁₂. Beb. villa Solhaug vid Stocksund.
2. *August Fredrik*, f. 1809, öfvertullinspektör, † 1880. G. 1853 m. *Amélie Christina Catharina Zetterling*, f. 1833, † 1911.

Son:

Carl August Hugo, f. 1854 ²⁶/₃, generalmajor o. chef för IV. arméfördelningen, öfverkommendant för Stockholms garnison, öfveradjutant vid H. M. Konung Oscar II:s f. d. stab, f. d. generalstabs-officer, O II S Gbmt, O II Jmt, K S O 1 kl., K W O 2 kl., R N O, G V:s Olymp M, Stk It Kr O, K D D O 1 gr., T O O 3 kl., K Bulg Alex O, R R S:t An O 2 kl., K Rum Kr O, K Ö Fr J O, K Fr H L, Off Belg Leop O, R Pr R Ö O 3 kl., R Sp M F O 1 kl., R N S:t O O, Stb South Africa M, Eng F M o. M M, L Kr V A (Stockholm). G. 1881 ¹²/₇ m. *Nanna Paulina Cecilia Silfverswärd*, f. 1856 ⁴/₁₁.

Barn:

- (1) *Hugo Georg August Herbert*, f. 1882 ⁵/₅, löjtnant vid Fortifikationen (Karlsborg). G. 1908 ¹²/₁₀ m. *Annie Cornelia Hejll*, f. 1889 ²³/₃.

Döttrar:

Sigrid Hilda Cecilia, f. 1909 ²⁵/₃.

Birgit Annie Elisabeth, f. 1910 ¹¹/₁₁.

- (2) *Ernst Hugo Roland*, f. 1883 ¹²/₈, löjtnant vid Lifreg:tets grenadjärer, elev vid krigshögskolan

(Stockholm). G. 1913 ¹⁶/₆ m. *Tatiana Wassiljevna de Tchernoff* från Ryssland, f. 1889 ²²/₅.

- (3) *Elsa Cecilia*, f. 1885 ²⁸/₁. G. 1906 ¹²/₁₀ m. löjtnanten vid Lifreg:ets husarer *Robert Fredrik Montgomery*, f. 1883 ²⁵/₃ (Sköfde).

Kajser 1912, 13. — **Kajerdt** 1912, 13. —
Kalling 1913. — **Kallstenius** 1912, 13. — **Kempe**
 1913.

Kempff.

Släkten härstammar med all sannolikhet från Tyskland. Äldste med visshet kände stamfadern Hans Joachim Kempff var kronobefallningsman i Allbo härad i Småland och hade i sitt gifte med Margareta Sundberg bland flera barn sönerna Anders och Carl Johan. Anders Kempff, f. 1728, kronobefallningsman efter fadern, hade sonen Carl Fredrik, f. 1766, landtbrukare, som i sitt gifte med Anna Catharina Lund, f. 1767, blef fader till nedanstående Anders Christoffer Gustaf. Carl Johan Kempff, f. 1732, † 1780, hofpredikant, prost och kyrkoherde i Alsheda (Småland), g. m. Kristina Agneta Sundberg, f. 1734, hade bland flera barn sonen Johannes, f. 1766, † 1810, komminister i Allmundsryd (Småland), som i sitt gifte med Fredrika Johanna Planting-Gyllenbåga, f. 1773, † 1857, blef fader till sjökaptanen Carl Johan Kempff, f. 1805, † 1859, med hvilken denna gren af släkten utdög på svärdssidan.

Litteratur: Sv. Släktkalendern 1913.

Anders Christoffer Gustaf, f. 1794, regementskriivare vid Närikes reg:te, fältkamrerares n. h. o. v., † 1837. G. 1821 m. Johanna Maria Engren, f. 1799, † 1840.

Söner:

1. Alfred Gustaf Reinhold, f. 1823,, statens landbruksingenjör, † 1913 ¹⁷/₂. G. 1850 m. Ann-Charlotte Peterson, f. 1825, † 1895.

Barn:

- 1) *Carl Gouvert Georg*, f. 1851 ²⁵/₁₂, kapten i K. Flottans reserv, R S O, R W O, R Fr H L, R Bad Z o. Löw O I kl. (Stockholm). G. 1878 ¹⁷/₁₁ m. *Laura Olympia Gondret*, f. 1858 ⁵/₂.

Barn:

- (1) *Alfred Govert Louis*, f. 1879 ⁸/₈, stations-skrifvare vid statens järnvägar (K r y l b o). G. 1911 ²⁵/₁₁ m. *Jane Haraldson*, f. 1889 ¹³/₁₂.

Son:

Carl Govert Gunnar, f. 1913 ³/₄.

- (2) *Dagmar Gunhild Elisabeth*, f. 1881 ³⁰/₁₀, fil. mag. (S t o c k h o l m).
- (3) *Ester Anna Antoinette*, f. 1882 ⁴/₁₁. G. 1910 ³/₂ m. praktiserande läkaren, med. d:r *Holcombe Fuller*, f. 1882 ²³/₈ (B o u r n e - m o u t h, E n g l a n d).
- (4) *Gerda Lanra Isabella*, f. 1889 ¹⁶/₁. G. 1913 ¹¹/₁₀ m. e. o. notarien i Svea hofrätt, jur. o. fil. kand *Ernst August Cederberg*, f. 1879 ²⁸/₈ (S t o c k h o l m).
- 2) *Lydia Alfrida Charlotte*, f. 1853 ⁶/₁₁. G. 1:0 1872 ²⁷/₃ m. protokollssekreteraren Lars Constantin Hasselgren, f. 1839, † 1903 ³¹/₁₁; 2:0 1905 ²⁰/₁₂ m. tandläkaren Gustaf Wilhelm Leonard Förberg, f. 1854, † 1909 ²⁰/₁₂ (S t o c k h o l m).
- 3) *Victor Sixten Constantin*, f. 1859 ¹⁷/₅, statens landtbruksingenjör i Västerbottens län (södra distriktet), suppleant i styrelsen för riksbankens afdelningskontor i Umeå, styrelseledamot i Västerbottens läns sparbank, Turk Osm O 4 kl. (V i l l a S o l g å r d e n, U m e å). G. 1889 ¹⁰/₁₀ m. *Anna Sjöstedt*, f. 1867 ⁷/₆.

Barn:

Curt Sixten Reinhold, f. 1891 ¹⁹/₁₁, underlöjtnant vid Norrlands artillerireg:te (Ö s t e r s u n d).

Ragnar Sixten Govert, f. 1893 ¹⁷/₉, officersvolontär vid Norrlands dragonreg:te, kadett vid krigsskolan (K a r l b e r g).

Elsa Anna Elisabeth Dorotea, f. 1895 ³/₇.

Gerhard Sixten Douglas, f. 1898 ¹¹/₁₁.

Görel Anna Maria, f. 1900 ³⁰/₁₂.

Gunvor Anna Margareta, f. 1907 ²⁸/₁₀.

2. Fredrik Johan Victor, f. 1827, sjökapt. † 1911 ²³/₄. G. 1855 m. Clara Maria Berg, f. 1836, † 1909.

Barn:

- 1) *Jane Maria*, f. 1856 ¹³/₁₀. G. 1878 ²²/₁ m. f. d. fondmäklaren, ordf. i styrelsen för aktb. Georg Strandberg. R R C XIII:s O, R W O, *Knut Georg Strandberg*, f. 1853 ²³/₅ (S t o c k h o l m).

- 2) *Henry Gustaf Victor*, f. 1860 ¹⁶/₁₁, med. lic., praktiserande läkare i Stockholm. G. 1894 ⁷/₅ m. *Gelly Rebecca Nathanson*, f. 1868 ²¹/₁₁.
Dotter:
Karin, f. 1896 ²/₈.
- 3) *Clary Wendela*, f. 1865 ¹⁷/₁₁. G. 1889 ²⁰/₅ m. kamreraren vid Stockholms badhusaktb., sjökaptenen, RWO, GV:s Olymp M, friherre *Carl Gustaf Warner Silversparre*, f. 1850 ¹⁸/₁ (Stockholm).
3. *Karl Hjalmar*, f. 1834 ²⁸/₁₁, fil. d:r, f. d. docent vid Uppsala universitet, f. d. lektor, RNO (Stockholm). G. 1868 ¹³/₈ m. *Anna Grönstedt*, f. 1849 ²³/₁.

Key.

I nordvästra Skottland, inom ett område begränsadt i väster och norr af hafvet, i öster af Morven Hills och i söder af stränderna af Loch Mavor och Loch Badanloch, bodde under medeltiden clanen Mackay, nämnd under detta namn redan på 1300-talet. Under följande århundrade nämnas såsom höfdingar för clanen Angus Du Mac Kay, † 1429 och dennes son John Mac Kay of Farrer, † 1479. Hugh Mackay of Farrer dog 1614 och efterträddes af sonen Donald Mackay of Strathmaver, f. 1590, † 1649, såsom clanens höfding. Han upphöjdes 1628 till peer af Skottland med titel Lord Reay och förde i vapnet tre åt höger vända råbockshufvuden, en och två ställda, under de två nedersta en hand hållande en med spetsen uppåt vänd dolk, hvars spets sticker upp öfver hufvudena. Sir Donald, som redan 1626 erhållit tillstånd att uppsätta ett regemente för att deltaga i trettiöariga kriget under Kristian IV af Danmark, gick 1629 med sitt regemente i tjänst hos könung Gustaf II Adolf. Vid regementet hade flera medlemmar af hamnet Mackay tagit anställning som officerare och underofficerare och från två af dem, som efter krigets slut bosatte sig i Sverige, härstamma de svenska grenarna Mackey (numera utdöd) och Key. Ättens hufvudman i Skottland är Sir Donald Mackay, Lord Reay, f. 1839, höfding för clanen Mackay.

Släkten Keys svenska stamfader, som förmodas hafva hetat James och vara identisk med en James Cay eller Kay vid kapten J. Bethuns kompani af Mackays regemente, blef öfverstelöjtnant och var bosatt i Uppland. Hans sonson, kronofogden i Tuna län (Småland) Jacob Key, f. 1686, † 1735, hade i sitt gifte med Margareta Drangel, † 1731, sönerna Johan och

Fredrik, genom hvilka släkten delades i Edshults- och Windö-grenarna. Johan Key, f. 1718, häradshöfding, † 1789, g. 1718 m. Kristina Margareta Wiesel, f. 1722, † 1765, hade sonen Jacob Magnus (se nedan) och Fredrik Key, f. 1720, häradshöfding, † 1793, g. m. Kristina Lovisa Elertz, f. 1744, † 1819, blef fader till nedanstående Karl Fredrik (Windö-grenen). Namnet har skrifvits Keij, von Key och Key. Af släktens medlemmar hafva riksdagsmannen Emil Key och läkaren och vetenskapsmannen, professor Axel Key gjort sig mera kända, medan skriftställarinnan, fröken Ellen Keys namn är världsberömdt.

Den svenska grenen för ett från den skottska skildt vapen, nämligen en böjd, afvig sabel i silfverfält, emellan en rubinröd ring och ett svart griphufvud, hållande en himmelsblå nyckel i näbben.

Litteratur: Anrep, Sv. SläktLoken, Örnberg, Sv. Släktkalender 1891, Leijonhufvud, Ny Sv. Släktbok, II. Key-Åberg. The Swedish Mackays i The Celtic Monthly, juni, juli 1911: Sv. Släktkalendern 1913.

Edshultsgrenen:

Jacob Magnus, f. 1750, ryttmästare, † 1807. G. 1789 m. Charlotta Sofia Hammarberg, f. 1769, † 1800.

Söner:

1. Carl Johan, f. 1795, kapten, † 1875. G. 1832 m. Lovisa Ulrica Charlotta Burén, f. 1808, † 1883.

Son:

Axel Ivar, f. 1840 ⁶/₉, f. d. öfverste, f. d. öfveradjutant hos konung Oscar II, O H S Gbmt, O H: s Jmt, K S O 2 kl., K P O da C, K lt Kr O, Off P T o. S O, R D D O, R It S: t M o. L O, R N S: t O O (N o r s h o l m).

Hugo Emil, f. 1848 ³/₂, f. d. landtbrukare (B o x h o l m).

2. Henrik, f. 1800, öfverstelöjtnant, † 1861. G. 1824 m. Carolina Wilhelmina Åberg, f. 1804, † 1865.

Barn:

- 1) Elise Leontine Caroline, f. 1827, † 1911. G. 1852 m. kaptenen Adolf Malcolm Åberg, f. 1824, † 1893. Deras barn antogo namnet *Key-Åberg*.
- 2) Karl Emil Georg, f. 1829, öfverstelöjtnant, † 1904 ¹⁰/₆. G. 1864 m. Hedvig Rääf i Småland, f. 1838, † 1899.

Barn:

- (1) *Carl Leonard*, f. 1869 ⁵/₉, major vid Kustartilleriet, fortbefälhåfvare å Vaxholms fort, R S O, L Ö S (V a x h o l m). G. 1895 ³/₁ m. Märta Scharp, f. 1872, † 1909.

Söner:

- Carl Henry Wilhelm*, f. 1896 $\frac{9}{2}$.
Carl Lennart Johan, f. 1898 $\frac{6}{8}$.
 (2) *Kerstin Elisabet Maria*, f. 1871 $\frac{3}{1}$ (Linköping).
 (3) *Karl Georg Wiggo*, f. 1875 $\frac{28}{8}$, kapten o. regementskvartermästare vid Första lifgrenadjärreg:tet (Linköping). G. 1905 $\frac{28}{12}$ m. *Viva Spånberg*, f. 1884 $\frac{3}{3}$.

Barn:

- Anna-Lisa*, f. 1906 $\frac{3}{11}$.
Hilda Stina, f. 1908 $\frac{23}{4}$.
Karl Emil Mac, f. 1909 $\frac{10}{10}$.
Ulla Mac, f. 1911 $\frac{11}{1}$.
 3) Ernst Axel Henrik, f. 1832, med. d:r, professor, rektor vid Karolinska institutet, † 1901 $\frac{27}{12}$. G. 1863 $\frac{3}{8}$ m. *Selma Charlotta Godenius*, f. 1843 $\frac{26}{8}$ (Stockholm).

Barn:

- (1) *Carl Axel Helmer*, f. 1864 $\frac{26}{4}$, fil. d:r, skriftställare, f. d. docent vid Uppsala universitet, redaktör af Svenska Dagbladet, RWO, RFr HL (Stockholm). G. 1901 $\frac{7}{11}$ m. *Märta Elisabeth Börjeson*, f. 1880 $\frac{28}{9}$.

Döttrar:

- Brita Elisabeth Mac*, f. 1902 $\frac{24}{10}$.
Marianne Elisabeth Mac, f. 1904 $\frac{5}{9}$.
Tyra Elisabeth Mac, f. 1906 $\frac{5}{8}$.
 (2) *Selma Elise*, f. 1867 $\frac{30}{12}$. G. 1891 $\frac{20}{8}$ m. lasarettsläkaren i Trelleborg, med. d:r *Carl August Anton Ljunggren*, f. 1860 $\frac{5}{6}$.
 (3) *Tyra Ingeborg*, f. 1871 $\frac{1}{4}$. G. 1895 $\frac{8}{7}$ m. professorn i patologi o. allmän hälsovård vid Uppsala universitet, RNO, med. d:r *Johan Ulrik Theodor Quensel*, f. 1863 $\frac{16}{6}$. Beb. egen villa vid Uppsala.
 (4) *Einar Samuel Henrik*, f. 1872 $\frac{14}{12}$, med. d:r, docent i kirurgi vid Karolinska institutet, f. öfverläkare vid Maria sjukhus i Stockholm. G. 1904 $\frac{9}{5}$ m. *Anna Lidén*, f. 1874 $\frac{18}{11}$.

Windögrenen:

Carl Fredrik, f. 1773, k. lifdrabant, † 1817. G. 1798 m. Beata Maria Sundewall, i hennes 1:a gifte, f. 1778; † 1858.

Son:

Emil, f. 1799, kapten, † 1824. G. 1821 m. friherrinnan Carolina Charlotta Flectwood, i hennes 1:a gifte, f. 1800, † 1837.

Barn:

- 1) Carl Fredrik Edvin Emil, f. 1822, postmästare, † 1892. G. 1849 m. grefvinnan Sofia Ottiliana Posse, f. 1824, † 1884.

Barn:

- (1) *Ellen Karolina Sofia*, f. 1849 ¹¹/₁₂, skriftstäl-
larinna. Äg. o. beb. Strand (Alvastra).
(2) *Hedvig Ada Louisa Maria*, f. 1851 ¹/₄. G.
1888 ¹¹/₇ m. f. d. fängelsedirektören, R W O,
Per Herman Pettersson, f. 1844 ²⁵/₈
(Emmaborg, Södertälje).
(3) *Karl Adam Emil*, f. 1852 ²²/₃, sjöfarande.
(4) *Mac Otto Washington*, f. 1853 ⁹/₆, landtbru-
kare (Jonsjö, Horred). G. 1888 ¹⁶/₂ m.
Maria Katarina Schade från Tyskland, f.
1860 ¹/₁.

Barn:

Ivar Emil Mac, f. 1889 ⁸/₃, student vid Lunds universitet, underlöjtnant i Smålands husarreg:tes reserv (Lund).

Ellen Marie Louise Mac, f. 1891 ⁵/₁₂.

- (5) *Karl Lage Einar*, f. 1855 ⁴/₇. Bosatt i Nordamerika. G. 1878 m. *Emily (Lizzie) Parrot* från England.

Barn:

Ida Eulalia Alice Ottiliana, f. 1879.

Oscar Balzar Bedford, f. 1880.

- (6) *Hedda Agnes Ida*, f. 1856 ¹¹/₈. G. 1892 ¹⁶/₈ m. arkitekten *Yngve Rasmussen*, f. 1861 ¹³/₁₂ (Villa Vårhäll, Kullen).
2) *Marie-Louise*, f. 1823 ²⁹/₁₀. G. 1842 ³/₇ m. kammarherren, friherre Carl Adam Jacob Raab, f. 1815, † 1902 (Stockholm).

Key-Åberg.

Släkten härstammar från kaptenen vid Jönköpings regemente, godsägaren A. Malcolm Åberg, f. 1824, † 1893 och hans maka Elise L. C. Key, f. 1827, † 1911. Den förre

tillhörde den skånska släkten Åberg från Åhus, dit släkten anses hafva invandrat från Tyskland i början af 1700-talet. Hans syskonbarn Carolina Vilhelmina Åberg, f. 1804, † 1865, var gift med öfverstelöjtnanten vid Jönköpings regemente Henrik Key, f. 1800, † 1861; bland deras barn var den förstnämnda Elise L. C. Key, som sålunda var gift med sin mors kusin. Barnen af A. Malcolm Åberg och Elise L. C. Key ändrade släktnamnet till Key-Åberg, hvilket i enlighet med de skottska clanlagarna erkänts af och upptagits i clauen Mackay.

Litteratur: Sv. Slätkkalender 1890 och släkten Key i denna kalender.

Adolf Malcolm Åberg, f. 1824, kapten, godsägare, † 1893.
G. 1852 m. Elise Leontine Caroline Key, f. 1827,
† 1911.

Barn:

1. *Adolf Henrik Algot*, f. 1854 ¹⁴/₄, med. d:r, professor i rätts- o. statsmedicin vid Karolinska institutet, medicinsk författare, medlem af Med. Styr. vetensk. råd, KNO 2 kl., KBad ZLöw O 2 kl., RNS:t O O (S t o c k h o l m). G. 1885 ²⁵/₆ m. *Ellen Marianne Åman*, f. 1858 ¹⁶/₁₁.

Barn:

- Hans Malcolm Ludvig*, f. 1886 ¹⁶/₆, med. kand., fältläkarestipendiat i Fältläkarekårens reserv, poetisk författare, Off Serb S:t Sawa O, S M sju (S t o c k h o l m).
- Ingrid Margareta Elise*, f. 1887 ²⁷/₆.
- Karin Ellen Emilia*, f. 1888 ⁶/₈, folkskollärarinna (S t o c k h o l m).
- Sten Axel Algot*, f. 1889 ²⁵/₁₁, underlöjtnant vid Fortifikationen (V a x h o l m).
- Gerda Ebbå Elisabet*, f. 1891 ²²/₃, fil. stud. (U p p s a l a).
- Martha Fanny Elisabet*, f. 1894 ⁵/₁₀.
- Ruth Ellen Maria*, f. 1896 ²⁸/₁₀.
- Alva Maria Elizif*, f. 1899 ¹⁹/₄.
2. *Carl Axel Julius Helmer*, f. 1857 ¹³/₆. G. 1906 ¹/₆ m. *Engla Ekman*, f. 1855 ⁵/₁₁ (T r a n å s).
 3. *Christer Malcolm Hugo*, f. 1858 ¹⁰/₉, kapten i Jönköpings reg:tes reserv, RSO (T r a n å s). G. 1892 ¹⁰/₁₂ m. *Emilia Ulrika Åman*, f. 1872 ¹⁵/₁.

Barn:

- Sowja Fanny Elise*, f. 1893 ²³/₁₂.
- Mary Gerda Ellen*, f. 1895 ¹⁹/₅.

- Kurt Erik Algot*, f. 1897 ¹⁵/₁₀.
Ivar Karl Hugo, f. 1898 ¹⁶/₁₁.
Rolf Yngve Henrik, f. 1900 ²⁰/₆.
Sven Tryggve Adolf, f. 1902 ¹⁵/₁₁.
Birgit Margareta Emilia, f. 1904 ¹⁰/₈.
Ove August Hugo, f. 1905 ²⁴/₁₀.
4. *Karl Wilhelm Viktor*, f. 1861 ²/₁, fil. d:r, byråchef i kommerskollegium, f. d. docent vid Uppsala universitet. RNO, RWO, RRS:t An O 3 kl., RP Chr O, Off Fr d'Acad. Äg. Åbonäs säteri i Småland (Stockholm). G. 1891 ⁷/₃ m. *Emy Lundberg*, f. 1866 ⁵/₃.
 Barn:
Mac Gösta, f. 1892 ¹⁶/₄, landtbrukslev. Vistas i Skottland.
Elsa Emy, f. 1893 ⁴/₅.
Aina Tora Elise, f. 1896 ¹⁷/₃.
5. *Ebba Lilly Carolina Christina*, f. 1863 ²⁵/₆. G. 1887 ⁸/₉ m. kaptenen i Första lifgrenadjärreg:ets reserv. RSO, *Constans Victor Du Rietz*, f. 1848 ³⁰/₁₂. Äg. o. beb. Tångarp i Östergötland (Åsbyсанд).
6. *Emma Sofia Elisabeth (Beth)*, f. 1865 ⁸/₇. G. 1888 ²³/₉ m. kyrkoherden John Gustaf Josua Pihlgren, f. 1851, † 1900 (Säbydal).
7. *Axel Gustaf Malcolm*, f. 1867 ¹⁴/₁₁, tandläkare (Ljusdal). G. m. *Katharina Sofia (Karin) Dahlström*, i hennes 2:a gifte, f. 1871 ¹⁷/₉.
 Barn:
Axel Karl Gösta, f. 1901 ⁹/₆.
Aina Ebba Elise, f. 1905 ¹⁴/₈.
Thorsten Malcolm Hugo, f. 1908 ¹⁵/₆.
Ellen Emy Ingrid, f. 1911 ³/₆.

Killander 1913. — Kinberg (Västgötasläkten) 1913.

— Kinnander 1913.

Kjellberg.

Äldste kände stamfadern Jöns (Jonas) Kielbergh, † 1733, (g. m. Catharina Waldon), som omkr. år 1680 var slottlofven på Leckö, hade sonen Sven Kjellberg, f. 1688, † 1755, kronolänsman, g. m. Christina Ekholm, med vars två söner Jonas

och Abraham, släkten delade sig i två grenar. Den äldre, Jonas, f. 1722, † 1759, kronolänsman, g. m. Elsa Ebba Mellin, hade sönerna Jonas Kjellberg, f. 1752, grosshandlare i Göteborg, kommerseråd (hvilken titel han dock afsade sig), godsägare, riksdagsman och medlem af sekreta utskottet vid 1800 års riksdag i Norrköping, känd som filantrop och stiftare af Kjellbergska flickskolan i Göteborg, † 1832 barnlös, och Sven Roland Kjellberg, f. 1756, † 1800, grosshandlare i Göteborg, som i sitt gifte med Christina Lovisa Lidholm var fader till nedanstående Jonas Anders. Kronolänsmannen Sven Kjellbergs yngre son kronolänsmannen o. hofrättskommisarien Abraham Kjellberg, f. 1725, † 1795, var fader till Aron Kjellberg (se nedan, yngre grenen).

Litteratur: Sv. Släktkalender 1886; Sv. Släktkalendern 1912, 13.

Äldre grenen:

Jonas Anders, f. 1788, grosshandlare, godsägare, riksdagsman, † 1877. G. 1822 m. Amalia Tranchell, f. 1804, † 1888.

Söner:

1. Jonas Henrik Reinhold, f. 1823, grosshandlare, godsägare, † 1896 ¹⁵/₅. G. 1849 m. Harriet Sinclair, f. 1824, † 1902.

Barn:

1) *Jonas Malcolm (John)*, f. 1850 ²¹/₄, godsägare, ordf. i styrelserna för Lidköping-Kållands järnvägsaktb. o. aktb. Tändsticksfabriken Sirius, ledamot af Skaraborgs läns hushållningssällskaps förvaltningsutskott, ledamot af styrelsen för Skaraborgs enskilda bank o. i direktionen för Lidköpings lasarett, R W O. Äg. o. beh. Storeberg i Västergötland (Tådened). G. 1873 ³/₉ m. *Hilma Jacobsson*, f. 1854 ⁹/₁₂.

Barn:

(1) *Ingrid Maria*, f. 1876 ¹³/₁₂. G. 1897 ⁷/₁₀ m. kaptenen vid K. Flottan, R S O, R R S: t A n O 3 kl., Tun Nich Ift 4 kl., L Ö S, *Axel Gustaf von Horn*, f. 1868 ³⁰/₆ (Stockholm).

(2) *Jonas Roland*, f. 1878 ⁹/₈. Äg. o. beh. Frielsberg i Västergötland (Friel). G. 1903 ¹⁷/₄ m. *Hedvig Elisabeth Skjöldebrand*, f. 1881 ²⁰/₁₂.

Barn:

Harriet, f. 1904 ¹/₆.
Jonas Fredrik, f. 1906 ²⁸/₆.
Jonas Sven, f. 1910 ²⁷/₄.
Gudrun Hedvig, f. 1912 ²²/₂.

- (3) *Jonas Gunnar Edvard*, f. 1880 ²⁷/₅, korrespondent vid Sandö sågverksaktb. (V e d a). G. 1906 ²⁷/₁₁ m. *Gerda Wilhelmina Belfrage*, f. 1886 ¹²/₁₀.

Barn:

- Claes Malcolm Åke Gunnar*, f. 1907 ²⁹/₈.
Eira Wilhelmina, f. 1908 ¹⁹/₈.
Gunnvor Gunnarsdotter, f. 1911 ³⁰/₅.
 (4) *Jonas Herbert*, f. 1882 ¹/₃. Äg. Eckersholms järnbruk i Småland (E c k e r s h o l m, B r a t t e b o r g).
 (5) *Ester Hilma*, f. 1884 ²/₄. G. 1906 ¹⁰/₂ m. ingenjören *Victor Henry Wallenberg*, f. 1875 ¹²/₁₁ (S t o c k h o l m).
 (6) *Jonas Ragnar*, f. 1889 ¹⁴/₅.
 (7) *Rigmor Marika*, f. 1891 ²²/₁₁. G. 1913 ³⁰/₇ m. löjtnanten o. regementsadjutanten vid Lifreg:rets husarer *Gösta Skjöldebrand*, f. 1887 ¹/₆ (S k ö f d e).
 2) *Eliza Amanda*, f. 1857 ²¹/₁. G. 1878 ²⁷/₁₁ m. provinsialläkaren, med. lic. *Carl Henrik Björck*, f. 1844, † 1912 (F a l k e n b e r g).
 3) *Maria Henrika*, f. 1860 ²¹/₅. G. 1878 ¹²/₉ m. grosshandlaren *Arthur Edward Seaton*, f. 1847, † 1912. Äg. hus i Göteborg o. Aspenås säteri i Västergötland.
 4) *Carl Oscar*, f. 1864 ¹/₅, godsägare, R W O. Äg. o. beb. *Kersö* på *Ekerön* samt äg. hus i Stockholm. G. 1:o 1892 ²⁶/₁₀—1910 m. friherrinnan *Minni Elvira Leontina Leijonhielm*, f. 1873; 2:o 1910 ²⁸/₆ m. *Karin Redlund*, f. 1890 ⁹/₂.

Barn, i 1:a giftet:

- Carl Eric Reinhold*, f. 1893 ¹⁰/₈.
Dagmar Vera, f. 1894 ⁷/₁₀.
Ellen Harriet, f. 1895 ⁸/₁₂.
Carl Carlsson, f. 1902 ¹²/₁₀.
Eva, f. 1905.

i 2:a giftet:

- Britt Elisabeth*, f. 1911 ¹⁰/₄.
 2. *Carl Ossian*, f. 1825, grosshandlare, riksdagsman, † 1891. G. 1849 m. *Ingeborg Arnoldson*, f. 1829, † 1885.

Barn:

- 1) *Ingeborg*, f. 1851 ¹/₉. G. 1872 ¹⁸/₅ m. disponenten o. ordf. i styrelsen för *Jonsereds fabrikers aktb.*, vice ordf. i styrelsen för *Skandinaviska*

kreditaktb. i Göteborg. m. m., K W O 1 kl., R N O, R D D O, L V V S, *William Gibson*, f. 1848 $\frac{21}{7}$ (Jonsered).

- 2) *Carl August*, f. 1853 $\frac{10}{3}$, grosshandlare i Göteborg under firma J. A. Kjellberg & Söner, f. d. tysk konsul, ledamot af järnvägsrådet, ledamot af stadsfullmäktige i Göteborg o. f. d. ledamot af riksdagens första kammare, ordf. i styrelsen för aktb. Göteborgs bank, för Göteborgs handelsinstitut, Lindholmens verkstadsaktb. o. Lödöse—Lilla Edets järnvägsaktb., ordf. i Handelskammaren o. Handelsföreningens fullmäktige samt vice ordf. i Handels- o. sjöfartsnämnden i nämnda stad, K W O 2 kl., R N O, R Pr R Ö O 4 kl. Beb. eget hus i Göteborg. G. 1875 $\frac{9}{1}$ m. *Elisabeth Wilhelmina (Eliza) Gibson*, f. 1853 $\frac{6}{1}$.

Barn:

- (1) *Carl Ossian*, f. 1875 $\frac{30}{9}$, grosshandlare i Göteborg under firma J. A. Kjellberg & Söner, ordf. i Pensionsinrättningen för ålderstigna o. sjukliga tjänare. G. 1913 $\frac{27}{9}$ m. *Ida Marie Louise (Lilly) Swedenborg*, f. 1883 $\frac{2}{1}$.
- (2) *Gunhild Ingeborg*, f. 1877 $\frac{23}{1}$. G. 1900 $\frac{11}{9}$ m. kommandörkaptenen af I:a graden vid K. Flottan, chefen för artilleridepartementet vid flottans station i Stockholm, R S O, Siam O Hv El 3 kl., Tun Nieh lit 3 kl., Turk Osm O 4 kl., L Kr VA, L Ö S, *Carl Christian Engström*, f. 1863 $\frac{5}{12}$.
- (3) *William Gibson*, f. 1878 $\frac{21}{7}$. Äg. Bryngelsnäs i Västergötland (Göteborg). G. 1904 $\frac{7}{9}$ m. *Elsa Isabella Eleonora Mark*, f. 1882 $\frac{23}{12}$.

Söner:

- Sven Roland*, f. 1905 $\frac{3}{6}$.
Jonas, f. 1908 $\frac{16}{3}$.
- (4) *Valborg*, f. 1880 $\frac{20}{3}$. G. 1910 $\frac{15}{9}$ m. grosshandlaren, österrikisk-ungerske konsuln *Martin Ivar Levisson*, f. 1871 $\frac{26}{5}$ (Göteborg).
- (5) *Margaret Eliza*, f. 1881 $\frac{20}{8}$.
- (6) *Jonas Anders*, f. 1892 $\frac{19}{9}$, tekn. studerande.
- 3) *Hildegard*, f. 1854 $\frac{9}{9}$. G. 1874 $\frac{29}{8}$ m. grosshandlaren, K W O 2 kl., R N O, Off Belg Leop O, *Harald Ferdinand Emanuel Sternhagen*, f. 1846 $\frac{1}{5}$ (Göteborg).

- 4) *Ernst Anders*, f. 1856 ¹⁹/₅, brukspatron, kassaförvaltare i styrelsen för S:t Johanneskyrkan i Göteborg. G. 1881 ¹⁴/₇ m. *Amalia Matilda Tranchell*, f. 1856 ¹⁰/₉.

Fosterdotter:

Signe, f. 1885 ²⁰/₃. G. 1910 ⁸/₁ m. verkst. direktören i Sveriges allm. sjöförsäkringsaktb. *Axel Rinman*, f. 1875 ³¹/₁₀.

- 5) *Jonas Henrik Reinhold C:son*, f. 1858 ⁶/₁, verkst. direktör i Skandinaviska kreditaktb., ledamot af järnvägsrådet, f. d. ledamot af riksdagens första kammare, ordf. i styrelserna för Mora—Vänerens järnvägsaktb. o. Villingsbergs aktb., vice ordf. i styrelserna för Trafikaktb. Grängesberg—Oxelösund, Luossavaara—Kiirunavaara aktb., aktb. Bofors—Gullspång samt Nora Bergslags järnvägsaktb, KNO 1 kl., KWO 2 kl. (Stockholm). G. 1900 ²⁰/₃ m. *Anna Maria Almqvist*, f. 1875 ²⁷/₃.

Barn:

Carl Jonas, f. 1901 ¹⁰/₃.

Knut Jonas, f. 1907 ¹²/₆.

Karin Elisabel, f. 1912 ¹⁷/₂.

- 6) *Amalia Fredrika (Malin)*, f. 1859 ¹⁸/₁₁. G. 1881 ¹⁰/₁₁ m. godsägaren *Magnus Wilfrid Ullman*, f. 1854 ²¹/₅. Äg. o. beb. Saltkällan (Munkedal).
- 7) *Gertrud Elisabeth*, f. 1861 ¹⁵/₁₀. G. 1881 ¹⁰/₉ m. grosshandlaren o. konsult, Turk Medj O 3 kl., *Bengt Adolf Wilhelm Bratt*, f. 1849 ¹⁰/₆. Äg. Gullringsbo i Västergötland (Göteborg).
- 8) *Sigrid Alexandra*, f. 1864 ¹⁰/₁₀. G. 1885 ¹⁰/₁₁ m. öfversten i III. arméfördelningens reserv, kassadirektören i Skandinaviska kreditaktb:s kontor i Göteborg, vice ordf. i styrelserna för Göteborgs gas- o. elektricitetsverk o. aktb. Göteborgssystemet, ledamoten af stadsfullmäktige i nämnda stad, RSO, RWO, *Nils Gustaf Thure Åhlund*, f. 1852 ³¹/₃. Äg. villa å Särö (Göteborg).
- 9) *Knut Erik Ossian*, f. 1867 ⁹/₄, med. d:r, professor i anatomi vid Konsthögskolan, föreståndare för Stockholms arbetareinstitut, f. d. ledamot af riksdagens andra kammare, sekreterare i Sällskapet Idun, ordf. i Folkbildningsförbundet, redaktör o.

ntgäfvare af Allm. svenska läkaretidningen, Hed L. Göteborgs Nat i Uppsala, R N O. Äg. villa å Särö (Stockholm). G. 1892 ²⁹/₈ m. *Helga Henrietta Charlotta von Bahr*, f. 1870 ²⁸/₄.

Barn:

Ebba Ingeborg Knutsdotter, f. 1894 ¹⁸/₃.

Knut Gunnar Knutsson, f. 1896 ¹/₂.

Georg Otto Knutsson, f. 1899 ⁹/₁.

Ernst Adolf Knutsson, f. 1900 ¹⁷/₁₀.

Bertil Knutsson, f. 1902 ¹⁵/₂.

- 10) *Harriet Wilhelmina*, f. 1869 ¹¹/₆. G. 1889 ¹⁴/₂ m. majoren i Första lifgrenadiärregtets reserv, R S O, *Carl Garibaldi de Marcé*, f. 1861 ³/₅. Beh. egen villa i Djursholm.

Yngre grenen:

Aron, f. 1769, grosshandlare, † 1826. G. 1812 m. Catharina Sophia Ström, i dess 2:a gifte, f. 1779, † 1847.

Son:

Viktor Abraham, f. 1814, grosshandlare, † 1875. G. 1844 m. Augusta Wilhelmina Paulin, f. 1821, † 1884.

Barn:

1. *Anna Sofia Wilhelmina (Mina)*, f. 1845 ²³/₁ (Stockholm).
2. John Edvard, f. 1847, grosshandlare, † 1895. G. 1872 ¹⁴/₅ m. *Alma Victoria Charlotta Hasselblad*, f. 1845 ¹⁰/₇ (Stockholm).

Barn:

- 1) *Agnes*, f. 1874 ²³/₉. G. 1899 ⁶/₇ m. praktiserande läkaren i Stockholm, med. lic. *Tor Nikolaus Lamberg*, f. 1853 ²³/₁₀.
- 2) *Victor*, f. 1876 ²⁰/₇, f. d. köpman (Stockholm). G. 1901 ²⁶/₁₀ m. *Augusta Matilda Andersson*, f. 1880 ²⁶/₁₀.

Barn:

John, f. 1903 ¹⁷/₁.

Erik, f. 1904 ³⁰/₁₁.

Edvard Victor, f. 1906 ²⁰/₉.

Ebba Alma Augusta, f. 1907 ¹⁰/₁₂.

- 3) *John Fredrik*, f. 1878 ¹⁰/₄. Äg. o. beb. Sjövik i Östergötland (Borensberg).
- 4) *Edvard*, f. 1882 ¹⁵/₈, jur. ntr. kand. (Stockholm). G. 1909 ¹²/₇ m. *Tyra Augusta Matilda Nilsson*, f. 1883 ¹⁴/₃.

3. *Julia Augusta*, f. 1849 ²⁸/₂. G. 1885 ¹⁵/₆ m. ledamoten af Tyska riksdagen *Carl Henrik Georg von Vollmar*, f. 1850 ⁷/₃.
4. *Hilda*, f. 1850 ⁵/₁. G. 1871 ³¹/₅ m. grosshandlaren, *R W O. Fritz Oskar Hasselblad*, f. 1884 ¹⁴/₆. Äg. Skogstorp vid Lyckorna i Bohuslän (Stockholm).
5. *Victor Carl Aron Pontus*, f. 1852 ¹⁷/₅, ingenjör, slussinspektör o. kassör vid Göta kanalbolag, styrelseledamot i Motala sparbank. G. 1:o 1886 m. *Elin Cecilia Lovisa Ström*, f. 1863, † 1887; 2:o 1895 ²³/₆ m. *Elin Kristina Ångström*, f. 1864 ²⁷/₆.
 Barn, i 1:a giftet:
 Hans Victor, f. 1887 ¹/₉, jur. kand.
 i 2:a giftet:
 Harriet Signe, f. 1897 ¹¹/₉.
 Dagmar Karin Augusta, f. 1901 ¹²/₉.
 Elin, f. 1903 ¹⁰/₄.
6. *Georgina Maria (Gina)*, f. 1855 ¹/₇. G. 1885 ⁵/₁ m. lektorn i modersmålet o. latinska språket vid Högre latinläroverket å Normalm i Stockholm, R N O, fil. d:r *Carl Hugo Brynolf Bergstedt*, f. 1855 ¹⁶/₈.

Kjelleström (från Småland).

Äldste kände stamfadern *Nils Jonsson Werlström*, f. 1743, var soldat för roten nr 103 Verlebo (Långemåla socken i Småland) af lifkompaniet vid Kalmar regemente. G. m. *Ingeborg Persdotter* hade han sonen *Sven Nilsson*, f. 1766, † 1823, sjökapten, hvilken antog släktnamnet *Kjelleström*, g. 1805 m. *Christina Catharina Wykman*, f. 1787, † 1859. Deras ende son var nedanstående *Sven*, som förutom sönerna hade dottern *Emelie Gustafva*, f. 1844, † 1909, g. 1862 m. komministern *Gustaf Theodor Löfgren*, f. 1833, † 1873.

Sven, f. 1808, komminister i Ryssby, † 1860. G. 1843 m. *Gustafva Margaretha Engström*, f. 1808, † 1883.

Söner:

1. *Sven Gustaf*, f. 1846, provinsialläkare, † 1902 ²/₉. G. 1881 ¹⁰/₁₀ m. *Emma Beybom*, f. 1843 ⁵/₂ (*Vesslö, Kläckeberga*).

Son:

Jon Gustaf Oskar, f. 1883 ²⁴/₁, landtbrukare. Äg. o. beb. *Vesslö* i Småland (*Kläckeberga*).
 G. 1908 ²⁴/₅ m. *Karin Johansson*, f. 1887 ¹¹/₈.

CHAPTER 10

The first part of the chapter discusses the importance of maintaining accurate records of all transactions. This is essential for the proper management of the business and for the preparation of financial statements. The second part of the chapter deals with the various methods of recording transactions, including the double-entry system and the use of journals and ledgers. The third part of the chapter discusses the importance of reconciling the books and the various methods of doing so. The fourth part of the chapter discusses the importance of auditing the books and the various methods of doing so. The fifth part of the chapter discusses the importance of preparing financial statements and the various methods of doing so.

CHAPTER 11

The first part of the chapter discusses the importance of maintaining accurate records of all transactions. This is essential for the proper management of the business and for the preparation of financial statements. The second part of the chapter deals with the various methods of recording transactions, including the double-entry system and the use of journals and ledgers. The third part of the chapter discusses the importance of reconciling the books and the various methods of doing so. The fourth part of the chapter discusses the importance of auditing the books and the various methods of doing so. The fifth part of the chapter discusses the importance of preparing financial statements and the various methods of doing so.

Dotter:

- Maj Elisabeth Maria*, f. 1909 ²¹/₈.
 2. *Jon*, f. 1848 ⁷/₈, major i Göta trängkärs reserv, befälhafvare för Ämåls rullföringsområde n:o 35, R S O, G M (Ä m å l). G. 1870 ⁵/₁₀ m. *Emelie Sofie Bergman*, f. 1849 ⁸/₃.

Döttrar:

- Anna Ingeborg Christina*, f. 1873 ¹⁶/₅. G. 1903 ⁶/₃ m. folkskolläraren i Stockholm *Frans Edvard Lindvall*, f. 1874 ¹¹/₇. Äg. o. beb. villan Hofde (Stocksund).
Ebba Cecilia Elisabeth, f. 1877 ⁸/₁₂, kontorsskrifvare i Ränste- o. kapitalförsäkringsanstalten (Stockholm).
Ruth Helena Lovisa, f. 1880 ²/₂. G. 1902 ³⁰/₉ m. fältintendenten af 2:a graden, R W O, G V:s Olymp M, *Einar Mathias Wikland*, f. 1868 ²⁹/₂ (Stockholm).
Anna Ester Margareta, f. 1881 ³⁰/₁₁. G. 1902 ¹/₉ m. öfverstelöjtnanten vid Kalmar reg:te, f. d. generalstabsofficieren, R S O, R N S:t O O, L K r V A, *Sam Gustaf Laurentius Myhrman*, f. 1868 ²⁴/₄ (Eksjö).
Maria Emelie Katarina, f. 1883 ¹⁴/₇. G. 1905 ²⁷/₃ m. bryggmästaren *Ture Otto Patrik Holmberg*, f. 1868 ³/₅ (Ä m å l).

Kleberg.

Äldste kände stamfadern Jonas Kleberg var född omkring år 1716 i "Klefva i Skara stift", antagligen Vilske Klefva socken i Västergötland, hvaraf släktnamnet är taget. Han vann 1775 burskap som handlande i Göteborg och dog där 1821. Gift 1:o 1775 m. Catharina Molin, f. 1749, † 1798. 2:o 1801 m. Anna Charlotta Blomsterdal, f. 175(8), † 1804 och 3:o 1809 m. Hedvig Berg, f. 177(7), † 1822, hade han i sina tre giften nio barn, af hvilka dock endast nedastående son i första giften Carl Johan Kleberg efterlämnade manliga ättlingar.

Carl Johan, f. 1779, handlande i Göteborg, † 1822. G. 1804 m. Anna Christina Holmgren, f. 1782, † 1860.

Söner:

1. Johan Wilhelm, f. 1805, kronfogde i Villands, Gärds, o. Albo härads fögderi, † 1876. G. 1834 m. Otiliana Antoinetta Morman, f. 1803, † 1879.

Barn:

- 1) *Hedda Ottiliana Mathilda (Hilda)*, f. 1837 ²⁹/₁₁. Innehar del i arrenderätten till Lindhofs kungsgård i Halland samt äg. del i Munkeberg i Skåne. G. 1882 ⁴/₁₀ m. handlanden Claes August Wilhelm Swalander, i hans 2:a gifte, f. 1836, † 1911 (Göteborg).
- 2) *Oscar Axel Wilhelm*, f. 1845, fil. d:r, e. o. hofpredikant, kontraktsprost, † 1891. G. 1880 m. Gunborg Johanna Hedenblad, f. 1847, † 1908.

Barn:

- Gunborg Ottiliana*, f. 1881 ⁵/₉, afdelningssköterska vid Malmö allmänna sjukhus.
- Henrik Johan Saxo*, f. 1883 ⁸/₉, amanuens i arméförvaltningen, löjtnant i Vendes artillerireg:tes reserv. Innehar liksom syskonen del i arrenderätten till Lindhofs kungsgård i Halland samt äg. liksom syskonen del i Munkeberg i Skåne (Stockholm).
- Signe Naëmi*, f. 1885 ²⁵/₈, lärarinna vid Lunds skolbarnshem (Lund).
- Ruth Anna Josefina*, f. 1886 ²⁰/₁₀, lärarinna vid Lunds fullständiga läroverk för flickor (Lund).
- Gustaf Edward Oscar*, f. 1889 ¹⁷/₅, fil. kand. o. mag., amanuens vid landsarkivet i Göteborg.
- 3) *Carl Johan Georg (John)*, f. 1847 ¹⁹/₈, major i Norra skånska infanterireg:tes reserv, justerare i justeraredistriktet n:o 19 o. 20, befälhafvare för Kristianstads rullförlingsområde n:o 10, sekreterare o. ombudsman hos Gälds härads sparbank, R S O, R W O, Sk G M. Innehar del i arrenderätten till Lindhofs kungsgård i Halland samt äg. del i Munkeberg i Skåne (Kristianstad). G. 1881 ¹³/₉ m. *Emma Kleberg*, f. 1856 ¹⁴/₉. (Se nedan.)

Barn:

- (1) *Claës Oscar Morman*, f. 1883 ²/₃, löjtnant vid Vendes artillerireg:te (Kristianstad). G. 1906 ³⁰/₄ m. *Anna Jeannette (Deth) Reuterskiöld*, f. 1884 ²⁸/₉.

Barn:

- Deth Brita Gerd*, f. 1906 ¹²/₁₁.
Carl Oscar Torsten, f. 1908 ²⁴/₇.

- Deth Elsa Margot*, f. 1909 ¹⁷/₁₂.
Georg Allan Oscar, f. 1913 ²⁵/₈.
 (2) *John Lennart Wilhelm*, f. 1884 ²⁵/₁₂, civilingenjör (S:t Petersburg).
 (3) *Holger August Hugo*, f. 1887 ¹/₂, sjukgymnast (London).
 (4) *Carl Otto Rudolf*, f. 1889 ²¹/₅, fil. kand., jur. stud., underlöjtnant i Vendes artillerireg:tes reserv (Kristianstad).
 (5) *Axel Sune Bertil*, f. 1891 ²³/₃, elev vid Chalmers tekniska läroanstalt (Göteborg).
 (6) *Emma Wilhelmina Ottiliana (Helmi)*, f. 1893 ¹³/₈.
 (7) *Gårds Gunnar Folke*, f. 1896 ¹¹/₃.
 2. *Clæs Edvin*, f. 1815, häradsskrifvare i Norrvikens fögderi, † 1903 ¹⁸/₁₂. G. 1847 m. *Anna Wilhelmina Barkman*, f. 1818, † 1897.

Barn:

- 1) *Klas*, f. 1850 ¹/₄, kyrkoherde i Grimetons o. Rolfstorps församlingars pastorat (Grimetons by). G. 1883 ¹⁰/₁ m. *Ulrika Helena (Ulla) Svedmark*, f. 1862 ²¹/₅.

Döttrar:

- Ingegerd Ulrika*, f. 1888 ¹⁹/₁.
Märta Vilhelmina, f. 1891 ¹⁶/₁₀.
 2) *Lennart*, f. 1851 ³¹/₅, drätselkamrerare o. sekreterare i Malmö, RWO, RDDO (Malmö). G. 1887 ²⁰/₁₂ m. *Helfrid Maria Bendz*, f. 1866, † 1899.

Barn:

- Agnes Gerda Elisabet*, f. 1888 ²⁰/₉.
Karin Maria Wilhelmina, f. 1890 ¹¹/₂. G. 1913 ⁶/₉ m. läkaren vid Ryds brunns- o. badanstalt, med. kand. *Dag Bernhard Carlsten*, f. 1888 (Råsunda).
Edvin Olof Wilhelm, f. 1892 ²⁵/₈, korrespondent hos Brückner, Lampe & Co i Berlin.
 3) *John*, f. 1852 ²⁷/₅, häradsskrifvare i Göteborgs fögderi, kamrerare hos Göteborgs o. Bohus läns landsting (Göteborg). G. 1896 ¹⁴/₁₀ m. *Karin Gunhild Anderson*, f. 1876 ⁵/₆.

Barn:

- Gulli*, f. 1897 ²⁹/₆.
John Gillis, f. 1899 ²⁵/₁₂.

- Klas Lennart Gustaf*, f. 1901 ²/₁₁.
Jan Viggs Bertrand Tønnes, f. 1904 ¹/₉.
 4) *Bertha*, f. 1854 ²³/₁₀ (Uddevallå).
 5) *Emma*, f. 1856 ¹⁴/₉. G. 1881 ¹³/₉ m. majoren
Carl Johan Georg (John) Kleberg, f. 1847 ¹⁹/₈.
 (Se oivan.)
 6) *Ottiliana (Nanna)*, f. 1859 ¹⁸/₈. G. 1878 ¹⁹/₆ m.
 verkst. direktören i aktb. J. A. Pripp & Son, f. d.
 spanske vice konsuln, R W O, *John Victor Samuel*
Swalander, f. 1845 ²⁷/₉ (Göteborg).

Klemming.

Ätten är gammal stockholmsläkt; dess äldste kände stamfader var "ährborn, achtat och förståndigh" Loreutz-Klementzson eller Klemmingh, advokat, som i mars 1677 ingick äktenskap i Maria församling med "dygdesamma jungfru" Elisabeta Wallendorf. Deras son Lars Klemming var organist; sousenen Johan Magnus Klemming, f. 1720, † 1805, var bleckslagare. Han utvandrade år 1747, bosatte sig i Spandau och utförde arbeten för Fredrik den stores slottsbyggnader i Potsdam. När familjen växte, han hade 23 barn, och slottsarbetena trötto, begärde han af Kung Fredrik ett lan på 150 Thaler mot in-teckning och 3 procents ränta, men då detta icke beviljades, anhöll han om pass för att återvända till Sverige, hvilket kuugen emellertid fann vara onödigt. Han kvarstannade också i Spandau. Två af hans söner återflyttade till Stockholm och etablerade sig som bleckslagare, hvilket yrke utöfvats i till-samma 5 släktled. Den äldre af dessa bröder, Johan Christofer, f. 1751, † 1821, blef älderman i bleckslagareäm-betet och kapten vid borgerskapets infanteri. Den yngre brodern, f. 1780, † 1815, efterlämnade äga barn. Den äldre efterlämnade en son, Carl Gustaf (se nedan), som blef den siste äldermanen i bleckslagareäm-betet i Stockholm. Dennes barn bleckslagarne Carl och Wilhelm, öfverbibliotekarien Gustaf, antikvariske bokhandlaren Henrik, landtbrukaren Ulrik samt döttrarua Augusta och Anna Klemming äro samtliga döda. Från sönerua Wilhelm och Gustaf härstamma de nu lefvande medlemmarna af den svenska släktgrenen. En dotter till den förra var den framstående operasångerskan Anna Maria Klemming, f. 1864, † 1889. Några personer utom släkten hafva tagit namnet, inna sådant kunde lagligen förhindras.

Litteratur: Sv. Släktkalendern 1913.

Carl Gustaf, f. 1785, bleckslagareälderman i Stockholm, † 1851. G. 1815 m. Maria Ulrika Holmström, f. 1793, † 1845.

Söner:

1. Wilhelm Leonard, f. 1820, bleckslagare i Stockholm, † 1870. G. 1844 m. Margareta Elisabet Burman, f. 1821, † 1892.

Barn:

- 1) *Emy Wilhelmina*, f. 1845 ⁹/₁ (Hudiksvall).
- 2) *Agnes Elisabet*, f. 1851 ³/₃. Äg. hus i Stockholm. G. 1871-1897 m. grosshandlaren Fridolf Holmer.
- 3) *Viktor Leonard*, f. 1853 ⁷/₅, f. d. öfverdirektör o. souschef vid statens järnvägar, ordf. i direktionen för statens järnvägars änke- o. pupillkassa, ledamot i styrelserna för Stockholms Allmänna Telefonaktb., aktb. Stockholmstelefon, Telefonaktb. Cedergren, aktb. L. M. Ericsson & C:o samt ledamot i generalrådet för Svensk-Dansk-Ryska Telefonaktb., KWO 2 kl., RNO, RRS:tStO 2 kl. m. kr., KDDO 2 gr., RPrRÖO 2 kl. Äg. hus i Lidingö Brevik (Stockholm). G. 1880 ²²/₂ m. *Gerda Ingeborg Klemming*, f. 1859 ²²/₄. (Se nedan.)

Barn:

- (1) *Gustaf Leonard (Gösta)*, f. 1880 ¹⁷/₁₁, civilingenjör, disponent vid Gunnebo bruk o. ledamot i styrelsen för Gunnebo bruks nya aktb., ledamot af kommunalnämnden och taxeringsnämnden i Gladhammars socken (Gunnebo). G. 1906 ²³/₆ m. *Mandis Ågren*, f. 1878 ¹⁵/₆.

Barn:

- Signe*, f. 1907 ¹/₅.
Anna Elisabet, f. 1908 ²/₁₀.
Gustaf Viktor Hugo, f. 1911 ⁸/₄.
Gerda Ingrid, f. 1913 ⁶/₁.
- (2) *Sven*, f. 1885 ³⁰/₄, civilingenjör, underingenjör vid statens järnvägars maskinafdelning (Stockholm).
 - (3) *Nils*, f. 1889 ¹⁹/₁₁, underlöjtnant vid Fortifikationen (Stockholm).
 - (4) *Frej*, f. 1893 ²⁸/₁₂, elev vid Tekniska högskolan (Stockholm).
- 4) *Johan Fredrik (John)*, f. 1855 ²⁹/₁, förrådsförvaltare vid statens järnvägar (Stockholm). G. 1893 ¹⁵/₄ m. *Anna Emilia Jansson*, f. 1870 ⁵/₃.

Barn:

Arne Wilhelm, f. 1895 ¹⁶/₁₂.
Herbert Johan, f. 1896 ²¹/₁₂.
Eva Anna Elisabet Augusta, f. 1898 ²⁰/₅.
Anna Stina Wilhelmina, f. 1900 ²⁶/₅.
Anna Britta, f. 1901 ²⁶/₅.
Anna Maj, f. 1902 ³/₅.

- 5) *Ernst Teodor*, f. 1857 ¹²/₈, i. d. bleckslagare (Rindön). G. 1884 ¹⁷/₂ m. *Selma Helena Öberg*, f. 1855 ³⁰/₃

Barn:

Karl Ernst Leonard, f. 1884 ²⁷/₁₀, lokomotiveldare vid statens järnvägar (Krylbo).
Ernst Hugo Emanuel, f. 1886 ¹¹/₅, handelsbiträde (Stockholm).
Johan Gustaf Adolf, f. 1890 ²⁴/₆, mekaniker (Stockholm).

- 6) *Frans Gustaf*, f. 1859 ²⁵/₈, fotograf (Stockholm). G. 1909 ²⁵/₂ m. *Märta Kristina Rådeström*, f. 1871 ¹⁴/₉.

Barn:

Maud, f. 1911 ⁶/₁₀.
Frans Gustaf Lennart, f. 1913 ⁸/₉.

- 7) *Otto August*, f. 1860 ³/₁₂, jägmästare i Norra Hälsinglands revir, RWO. Beh. eget hus i Hudiksvall.
 8) *Wilhelm Edvard*, f. 1862 ¹⁷/₃, arkitekt, verkst. direktör i aktb. Clara Badinrättning o. i fastighetsaktb. Orion. Äg. hus i Stockholm. G. 1889 ¹⁷/₈ m. Kristina Lovisa Brisman, f. 1860, † 1912.

Barn:

Olof Wilhelm, f. 1890 ¹⁸/₇, civilingenjör (Stockholm).
Anna Stina, f. 1891 ⁶/₁₀.
Greta Lisa, f. 1893 ¹³/₃.
Karin Augusta, f. 1895 ³/₅.

2. *Gustaf Edvard*, f. 1823, öfverbibliotekarie, † 1893. G. 1855 m. Clara Louise Schönberg, f. 1833, † 1913.

Döttrar:

Gerda Ingeborg, f. 1859 ²²/₄. G. 1880 ²²/₂ m. i. d. öfverdirektören *Viktor Leonard Klemming*, f. 1853 ⁷/₅ (Stockholm). (Se ofvan).
Lilly, f. 1862 ³¹/₇ (Norrtälje).

Knös

(Västgötasläkten).

Denna i svenska kyrko- och lärdomshistorien berömda släkt härstammar från hejderidaren eller jägmästaren öfver Älfsborgs län Börge Knös, hvars fader Olof var hemmansägare på Knorren eller Knörren i Hangelösa socken i Västergötland. Börje Olofsson Knös, f. 1632, † 1711, g. m. Gummur Lechander, f. 1648, † 1711, hade sonen Olayus, f. 1683, † 1748, fil. mag., kyrkoherde i Vånga, hvilken i sitt 1717 ingångna gifte med Eva Beata Bellander, f. 1698, † 1768, blef fader till Andreas (se nedan, äldre grenen), Birger, f. 1722, † 1776, barnlös, kammarförvärd i kammarkollegium, och Pehr (se nedan, yngre grenen). Till släkten hör den blida skaldinnan Thekla Levinia Andrietta Knös, f. 1815, † 1880, dotter till den kände orientalisten och teologen, professor Gustaf Knös, f. 1773, † 1828 (yngste bror till domprosten Carl Johan):

Äldre grenen:

Andreas, f. 1721, fil. mag., teol. d:r, domprost i Skara, † 1799. G. 1754 m. Brigitta Hedvig Wijnbladh, f. 1735, † 1800.

Söner:

1. Carl Johan, f. 1767, fil. mag., teol. d:r, domprost i Skara, † 1835. G. 1:o 1798 m. Anna Helena Silvius, f. 1773, † 1822.

Son:

Anders Erik, f. 1801, fil. mag., teol. d:r, förste teol. professor o. domprost i Uppsala, † 1862. G. 1833 m. Gabriella Schönherr, f. 1814, † 1895.

Barn:

(1) Carl Johan, f. 1834, major i Väg- o. vattenbyggnadskåren, † 1897. G. 1866 m. Cecilia Ekeman, f. 1842, † 1876.

Söner:

a) *Thore Gustaf*, f. 1872 ²⁷/₁₁, mariningenjör af 1:a graden, tjänstg. i marinförvaltningen, lärare vid Sjökrigsskolan, R W O. Beb. egen villa i Mörby (Stocksund). G. 1910 ²⁷/₁ m. *Dagmar Maria Schartau*, f. 1885 ²⁹/₁.

Barn:

Carl Johan (Caj), f. 1911 ²⁷/₁.
Ingrid, f. 1912 ²¹/₆.

- b) *Carl Erik*, f. 1876 ²⁹/₈, ryttmästare o. skvadronchef vid Norrlands dragonreg:te, kadettofficer vid Krigsskolan, G V:s Olymp M (Karlberg).
- (2) *Gustaf Birger*, f. 1836, med. lic., hospitalsläkare, † 1899. G. 1874 m. *Thekla Katarina Hallman*, f. 1842, † 1888.

Dotter:

- Tekla Birgitta Gabriella*, f. 1887 ³⁰/₆, anställd i aktb. Nordiska kreditbanken (Stockholm).
- (3) *Olof Vilhelm*, f. 1838, fil. d:r, lektor, † 1907. G. 1881 m. *Olga Cecilia Östergren*, f. 1854, † 1890.

Son:

- Börje Anders Olof*, f. 1883 ⁵/₃, fil. d:r, amanuens i ecklesiastikdepartementet o. vid kanslersämbetet för rikets universitet (Stockholm).
- (4) *Emma Hedvig Charlotta*, f. 1842 ²⁶/₃. G. 1866 ¹²/₆ m. riksarkivarien *Clas Teodor Odmer*, f. 1836, † 1904 (Stockholm).
- (5) *Anders Gabriel*, f. 1843, köpman i London, † 1905. G. 1876 ²²/₄ m. *Ellen Kennard Cull*, f. 1854 ¹⁵/₁ (London).

Barn:

- Anders Erik*, f. 1878 ¹⁵/₄, mäklare, kallar sig *Cull* (London). G. 1913 ¹⁸/₁₀ m. *Ursula Mackarness*.
- Frances Georgiana*, f. 1879 ¹⁶/₇. G. 1907 ³⁰/₃ m. köpmannen *Albert Hastings-Jones*, f. 1870 ²⁵/₁₀ (Paris).
- Charles William Watts*, f. 1884 ¹⁹/₁₂, ingenjör (London).
- Theodora Gabriella (Dora)*, f. 1887 ³¹/₁.
- James Emanuel*, f. 1894 ¹⁹/₁₀.
- (6) *Helena Benedikta Johanna*, f. 1844 ²³/₁₀ (Stockholm).
- (7) *Arvid Erik*, f. 1856 ³¹/₈, f. d. öfveringenjör vid Stockholms gasverk, ordf. i Svenska likbränningsföreningen, generalsekreterare för Teosofiska samfundet i Skandinavien, RWO (Stockholm). G. 1888 ²⁷/₁₀ m. *Eva Carolina Edström*, f. 1867 ¹⁸/₄.

Barn:

Ellen Maria Gabriella, f. 1896 ⁶/₉.

Gunnar Börge, f. 1899 ²⁷/₃.

Erik Teodor, f. 1901 ¹¹/₆.

Eva Hedvig Elisabeth, f. 1903 ²⁷/₃.

2. *Anders*, f. 1769, fil. mag., kyrkoherde i Vånga, hofpredikant, † 1813. G. 1799 m. *Sophia Mariana Dævel*, f. 1769, † 1854.

Son:

Anders Wilhelm, f. 1804, borgmästare, † 1870. G. 3:o 1851 m. *Charlotta Gustafva Ahlström*, f. 1822, † 1898.

Dotter:

Ebba Alida Mariana, f. 1853 ²¹/₅. G. 1873 ¹⁸/₉ m. majoren *Fredrik Löwenhielm*, f. 1831, † 1896 (Stockholm).

Yngre grenen:

Pehr, f. 1727, k. lifdrabant, löjtnant, † 1795. G. 1754 m. *Märtha Elisabeth Silfversvärd*, f. 1731, † 1794.

Söner:

1. *Olof*, f. 1757, fil. mag., kyrkoherde i Fåged, † 1813. G. 1789 m. *Maria Beata Wedelin*, f. 1770.

Son:

Lars, f. 1793, komminister i Berg, † 1857. G. 1820 m. *Johanna Catharina Norrman*, f. 1795.

Söner:

- (1) *Johan Olof Peter*, f. 1821, språklärare, † 1892. G. 1855 m. *Erika Agda Regina Heurlén*, f. 1836, † 1882.

Barn:

a) *Gerda Regina Agda Olofina*, f. 1856 ²⁶/₂. G. m. hofrättsrådet i Svea hofrätt, ordf. i styrelsen för kungl. teaterns aktb., vice ordf. i styrelsen för försäkringsaktb. Skandia, KNO 2 kl., Off Fr HL, greffe *Gustaf Pontus August von Rosen*, f. 1849 ²⁵/₁₂ (Stockholm).

b) *Lars Peter*, f. 1858 ²⁸/₂, rentier (Los Angeles, Kalifornien). G. m. *Frida Andersson*, f. 1865 ¹⁰/₅.

c) *Zelma Amalia Maria*, f. 1860 ³⁰/₉. G. 1883 m. ingenjören *Anders Johan Ketelsen*, f. 1858 (Seattle, Wash., Nordamerika).

- d) Gustaf Reinhold, f. 1865, bokhållare, † 1908. G. 1894 ¹/₅ m. *Amanda Andersson*, f. 1875 ²⁵/₂ (Seattle, Wash., Nordamerika).

Barn:

- Edith*, f. 1898 ²⁵/₁₁.
Erik, f. 1900 ²¹/₁₁.
 e) *Gerdt Erik*, f. 1874 ³/₄, apotekare (Los Angeles, Kalifornien). G. m. *Norah Johnstone*.
 i) *Oscar Thorgny Yngve*, f. 1877 ¹⁷/₇, bokhållare (New-York).
 (2) Carl Anders Gustaf, f. 1827, sergeant vid Skaraborgs regt. † 1900 ²⁹/₁₁. G. 1861 ²⁸/₆ m. *Maria Charlotta Knös*, f. 1837 ¹⁸/₁₀ (Sjötorp). (Se nedan.)

Barn:

- a) *Carl Amandus Reinhold*, f. 1865 ¹⁵/₉, redaktionsssekreterare i Djurskyddet o. Nordisk Landtmannatidning, sekreterare i Nordiska Djurskyddsföreningen (Stockholm).
 b) *Olof Wilgot Laurentius*, f. 1870 ⁶/₃, öfvermaskinist, verkst. direktör i aktb. Älfsborgs mekaniska verkstad (Göteborg).
 c) *Carolina Laurentia (Laura)*, f. 1873 ¹²/₆ (Sjötorp).
 d) *Nils Gustaf Albert*, f. 1876 ²²/₄, konditor. Beb. egen villa i Borensberg. G. 1908 ¹⁸/₁₀ m. *Tora Helena Matilda Törnell*, f. 1874 ¹⁹/₉.

Döttrar:

- Karin Maria Matilda*, f. 1909 ¹⁰/₁₀.
Greta Tora Laura, f. 1913 ²³/₈.
 c) *Axel Erik*, f. 1878 ²⁶/₄, öfvermaskinist, chief engineer vid The Vulcan Globe Match Factory (Barking, Essex, England). G. 1913 ²²/₈ m. *Ellen Mathilda Johansson*, f. 1883 ¹²/₄.
 2. Lars, f. 1759, komminister i Daretorp, † 1800. G. 1798 m. *Johanna Kämpe*, f. 1780, † 1869.

Son:

- Pehr Johan, f. 1799, landtbrukare, † 1847. G. 1822 m. *Albertina Sandqvist*, f. 1796, † 1871.

Barn:

- (1) Lars Johan Birger, f. 1823, landtbrukare, † 1852. G. 1851 m. Matilda Andersson, f. 1825, † 1852.

Dotter:

- Laurentia Albertina*, f. 1852 ⁷/₉ (Stockholm).
 (2) *Johanna Carolina*, f. 1829 ²⁰/₁₁. G. 1858 ⁷/₇ m. sergeanten Anders Samuel Blomgren, f. 1835, † 1864 (Skara).
 (3) Pehr Albert, f. 1832, landtbrukare, † 1908 ³⁰/₁. G. 1863 ²⁸/₁₂ m. *Ingrid Lyberg*, f. 1839 ¹/₆ (Holmen, Tidaholm).

Barn:

- Hilma Albertina*, f. 1865 ²⁰/₃. G. 1891 ²⁹/₁₂ m. verkmästaren vid Vulcans tändsticksfabriker *David Gideon Högberg*, f. 1867 ¹⁵/₁. Äg. o. beb. Holmen (Tidaholm).
Hugo Albert, f. 1867 ²/₆ (Hamilton, Ont., Canada). Gift.
Johanna Ottilia Wilhelmina, f. 1869 ⁵/₅ (Furingstad).
Sigrid Amanda, f. 1873 ¹⁷/₇. G. m. *Anton Klarström* (Moline, Ill., Nordamerika).
Maria Carolina Laurentia (Lalla), f. 1875 ¹⁶/₇ (Holmen, Tidaholm).
Anna Lucia, f. 1877 ²⁰/₁. G. 1913 ²⁵/₃ m. landtbrukaren *Erik Waldemar Liljedahl*, f. 1876 ¹³/₂. Äg. o. beb. Vargsäter i Östergötland (Skedaborg).
 (4) *Maria Charlotta*, f. 1837 ¹⁸/₁₀. G. 1861 ²⁸/₆ m. sergeanten Carl Anders Gustaf Knös, f. 1827, † 1900. (Se ofvan.)

Koch.

Släkten, som tros härstamma från Lifland, var redan i medlet af 1600-talet bosatt i Bohuslän. Handlanden i Kungälf Christian Koch var fader till kontraktsprosten och kyrkoherden i Tjörns pastorat i Bohuslän Michaël Koch, f. 1661, † 1733, g. m. Ingeborg Holst, f. 1670, † 1747, hvars äldste son, brukspatronen, assessor Jöns Koch, f. 1691, † 1770, i sitt 1712 ingångna gifte med Margareta Smuzon, f. 1686, † 1768,

hade sonen Michael, f. 1715, † 1789. Denne Michael Koch, handlande och borgmästare i Uddevalla med kommerseråds titel, var en framstående riksdagsman under den s. k. Frihetstiden; i sitt andra gifte med Christina Brun, f. 1726, † 1799, blef han fader till nedanstående Simzon Koch. Kontraktspresten Michael Kochs yngre son, brukspatronen Nils Koch, f. 1707, † 1762, blef farfader till majoren Nils Koch, f. 1768, † 1848, adlad 1815 med namnet von Koch.

Litteratur: Aurep, Sv. Släktboken II; Sv. Släktkalendern 1912, 13.

Simzon, f. 1757, brukspatron, † 1822. G. 1787 m. Catharina Cecilia Hegardt, f. 1770, † 1819.

Söner:

1. Michael, f. 1792, major o. bruksägare, † 1869. G. 1:o 1827 m. Johanna Amalia Fröding, f. 1801, † 1830; 2:o 1833 m. Emma Wilhelmina Iggeström, f. 1809, † 1891.

Barn, i 1:a gifftet:

- 1) Carl Simzon, f. 1829, godsägare, † 1886. G. 1858 m. Martina Elisabeth Fröding, f. 1836, † 1912.

Barn:

- (1) *Cecilia*, f. 1859 ²⁰/₈ (Göteborg).
- (2) *Augusta*, f. 1862 ¹⁰/₅, anst. vid Sveriges allm. sjöförsäkringsaktb. (Göteborg).
- (3) *Nils August*, f. 1872 ³¹/₈, stadskamrerare o. stadskassör i Uddevalla. G. 1902 ⁷/₁₀ m. *Sigrid Elisabeth Sofia Unger*, f. 1875 ²³/₅.

Barn:

- Gunnel Hilda Martina*, f. 1903 ¹⁸/₁₁.
Greta Cecilia, f. 1905 ²⁹/₁₂.
Carl Åke Gunnar, f. 1912 ²⁸/₂.
- (4) *Elisabeth (Elsa)*, f. 1872 ³¹/₈, lärarinna vid Majornas elementarläroverk för flickor (Göteborg).
 - (5) *Carl Olof*, f. 1877 ²⁵/₁₁, fil. d:r, lektor i tyska o. engelska språken vid högre allm. läroverket i Jönköping.
 - 2) Michael, f. 1830, godsägare, † 1902. G. 1860 ⁵/₉ m. *Adelaide Helena Lindman*, f. 1839 ¹³/₁₁ (Göteborg).

Barn:

- (1) *Hélène Emma Amalia*, f. 1863 ²⁰/₅ (Göteborg).
- (2) *Adelaide Clara Maria (Signe)*, f. 1865 ⁴/₈. G. 1888 ¹¹/₁₀ m. kassören vid Skandinaviska

- kreditaktb:s afdelningskontor i G ö t e b o r g
John Erik Brusewitz, f. 1852 ³¹/₁.
 (3) *Dagmar Gertrud Madeleine*, f. 1866 ¹⁰/₁₂
 (G ö t e b o r g).
 (4) *Carl Arvid Hennig*, f. 1874 ⁷/₈, anställd vid
 Kampenhofs aktb., brandchef i U d d e v a l l a.
 G. 1899 ⁹/₉ m. *Méry Alexandra Almberg*,
 f. 1874 ¹⁴/₁₁.

Barn:

- Marianne Alexandra*, f. 1900 ¹⁰/₁₀.
Enar Michaël, f. 1904 ²⁹/₁.
Gösta Henning Michaël, f. 1906 ¹⁸/₇.
Sven Hakon Mikaël, f. 1910 ²⁷/₁.
 (5) *Annie Agathe Marianne*, f. 1876 ¹²/₁₂ (G ö t e b o r g).
 (6) *Bror Bertel Louis*, f. 1879 ¹⁹/₁, köpman (G ö t e b o r g).
 G. 1909 ²/₁₀ m. *Edla Karin Louise Mark*, f. 1885 ⁸/₉.
 (7) *Stellan Åke Gerhard*, f. 1881 ⁸/₉, ingenjör
 (S ö d e r t ä l j e).
 (8) *Ernst Arthur Harry*, f. 1883 ²⁰/₁₂, löjtnant
 vid K. Flottan (S t o c k h o l m).

i 2:a giftet:

- 3) *Clara Christina Charlotta*, f. 1835 ²³/₁₁. G. 1853
²⁶/₃ m. ärkebiskopen, teol. d:r Anton Niklas Sund-
 berg, f. 1818, † 1900. Beb. eget hus i U p p s a l a.
 4) *Arthur Maximilian*, f. 1836, bruksägare, † 1913 ²/₁₁.
 G. 1864 ¹⁹/₁₀ m. *Pauline Mathilda Tauvon*, f.
 1841 ³/₁₁. Äg., tillsammans med barnen, Nygårds
 säteri i Västergötland o. Torps bruk i Bohuslän
 samt hus i U d d e v a l l a.

Barn:

- (1) *Richard*, f. 1865 ²⁷/₇, agronom, förvaltare
 vid Nygård i Västergötland (R å n n u m).
 (2) *Axel Michaël*, f. 1867 ²¹/₃, kapten o. kompani-
 chef vid Västgöta reg:te, R S O (U d d e v a l l a).
 (3) *Ivar Arthur*, f. 1869 ¹¹/₁₁, jur. kand., revisions-
 sekreterare, R N O (S t o c k h o l m). G. 1902
⁸/₁ m. *Agnes Amalia Lundström*, f. 1876 ¹²/₈.

Barn:

- Michaël*, f. 1903 ¹²/₁₁.
Elsa-Brita, f. 1905 ²⁸/₈.

- (4) *Gerda Emma Pauline*, f. 1871 ⁹/₆. G. 1899 ¹²/₁₂ m. öfversten o. chefen för Jämtlands fältjägerreg:te, f. d. generalstabsofficeren, R S O, R R S:t St O 2 kl., R Pr R Ö O 2 kl., friherre *Curt Vilhelm Rappe*, f. 1863 ¹⁰/₁₀ (Öster-sund).
- (5) *Signe*, f. 1874 ²/₃ (U d d e v a l l a).
- (6) *Robert Harald Michaël*, f. 1878 ²⁵/₁₁, dispo-nent vid Torp. Äg. del i hus i Stockholm (T o r p, M u n k e d a l). G. 1909 ²⁶/₂ m. *Anna Elisabet Emilia Claëson*, f. 1878 ¹⁰/₅.

Barn:

Fanny Ida Marianne, f. 1909 ¹³/₁₂.
Erland Haraldsson, f. 1913 ¹/₇.

- (7) *Aina Isabella*, f. 1880 ¹¹/₁₁. G. 1908 ¹⁵/₇ m. kaptenen i K. Flottans reserv, biträdande dispo-nenten vid Jonsreds fabrikers aktb., Turk Medj O 2 kl., *William Gibson*, f. 1873 ⁹/₇ (J o n s e r e d).
- 5) *Bertha Isabella*, f. 1845 ⁵/₃. G. 2:o 1870 ²²/₁₁ m. generalmajoren Klas Hjalmar Kreüger, i hans 2:a gifte, f. 1826, † 1891. Beb. eget hus i Växiö.
2. Johannes, f. 1797, hofrättsassessor, † 1884. G. 1828 m. Carolina Fröding, f. 1807, † 1848.

Söner:

- 1) Simzon, f. 1837, häradshöfding, † 1889. G. 1870 m. Hulda Maria Agrell, f. 1846, † 1891.

Barn:

- (1) *Carl Erik*, f. 1878 ²²/₆, tjänsteman i Städernas allm. brandstodsbolag (S t o c k s u n d). G. 1907 ⁵/₂ m. *Ebba Cecilia Elisabeth Björkman*, f. 1870 ²²/₁₁.

Barn:

Per Michaël, f. 1907, ¹¹/₁₁.
Ebba Hedera Elisabeth, f. 1912 ²⁷/₁.

- (2) *Sven Viktor*, f. 1880 ³¹/₁₂, ingenjör vid Jönköpings—Vulkans tändsticksfabriksaktb. (T i d a h o l m). G. 1903 ⁷/₉ m. *Blenda Rosalia Sätström*, f. 1881 ²⁵/₈.

Barn:

Blenda Maria, f. 1904 ⁶/₆.
Jöns Simzon, f. 1905 ⁷/₉.
Sven Erik Gunnar, f. 1907 ¹¹/₁₁.
Kerstin Hedera, f. 1911 ¹⁸/₈.
Ingrid Augusta, f. 1911 ¹⁸/₈.

- (3) *Folke Carl Theodor*, f. 1882 ²⁸/₃, journalist, medarbetare i Svenska telegrambyråns redaktion (Stockholm).
- (4) *Valborg Maria (Valli)*, f. 1885 ¹/₅. G. 1906 ⁷/₆ m. engelska vice konsuln, direktören *Charles David Thorburn*, f. 1873 ¹⁵/₅. Beb. egen villa i Uddevalla.
- 2) *Joan Volrat*, f. 1842, major, † 1898. G. 1870 ²⁰/₄ m. *Laura Clara Rosina Carlson*, f. 1845 ²³/₁₀ (Falköping).

Son:

Sigurd Ingemund, f. 1871 ²³/₂, borgmästare i Falköping, ledamot af styrelsen för Falköpings sparbank och för Skaraborgs ensk. banks afdelningskontor därst. G. 1901 ²⁰/₄ m. *Olga Tullie Maria Helander*, f. 1878 ⁵/₂.

Söner:

Per Volrat Mikael, f. 1902 ⁹/₂.

Carl Axel Bertil, f. 1905 ¹⁶/₆.

Sven Ragnar Sigurd, f. 1908 ¹⁶/₁₀.

- 3) *Erik Mauritz*, f. 1848 ¹⁷/₈, sekreterare o. skattmästare hos Göteborgs o. Bohusläns Hushållningssällskap, RWO (Göteborg). G. 1907 ¹⁷/₈ m. *Hanna Kristina (Stina) Lindén*, f. 1873 ¹⁰/₁.

Fosterdotter:

Anna Lisa, f. 1908 ²⁰/₆.

Kock (från Finland) 1912, 13.

Kockum.

Äldste kände stamfadern *Henric Kockum*, som sannolikt inflyttat från Holland, var redan 1653 handlande i Kristianstad, rådman, † 1678, g. m. *Sille Hansdotter*, † 1699. Hans yngre son *Jöns*, f. 166, † 1739, handlande och rådman i Kristianstad, blef fader till *Lars Kockum*, f. 1719, † 1790, sänksmakare och rådman i Malmö, g. 1744 m. *Anna Christina Ruhe*, f. 1725, † 1782. Från hans (bland åtta barn) ende till mogen ålder komne son, nedaustående *Henric Kockum*, härstamma alla nu lefvande medlemmar af denna släkt. En i Rysstund bosatt adlad gren af släkten är numera

utdöd på svärdssidan. Denna gren härstammade från en af sistnämnda Henric Kockums söner Peter, f. 1774, † 1847, som i unga år öfverflyttade till Kurland och dog såsom kopparslagaremästare i Mitau, g. m. Helena Fowelin. Två af hans söner, Henric, generalguvernör i Astrakan och rysk general, död på 1860-talet, samt Alexander, öfverste i ryska genletrupperna, blefvo adlade under namnet Kockum de Plazbek. Generalens son Peter, öfverste för ett af ryska gardesregementena, dog 1899 barnlös och slöt den ryska grenen; hans änka Elisabeth, f. Smoggin, är bosatt i St. Petersburg. — Grenar finnas i Nordamerika.

Litteratur: Sv. Släktkalender 1887; Isberg, Bidrag till Malmö stads historia; Sv. Släktkalendern 1913.

Henric, f. 1748, sämskmakare i Malmö, framstående kommunalman, † 1825. G. 1:o 1770 m. Bengta Sofia Holm, f. 1753, † 1786; 2:o 1786 m. Gunilla Ruhe, f. 1764, † 1809.

Söner, i 1:a giftet:

1. Christian Petter, f. 1771, garfvare i Malmö, † 1828. G. 1794 m. Johanna Cecilia Berg, f. 1768, † 1846.

Son:

Henric, f. 1801, godsägare, † 1858. G. 1834 m. Julia Lundberg, f. 1810, † 1845.

Döttrar:

- *Anna Ida Henrica*, f. 1837 ⁹/₇. G. 1857 ⁸/₁₀ m. distriktschefen o. öfveringenjören, öfverstelöjtnanten i Väg- o. vattenbyggnadskåren Oscar Frithiof Zander, f. 1829, † 1891 (Stockholm).
- *Anna Julia*, f. 1839 ²⁷/₆ (Göteborg).

2. Lorens, f. 1773, handlande i Malmö, † 1825. G. 1801 m. Anne Sophie Snell, f. 1777, † 1831.

Son:

Frans Henric, f. 1802, handlande o. fabriksidkare i Malmö, framstående industriidkare, grundare af Kockums mekaniska verkstads aktb. och Kockums järnverksaktb., † 1875. G. 1829 m. Christina Dorothea Beijer, f. 1805, † 1875.

Söner:

- (1) Lorens Petter, f. 1834, fabriksidkare i Malmö, † 1899 ³/₈. G. 1871 ⁷/₈ m. *Augusta Hecker*, i hennes 2:a gifte, f. 1840 ²¹/₅ (Berlin).

Barn:

- a) *Alida Alexandra*, f. 1877 ⁷/₄. G. 1899 ¹⁷/₅ m. kaptanen i 5 Badensiska infanterireg:tet n:o 113, läraren vid kadettskolan i

Karlsruhe *Edvard Max Walther Schmidt*, f. 1873 ¹/₆.

- b) *Carl Frans Henrik*, f. 1878 ⁹/₁₀, ingenjör, kassadirektör vid Kockums mekaniska verkstadsaktb., styrelseledamot i Kockums mek. verkstadsaktb., Kockums järnverksaktb., F. H. Kockums tobaksfabriksaktb. o. fastighetsaktb. Centrum. Äg. o. beb. Villa Beleshög (Malmö). G. 1909 ¹⁸/₉ m. *Karin Schram*, f. 1886 ¹/₈.

Söner:

Lorens Frans Henrik, f. 1911 ³/₂.

Nils Gunnar Fredrik, f. 1913 ²⁸/₁.

- c) *Jeanna Augusta Maria*, f. 1881 ²¹/₇. G. 1909 ¹/₁ m. *Carl Adolf Ragnar Olson*, f. 1880 ¹⁰/₈ (Berlin).
- (2) *Gottfrid Weddig Georg*, f. 1838, direktör vid Kockums mek. verkstadsaktb., † 1875. G. 1866 ¹/₅ m. *Thekla Helena Paulina Fogelklou*, f. 1846 ¹⁷/₉ (Malmö).

Barn:

- a) *Carl Georg*, f. 1868, fabriksidkare, † 1902 ²⁶/₇. G. 1894 ²²/₆ m. *Sigrun Hildi Herderström*, f. 1875 ⁷/₆ (Malmö).

Söner:

Carl Gottfried, f. 1895 ¹¹/₈.

Herbert Frans Henrik, f. 1899 ²²/₇.

Stig Paul Lennart, f. 1900 ²⁰/₉.

- b) *Jeanne Marianne (Jeanna)*, f. 1871 ⁸/₈. G. 1891 ¹²/₁₁ m. handlanden o. italienske vice konsuli i Malmö, RWO, RH KrO, *Lars Gustaf Kruse*, f. 1863 ¹/₅. Äg. del i Helenetorp i Skåne o. hus i Malmö.
- (3) *Frans Henrik*, f. 1840, bergsingenjör, chef för Kockumsbolagen, framstående kommunalman, † 1910 ¹⁸/₂. G. 1877 ¹⁸/₄ m. *Laura Louise Platen*, f. 1851 ⁷/₇ (Malmö).

Barn:

Elsa, f. 1881 ¹/₁₁. G. 1906 ¹/₁₀ m. löjtnanten

vid Västgöta infanterireg:te *Nils Otto Höglund*, f. 1881 ³/₂ (Axvall).

Jeanna Margareta, f. 1883 ¹⁶/₂.

Thyra, f. 1884 ²¹/₉.

Anna, f. 1886 ¹/₁.

Erik Frans Henriksson, f. 1889 ⁷/_s, student vid Tekniska högskolan (S t o c k h o l m).

Carl Gottfried Frans Henriksson, f. 1891 ²⁹/_A, student vid Tekniska högskolan (S t o c k h o l m).

Emma Marie Louise, f. 1892 ⁹/_A.

i 2:a giftet:

3. Johan Daniel, f. 1787, godsägare, † 1854. G. 1813 m. Anna Brita Bergh, f. 1794, † 1867.

Söner:

- 1) Peter, f. 1821, godsägare, † 1891. G. 1851 m. Hilda Cecilia Bergh, f. 1825, † 1906.

Barn:

- (1) *Edla Cecilia (Ellen)*, f. 1853 ²¹/₉. G. 1875 ⁸/₁₀ m. godsägaren, R W O, *Gottthard Dieden*, f. 1848 ⁵/₅. Äg. Bellevue o. hälften i Lindholmen i Skåne (B e l l e v u e, M a l m ö).
- (2) *Hanna Lovisa Amalia*, f. 1855 ²⁵/₁. G. 1881 ²/₉ m. konsulenten hos Svenska Ayrshireföreningen, R W O, L L A, *Ernesti Otto (Ernst) Rietz*, f. 1847 ²³/₈ (E r i k s b e r g, T u m b a).
- (3) *Jan Daniel*, f. 1857 ²/₂, godsägare, vice ordi. o. verkst. direktör i Börringe—Östratorps järnvägsaktb., ledamot i styrelserna för Skånska hypoteksföreningen o. Alnarps landtbruks- o. mejeriinstitut, R W O. Äg. hälften i Lindholmen samt arr. Jordberga o. Toft hög. allt i Skåne (J o r d b e r g a). G. 1888 ⁷/₉ m. *Olg a Rye-Lassen* från Danmark, f. 1865 ⁸/₁₀.

Dotter:

Emmy Hilda Octavia, f. 1889 ¹/₈. G. 1910 ¹⁷/₆ m. ingenjören vid Svenska sockerfabriksaktb., f. d. underlöjtnanten i Kronprinsens husarreg:tes reserv *Ernst Georg Carlsson Herslow*, f. 1884 ²³/₁₁ (A r l ö f).

- (4) *Christian Fredrik*, f. 1858 ¹⁸/₅, revisör o. kontrollant (M a l m ö). G. 1890 ²⁷/₆ m. *Gerda Paulina Hendeberg*, f. 1859 ²⁷/₅.

Barn:

Gösta Peter, f. 1891 ¹/₁₀, banktjänsteman (M a l m ö).

Berndt Simon Otto, f. 1893 ¹/₈, officersvoulontär (K r i s t i a n s t a d).

Hilding Axel Henrik Ludvig, f. 1895 ²⁹/₇.

Maria, f. 1898 ¹/_A.

- (5) *Brita Henriette Ida*, f. 1860 ¹³/₆. Äg. tillsammans med systemen Hilda, Rosengård i Skåne (Rosengård, Malmö).
- (6) *Hilda Cecilia*, f. 1862 ²/₂ (Rosengård, Malmö).
- (7) *Berndt Henrik Ludvig*, f. 1864 ⁵/₄, ryttmästare vid Skånska husarreg:tet, RSO (Hälsingborg). G. 1908 ¹⁷/₁₀ m. *Elin Olivia Bäckström*, f. 1880 ¹/₆.
- Döttrar:
- Hilda Ann-Marie*, f. 1910 ⁹/₁₀.
Gunvor, f. 1912 ²⁸/₈.
- (8) *Julius Fritz Hjalmar*, f. 1869 ³¹/₈ (Johannesberg, Mariestad).
- 2) *Johan Henrik Berndt*, f. 1830, godsägare, † 1904 ⁶/₃. G. 1857 m. *Marie Therese Rosalie Wallgren*, f. 1835, † 1886.

Barn:

- Petter Henric Ludvig*, f. 1861 ¹⁷/₆. Vistas i Amerika.
- Gunilla Selma Wilhelmina (Gulli)*, f. 1863 ¹/₁₂.
 G. 1888 ¹³/₁ m. direktören *Axel Hansen*, f. 1856 ¹⁰/₈ (Köpenhamn).
- Carl Axel Hjalmar*, f. 1869 ¹⁰/₂, ex. apotekare, bibliotekarie vid Farmaceutiska föreningen, anst. å apoteket Hvita Björnen i Stockholm.
- Hedda Lydia Augusta*, f. 1870 ⁹/₆. Vistas i Nordamerika.
4. *Berndt*, f. 1788, godsägare, † 1870. G. 1813 m. *Maria Elisabeth Malmros*, f. 1795, † 1847.

Söner:

- 1) *Henrik Wilhelm*, f. 1815, stationsinspektör, † 1873. G. m. *Gertrud Johanna Olsson*, f. 1824, †.

Barn:

- Mathilda*, f. 1848 ¹⁹/₁₁. G. 1867 m. f. d. stationsinspektören *Corlitz Abraham Theodor Cullerholm*, f. 1839.
- Henrik*, f. 1853 ¹⁸/₁. Vistas i Amerika.
- Wilhelm*, f. 1854 ¹³/₃. Vistas i Amerika.
- Eufemia Elisabeth*, f. 1858 ²³/₇ (Malmö).
- Gerda Agnes Isabella*, f. 1868 ⁷/₁. G. 1899 ⁷/₅ m. byggmästaren *Nils Carlsson*, f. 1873 ²⁹/₆ (Hälsingborg).
- 2) *Johan Daniel*, f. 1826, fabrikör, † 1900. G. 1:o 1862 m. *Emma Barck*, f. 1828, † 1871; 2:o 1872 m. *Anna Helena Lindberg*, f. 1842 ³¹/₆.

Söner, i 1:a giftet:

- (1) *Ludvig August*, f. 1863 ¹⁵/₇, bagaremästare (Getebergssång, Göteborg). G. 1889 m. *Anna Lina Andorsson*, f. 1862 ¹⁰/₇.

Barn:

Ferdinand Wilhelm, f. 1890 ²¹/₄, bagare (Göteborg).

Klara Alida, f. 1891 ¹⁴/₄.

Johan Emil, f. 1892 ¹⁰/₅, barberare.

Fritz Albert, f. 1893 ²²/₁₀, bagare.

Frans Harald, f. 1896 ¹⁵/₁₂.

Hilda Viktoria, f. 1900 ⁷/₁₁.

- (2) *Berndt Oscar*, f. 1865 ⁵/₈, frisör (Karlskrona). G. 1886 m. *Anna Charlotta Friberg*, f. 1863 ¹¹/₁.

Barn:

Bertha Henrietta, f. 1886 ¹/₁₁.

Bernhard Filip, f. 1891 ¹³/₁₁.

Gunhild Elisabeth, f. 1893 ³¹/₁.

Carl Herved, f. 1895 ²⁰/₉.

Anna Hertha Maria, f. 1897 ³/₈.

Gustaf Erik, f. 1899 ²¹/₄.

Elsa Astrid, f. 1907 ²⁰/₈.

- 3) *Christian Lorens*, f. 1826, handsfabrikör, † 1893. G. 1855 m. *Fredrika Lovisa Lundblad*, f. 1829, † 1909.

Barn:

- (1) *Augusta Eufemia*, f. 1858 ⁸/₁₁. G. m. f. d. bokhandlaren *Carl Johan Carlin*, f. 1845 ⁸/₈ (Eslöf).

- (2) *Axelina Josephina*, f. 1865 ¹⁰/₄, bokhandlare i Hörby.

- (3) *Frans Albin*, f. 1868 ¹/₇, frisör (Hvetlanda). G. 1893 ⁵/₅ m. *Edla Maria Mattsson*, f. 1873 ²⁷/₂.

Barn:

Ella Maria Lovisa, f. 1894 ¹⁵/₃.

Conny Sixten Lorentzi, f. 1897 ¹²/₄.

Anna Valborg Dorotea, f. 1900 ²⁰/₈.

Adina Maria Elisabeth, f. 1903 ¹⁷/₂.

Edla Astrid Margareta, f. 1905 ⁶/₈.

Knut Yngve Berlit, f. 1908 ¹/₃.

Sven Ejnar Leopold, f. 1911 ⁵/₁₁.

- (4) *Selma Gunilla*, f. 1871 ⁴/₁₁ (Malmö).

Kolmodin

(Södermanlands- o. Västgöttagrenarna).

Gammal, vldt utgrenad och sedan slutet af 1500-talet känd svensk släkt från Koldemo by i Arbrå socken i Hälsingland. Ättefadern Erik Jonsson, som lefde i slutet af 1500-talet och bodde i nämnda by, var länsman eller häradsfogde. Hans söner Erik och Michael antogo namnet Kolmodin(us) efter födelseorten och blefvo stamfäder för hvar sin släktgren. Erik för den äldre eller Södermanlandsgrenen, Michael för den yngre eller Upplands-Gottlandsgrenen. Erik Kolmodinus, † 1649 såsom prost och kyrkoherde i Torshälla, var farfader till kyrkoherden i Kristinehamn Abraham Kolmodin, f. 1681, † 1737, g. 1720 m. Anna Christina Hernberg, † 1743; dessa makar voro föräldrar till nedanstående Niklas Kolmodin. Michaël Kolmodin, f. 1597, † 1677, var liksom äldste sonen Michael, f. 1640, † 1685, prost i Simtuna i Uppland; den äldre Michaëls andre son Israel, f. 1643, † 1709, blef superintendent på Gottland. Michaël Kolmodin den yngres söner flyttade med farbrodern till Gottland och blefvo stamfäder för Gottlandsgrenen, för hvilken nyligen redogjorts i arbetet "Gottländsk Släktbok". En tredje son till Michaël Kolmodin d. ä. var kyrkoherden i Nysätra o. Österunda i Uppland, kontraktsprosten Johannes Kolmodin, f. 1648, † 1724; hans släktgren är på maussidan utdöd, men fortlever genom sondottern Helena Elisabeth Kolmodin, f. 1740, † 1768, g. 1762 m. kyrkoherden i Saleby i Västergötland Christopher Dahl, f. 1717, † 1771. Dessa makars son Olof Dahl, f. 1766, † 1838, upptog morfaderns namn Kolmodin, blef Skytteansk professor i Uppsala och i sitt 1803 ingångna gifte med Ulrika Eleonora Rehnberg, f. 1769, † 1815, fader till nedanstående Carl Olof Kolmodin (Dahlska släktgrenen).

Litteratur: Anrep, Sv. Släktboken III; E. Nyberg, Gottländsk Släktbok; Sv. Släktkalendern 1912, 13.

Södermanlandsgrenen:

Niklas, f. 1735, bruksinspektör, handlande, † 1772. G. 1767 m. Anna Christina Kihlqvist, f. 1732, † 1807.

Söner:

1. Carl Abraham, f. 1768, bankokamrerare, † 1810. G. 1793 m. Helena Frychius, f. 1770, † 1851.

Son:

Carl Niklas, f. 1799, bankokommissarie, † 1863. G. 1:o 1829 m. Wilhelmina Rundberg, f. 1811, † 1841; 2:o 1842 m. Fredrika Magdalena Hallström, f. 1809, † 1895.

Barn, i 1:a giftet:

- (1) *Edvard Niklas Wilhelm*, f. 1836 $\frac{8}{6}$, i. d. kansliråd, RNO (Stockholm). G. 1870 $\frac{2}{12}$ m. *Jenny Carlstedt*, f. 1843, † 1876.

Barn:

- a) *Maria Cornelia (Mia)*, f. 1871 $\frac{2}{11}$ (Stockholm).
 b) *Carl Torsten*, f. 1873 $\frac{8}{6}$, civilingenjör (Stockholm). G. 1905 $\frac{26}{8}$ m. *Anna Jenny Mathilda Cederborg*, f. 1881 $\frac{29}{6}$.

Döttrar:

- Ragna Gertrud Margareta*, f. 1907 $\frac{22}{3}$.
Jenny Inga-Lisa, f. 1911 $\frac{7}{9}$.
 c) *Jenny Fredrika Wilhelmina*, f. 1876 $\frac{21}{4}$ (Stockholm).

i 2:a giftet:

- (2) *Carl Fredrik*, f. 1843 $\frac{31}{8}$, f. d. bankosekreterare, RNO (Stockholm).
 (3) *Henning Agathon*, f. 1844, byråchef i generalpoststyrelsen, † 1913 $\frac{23}{6}$. G. 1874 $\frac{1}{11}$ m. *Augusta Amalia Lundberg*, f. 1850 $\frac{3}{5}$ (Stockholm).

Barn:

- a) *Siri Emma Fredrika*, f. 1875 $\frac{9}{8}$. G. 1900 $\frac{1}{12}$ m. hofintendenten, O H Gbint, RWO. RRS:t St O 2 kl., RBad Z Löw O 1 kl., R Pr Kr O 3 kl., RDDO, Off Fr D'Acad, *Oscar Emil Swensson*, f. 1866 $\frac{23}{10}$ (Stockholm).
 b) *Carl Ragnar*, f. 1881 $\frac{20}{7}$, jur. utr. kand., e. o. hofrättsnotarie (Falun). G. 1912 $\frac{22}{9}$ m. *Anna Wilhelmina (Vilma) Pettersson*, f. 1878 $\frac{29}{11}$.

Dotter:

- Ragnhild*, f. 1913 $\frac{20}{5}$.
 (4) *Gerda Ingeborg Magdalena*, f. 1848 $\frac{1}{6}$. G. 1878 $\frac{28}{11}$ m. kammarskrifvaren i tullverket *Albert Fredrik Hallström*, f. 1848, † 1890 (Stockholm).
 2. *Niklas*, f. 1773, bankokommissarie, † 1847. G. 2:o 1819 m. *Maria Magdalena Linderberg*, f. 1769, † 1848.
 Son:
Abraham, f. 1804, bankokamrerare, † 1887. G. 1844 m. *Sofia Wilhelmina Björkblad*, f. 1814, † 1884.

Son:

Nils Abraham Wilhelm, f. 1847 ¹⁵/₆, direktör i boktryckeriaktb. P. A. Nymans efterträdare. Äg. hus i Stockholm. G. 1887 ¹⁵/₁₀ m. *Hilda Charlotta Carolina Ingnell*, f. 1848 ²¹/₈.

Dahlska (Västgöta-) grenen:

Carl Olof, f. 1804, tullförvaltare, † 1880. G. 1847 m. Matilda Eleonora von Langenberg, f. 1812, † 1908.

Barn:

1. *Hilda Eleonora Olivia*, f. 1848 ²⁹/₇. G. 1868 ²⁹/₇ m. kaptenen Otto Alfred Kistner, f. 1836, † 1901 (Stockholm).
2. *Carl Olof Bernhard (Carl Bernhard)*, f. 1850 ¹⁶/₉, tullbevakningskontrollör. Äg. del i hus i Stockholm. G. 1884 ¹⁵/₁₁ m. *Zelma Agnes Fredrika Knoch*, f. 1861 ³/₄.

Barn:

Olof Torsten, f. 1885 ²²/₁₁, fil. kand.
Astrid Ida Mathilda, f. 1890 ¹/₅, anställd i Stockholms stads Sparbank (Stockholm).
Carl Olof Gylfe, f. 1893 ¹⁴/₂, elev vid Tekniska högskolan.

3. Johan Arvid, f. 1852, kapten, † 1902. G. 1878 ²²/₁₁ m. *Hildur Maria Wennberg*, f. 1857 ²¹/₁₂ (Visby).

Barn:

Ellen Signe Eleonora, f. 1880 ³/₁. G. 1909 ²⁹/₅ m. kaptenen vid Gottlands infanterireg:te *Lukas A:son Runeborg*, f. 1874 ³/₁₂. Äg. o. beb. villalägenheten John Hill vid Visby.

Carl Gunnar von Langenberg, f. 1882 ¹⁰/₉, tjänsteman i Städernas allm. brandstodsbolag (Stockholm). G. 1912 ²⁸/₉ m. *Elida Gertrud Desideria Andersson*, f. 1889 ¹¹/₁₂.

Emma Mathilda, f. 1886 ²⁴/₈. G. 1907 ²⁸/₉ m. löjtnanten o. regementsadjutanten vid Gottlands artillerikår *Olof Tryggve Åkerlund*, f. 1883 ¹⁵/₃ (Visby).

Koraen.

Småländsk prästsläkt, hvares äldste kände stamfader var benden Pehr Johansson i Kåramåla i Nöbbeleds socken, f. 1681, † 1754, g. m. Ingrid Jönsdotter. Deras son Joseph, f. 1711, † 1777, fil. dir, prost o. kyrkoherde i Hästra, antog, när han började studera, namnet Koraen efter födelsegården. G. 1746 m. Fredrica Elmgren, f. 1727, † 1783, efterlämnade han flera barn; från sonen, nedanstående Johan Koraen, härstamma alla nu levande kända medlemmar af släkten.

Johan, f. 1749, prost o. kyrkoherde i Tolg, † 1815. G. 1789 m. Hedvig Margareta Uggla, f. 1757, † 1807.

Söner:

1. Joseph Anton, f. 1791, sergeant vid Kronobergs reg:te, † 1871. G. 1817 m. Johanna Lovisa Schenfelt, f. 1792, † 1857.

Son:

Carl Gustaf, f. 1820, sergeant vid Kronobergs reg:te, † 1886. G. 1849 m. Wilhelmina Renbom, f. 1821, † 1892.

Barn:

- (1) *Anna Elisabeth Katarina*, f. 1852 ⁹/₄. G. 1882 m. landtbrukaren *Sven Johan Ahrn*, f. 1858 ²³/₁ (Sjövik, Tolg).
- (2) *Carl Peter Ferdinand*, f. 1854 ¹¹/₄, underlöjtnant i Kronobergs reg:tes reserv, inspektör i lifförsäkringsaktb. Thule, svärdsman (Växjö). G. 1:o 1885 ¹⁰/₁₁ m. Hilma Carlsson, f. 1861, † 1898; 2:o 1899 ²⁰/₁₀ m. *Christina (Stina) Andersson*, f. 1867 ²⁷/₉.

Barn, i 1:a gifftet:

Carl Peter Ove, f. 1886 ³/₁₀, f. d. underlöjtnant i Gottlands infanterireg:tes reserv. Vistas i Nordamerika.

Bror Axel, f. 1889 ¹⁹/₇, e. o. landskanslist, poliskonstapel i Göteborg.

Lilly Gertrud Katarina, f. 1891 ¹⁹/₁₁, lärarinna vid samskolan i Sölvesborg.

i 2:a gifftet:

Anna Christina, f. 1900 ¹⁸/₁₁.

- (3) *Ida Ulrika Sofia*, f. 1858 ²²/₁₁. G. 1891 ⁵/₇ m. handlanden *Herman Svensson*, f. 1864 ⁷/₃ (Växjö).

- (4) *Johan Gustaf Knut*, f. 1861 ¹²/₆, fanjunkare i Kalmar reg:tes reserv, svärdsman (V ä x j ö).
2. *David*, f. 1797, salpetersjunderidirektör, kamrerare i Kronobergs läns sparbank, † 1865. G. 1824 m. *Anna Maria Heurlin*, f. 1801, † 1863.

Barn:

- 1) *Gustafva Maria (Mimmi)*, f. 1828 ¹¹/₃. G. 1856 ²³/₁₁ m. kanslisten i Smålands m. fl. provinsers hypoteksförening Hemming Gustaf Schenfelt, f. 1827, † 1868 (V ä x j ö).
- 2) *Adolf Wilhelm*, f. 1840 ¹⁵/₂, apotekare. Inneh. apoteket Kronan i Eskilstuna, RWO. G. 1:o 1872 ²⁸/₉ m. *Jenny Carolina Forell*, f. 1848, † 1879; 2:o 1890 ²³/₆ m. *Jenny Wilhelmina Andrée*, f. 1851 ²⁶/₁₂.

Barn, i 1:a giftet:

- (1) *Carl Axel*, f. 1876 ⁴/₆, jur. kand., ombudsman i Jernkontoret, amanuens i kommerskollegium (Stockholm). G. 1906 ¹²/₉ m. *Margareta Josefina (Greta) Göransson*, f. 1884 ²⁴/₁₂.

Barn:

Folke, f. 1907 ²¹/₈.

Ulla Margareta, f. 1909 ³⁰/₄.

Adolf Henrik Gösta, f. 1910 ¹⁸/₁₀.

Jenny Britta Maria, f. 1912 ¹⁷/₄.

- (2) *Nanny Anna Fredrika*, f. 1878 ¹⁵/₅. G. 1900 ¹⁹/₇ m. lasaretssysslomannen, läraren vid Tekniska skolan o. ordf. i drätselkammaren i Eskilstuna, civilingenjören *Carl Gustaf Hök*, f. 1867 ⁵/₄.
- (3) *Jenny Ida Wilhelmina*, f. 1879 ²⁸/₁₁. G. 1908 ¹⁴/₂ m. fabriksingenjören vid Eskilstuna järnmanufakturaktb., civilingenjören *Victor Herbert Magnus Brunskog*; f. 1878 ¹⁹/₇ (Eskilstuna).
- 3) *Ida Götilda*, f. 1841 ¹⁴/₄. G. 1865 ²⁰/₉ m. kontraktsprosten Samuel Johan Kronblad, f. 1830, † 1891 (Göteborg).
- 4) *Johan August*, f. 1843, kamrerare i Kronobergs läns sparbank, † 1897. G. 1871 m. *Emma Esaida Eckerbom*, f. 1851, † 1905.

Barn:

- (1) *Signe Esaida*, f. 1872 ²²/₈. G. 1894 ⁸/₁₁ m. föreståndaren för Smålands m. fl. provinsers

- hypoteksförenings kommissionsanstalt, vice häradshöfdingen *Carl-Wilhelm Ödmann*, f. 1864 ¹¹/₈ (V ä x j ö).
- (2) *Arvid Johan*, f. 1873 ²⁶/₈, apotekare (L j u n g b y).
- (3) *Gunnar Martin*, f. 1877 ¹/₁, med. d:r, laborator vid Karolinska institutet, marinläkare i flottans reserv, expert för hyg. frågor i Socialstyrelsen, RRS:t St O 3 kl. (S t o c k h o l m). G. 1908 ³⁰/₁ m. *Eva Laura Amalia Gripenstedt*, f. 1884 ¹⁶/₅.
- Barn:
- Johan Gunnarsson*, f. 1909 ²⁴/₂.
- Ewa Gunnarsdotter*, f. 1911 ¹⁰/₁.
- (4) *Tage August*, f. 1881 ²⁶/₃, fil. d:r (U p p s a l a). G. 1912 ⁶/₈ m. *Ellen Charlotta Mährbeck*, f. 1878 ³¹/₅.

Kräpelien.

Tysk släkt, som med nedanstående Johan David Kräpelien öfverflyttade från Stralsund till Stockholm 1801.

Litteratur: Sv. Släktkalender 1888; Sv. Släktkalendern 1912, 13.

Johan David, f. 1768, fanjunkare, † 1825. G. 1791 m. Maria Elisabeth Hansen, f. 1762, † 1848.

Söner:

1. Gottfrid Christopher, f. 1792, löjtnant, slottsfogde på Stockholms slott, † 1856. G. m. Gustava Wilhelmina Sjögren, f. 1801, † 1873.

Barn:

- 1) Carl Wilhelm Gottfrid Christopher, f. 1823, handlande o. vice konsul, † 1882. G. 1850 m. Maria Charlotta Estlander, f. 1828, † 1889.

Barn:

- (1) Carl Lennart, f. 1855, postexpeditör, riksdagsnotarie, † 1901. G. 1882 ⁹/₅ m. *Carolina Lovisa Fischer*, f. 1860 ¹³/₁, biträde hos generalpoststyrelsen (S t o c k h o l m).

Barn:

Alfhild Maria, f. 1884 ²²/₅, lärarinna vid Detthowska skolan i S t o c k h o l m.

- Ida Margareta (Greta)*, f. 1894 ¹⁸/₈.
Hans Lennart, f. 1895 ²⁰/₁₂.
Bertel Lennart, f. 1897 ²⁴/₈.
- (2) *Carl Casimir*, f. 1856, sjökaptan, † 1909. G. 1888 ²²/₄ m. *Fanny Wendelin*, f. 1863 ²³/₃.
- (3) *Ellen Maria*, f. 1862 ²²/₃. G. 1889 ¹/₇ m. landssekreteraren, lagmannen *Gottlieb Leopold*, f. 1854, † 1896 (Hälsingfors).
- (4) *Olga Maria*, f. 1863 ¹⁷/₇. G. 1890 ²⁵/₅ m. häradshöfdingen i Piikkis domsaga i Finland, RRS:t St O 3 kl., *Johannes Leopold*, f. 1852 ⁶/₈.
- 2) *Oscar Fredrik*, f. 1831, stationsinspektör, † 1899. G. 1868 ²⁰/₁₀ m. *Selma Mathilda Leufwenmark*, f. 1849 ²⁶/₇ (Stockholm).

Barn:

- (1) *Ernst Ludvig*, f. 1869 ²/₁₀, jur. kand., civil-assessor vid Stockholms rådhusrätt. Beb. egen villa i Lidingö Villastad. G. 1902 ¹⁰/₆ m. *Agnes Hildegard Christerson*, f. 1872 ¹⁶/₆.

Barn:

- Märta Katarina*, f. 1903 ²⁴/₃.
Hans Yngve, f. 1905 ¹⁰/₃.
Ernst Oskar, f. 1906 ²⁷/₁₀.
- (2) *Ellen Wilhelmina Mathilda*, f. 1871 ⁵/₇. G. 1900 ⁴/₆ m. telegrafkommissarien *Julius Teodor Almgren*, f. 1868 ¹⁵/₉ (Ludvika).
- (3) *Oskar Elis*, f. 1874 ⁷/₂, grosshandlare (Stockholm). G. 1902 ⁷/₆ m. *Elsa Maria Törnequist*, f. 1879 ²⁶/₈.

Söner:

- Nils Oskar*, f. 1906 ¹³/₆.
Ulf Ejnar, f. 1908 ¹⁴/₂.
- (4) *Selma Katarina*, f. 1883 ²¹/₁₀. G. 1913 ¹¹/₆ m. kontorschefen *Bertel Schröder*, f. 1888 ³/₆ (Stockholm).
- 3) *Emma Elisabeth*, f. 1836 ³⁰/₄ (Stockholm).
2. *Carl Gottfrid*, f. 1793, underlöjtnant, † 1879. G. 1818 m. *Anna Charlotta Hammarlund*, f. 1798, † 1845.

Söner:

- 1) *Carl Johan Ludvig*, f. 1826, fanjunkare, † 1865. G. 1858 ¹²/₁₀ m. *Sofia Helena Malmberg*, f. 1831 ⁷/₂ (Bofors).

Barn:

Anna Sofia, f. 1860 ⁴/₃. G. 1884 ²⁰/₂ m. folkskol-
läraren *Fredrik Ekman*, f. 1859 ²⁰/₃.

Johan Gottfrid, f. 1861, landbrukare i Nordame-
rika, † 1897. G. 1886 ⁸/₅ m. *Mathilda Jo-*
hansson, f. 1864 ²¹/₅.

Maria Katarina, f. 1863 ¹⁸/₆ (Bofors).

- 2) *Julius Andreas*, f. 1838 ¹⁰/₂, f. d. fanjunkare vid
Lifreg:ets dragonkår (Uppsala). G. 1879 ¹⁸/₁₀
m. *Sofia Charlotta Burman*, f. 1846 ²⁰/₁.

Barn:

Karl Johan Julius (Hans), f. 1880 ³¹/₇, bergs-
ingenjör (Kiruna).

Ester Signe Maria, f. 1884 ¹/₇, statistiskt biträde
i riksbanken (Stockholm).

Kreüger och Kreuger.

Äldste kände stamfadern var skepparen David Kreuger från Wismar, † 1730, som i slutet af 1600- eller början af 1700-talet inflyttade till Kalmar. Hans sonson Anders, f. 1720, † 1778, först löjtnant vid Kalmar regemente, sedermera kopparslagare, hade i sitt gifte med Maria Bodecker bl. a. barn nedanstående sönerna Johan Fredrik och Petter. Den äldre grenen skrifver namnet Kreüger, medan den yngre i allmänhet bibehållit det ursprungliga skrifsättet Kreuger.

Litteratur: Sv. Släktkalender 1886; Leijonhufvud, Ny Sv. Släktbok; Sv. Släktkalendern 1912, 13.

Äldre grenen (Kreüger):

Johan Fredrik, f. 1753, tullförvaltare, † 1823. G. 1:o
1780 m. Anna Sara Cederhvarf, f. 1760, † 1799; 2:o
1801 m. Agata Charlotta Ivendorff, f. 1774, † 1850.

Söner, i 1:a gifftet:

1. Johan Henrik, f. 1782, amiral, † 1858. G. 1817 m.
Euphrosyne Tenger, f. 1793, † 1868.

Barn:

- 1) Carl Henrik, f. 1822, konteramiral, † 1898 ¹³/₁₂. G.
1:o 1855 m. Hedvig Beata Matilda Retzius, f. 1833,
† 1867; 2:o 1870 m. friherrinnan Ingeborg Catha-
rina Erika Sparre, f. 1837, † 1910.

Barn, i 2:a gifftet:

- (1) *Carl Henrik Erik Magnus Henning*, f. 1871
¹⁰/₈, kapten o. kompanichef vid Kronobergs

reg:te, förste lärare vid Krigsskolan (Stockholm). G. 1896 ³⁰/₁₂ m. *Julia Marianne Milde*, f. 1872 ¹²/₁₁.

Son:

Mikael Alexander, f. 1903 ¹/₆.

(2) *Hedvig Ingeborg Sofia Euphrosyne*, f. 1874 ²⁴/₁. G. 1904 ²⁷/₄ m. d:r *Christian Daniel Bonaventura (Bonny) Howitz*, f. 1871 ²²/₇ (Köpenhamn).

2) Oskar Fredrik, f. 1824, kommandörkapten af 1:a graden, † 1907 ³/₁₀, G. 1868 ⁵/₁₁ m. *Marie Louise Albertine Philomène de Gendre*, f. 1841 ¹⁹/₂. Äg. jämte sonen o. beb. *Smedsudden* i Stockholm.

Son:

Pierre Henri Marie, f. 1869 ⁸/₈, ingenjör, amanuens i Patent- o. registreringsverket (*Smedsudden*, Stockholm).

3) Klas Hjalmar, f. 1826, generalmajor, † 1891 ²/₃. G. 1:o 1860 m. *Ida Blenda Nordenfalk*, f. 1838, † 1865; 2:o 1870 ²²/₁₁ m. *Bertha Isabella Koch*, i hennes 2:a gifte, f. 1845 ⁵/₃. Äg. o. beb. hus i *Växjö*. Barn, i 1:a giftet:

Hjalmar Johan Henrik, f. 1861 ¹⁴/₈, auditör vid Kronobergs reg:te, häradsskrifvare i Uppvidinge härads fögderi, vice häradshöfding, RWO (*Växjö*). G. 1907 ⁴/₆ m. *Ingegerd Louise von Sydow*, f. 1879 ²⁸/₁₀.

i 2:a giftet:

Ida Bertha, f. 1871 ¹⁵/₁₁. G. 1894 ¹⁰/₁₀ m. majoren Arvid Erland Gustaf Bergensträhle, f. 1860, † 1911 (*Växjö*).

Allan Henrik Mikael, f. 1873 ⁹/₄, kapten o. kompanichef vid Kronobergs reg:te, f. d. generalstabsofficer, f. d. militärattaché, K Ben Sv S, R Fr HL (*Växjö*).

Sten Henrik, f. 1874 ¹⁴/₇ (*Växjö*).

Vera, f. 1875 ²⁴/₈ (*Växjö*).

4) *Teresia Josephina (Thérèse)*, f. 1828 ¹³/₃ (Stockholm).

i 2:a giftet:

2. Carl Christian, f. 1803, öfverste, † 1865. G. 1832 m. *Carolina Fredrika Fries*, f. 1811, † 1888.

Dotter:

Agda Augusta Carolina, f. 1839 ¹⁵/₄ (Paris).

Yngre grenen (Kreuger):

Petter, f. 1758, handlande, † 1807. G. 1786 m. Ulrika Åbrandt, f. 1766, † 1821.

Son:

Anders Lorentz, f. 1791, handlande, konsul, † 1859. G. 1819 m. Maria Callerström, f. 1794, † 1868.

Söner:

- 1) Per Edvard, f. 1820, handlande, vice konsul, † 1895. G. 1846 m. Carolina Amalia von Sydow, f. 1820, † 1893.

Barn:

- (1) *Hilma Amalia*, f. 1847 $\frac{7}{1}$. G. 1870 $\frac{21}{9}$ m. f. d. sjökaptanen *Carl von Diederichs*, f. 1838 $\frac{28}{5}$ (Stockholm).
- (2) *Oskar Lorentz*, f. 1848 $\frac{1}{9}$, grosshandlare o. dansk konsul i Kalmar, R D D O. Beb. eget hus i nämnda stad o. äg. hus i Färjestaden på Öland. G. 1874 $\frac{27}{10}$ m. grefvinnan *Ebba Ulrika Wilhelmina Sparre af Söfdeborg*, f. 1855 $\frac{15}{6}$.

Söner:

- a) *Per Erik*, f. 1875 $\frac{21}{9}$, kamrerare vid riksbankens afdelningskontor i Kalmar. G. 1909 $\frac{1}{12}$ m. *Edit Eriksson*, f. 1884 $\frac{24}{6}$.
- b) *Sten Lorentz*, f. 1876 $\frac{20}{9}$ (London).
- c) *Henrik*, f. 1882 $\frac{24}{6}$, civilingenjör, lärare i byggnadsteknik vid Tekniska högskolan. Inneh. konsulterande byggnadskonstruktionsbyrå i Stockholm. G. 1905 $\frac{30}{12}$ m. *Karin Ericsson*, f. 1884 $\frac{6}{10}$.

Söner:

- Harry*, f. 1906 $\frac{13}{10}$.
Erik, f. 1910 $\frac{5}{8}$.
- d) *Cläus Georg Urban*, f. 1889 $\frac{9}{11}$, civilingenjör (Stockholm).
 - e) *Louis*, f. 1894 $\frac{11}{12}$.
 - (3) *Ernst August*, f. 1852 $\frac{8}{3}$, rysk vice konsul i Kalmar, verkst. direktör för aktb. Kalmar o. Mönsterås tändsticksfabriker. G. 1876 $\frac{17}{6}$ m. *Jenny Emilia Forssman*, f. 1856 $\frac{19}{11}$ (Kalmar).

Barn:

Ingrid, f. 1877 $\frac{3}{1}$. G. 1908 $\frac{8}{3}$ m. docenten i obstetrik o. gynekologi vid Karolinska institutet, med. d:r *Erik Olof Magnus Ahlström*, f. 1877 $\frac{17}{12}$ (Stockholm).

Helga, f. 1878 $\frac{6}{11}$. G. 1906 $\frac{1}{3}$ m. direktören för banque de Suède et de Paris *Axel Johan Hallin*, f. 1877 $\frac{21}{6}$ (Paris).

Ivar, f. 1880 $\frac{2}{3}$, civilingenjör, verkst. direktör i aktb. Sveriges förenade tändsticksfabriker, ledamot af styrelsen för Stockholms luteknings- o. garantiaktb. (Stockholm).

Thorsten, f. 1884 $\frac{17}{6}$, ingenjör, argentinsk vice konsul i Kalmar, vice verkst. direktör för aktb. Kalmar o. Mönsterås tändsticksfabriker. G. 1913 $\frac{15}{11}$ m. *Elsa Anna Cecitia Tamm*, f. 1886 $\frac{28}{5}$.

Greta, f. 1889 $\frac{22}{6}$. G. 1912 $\frac{6}{11}$ m. öfveringenjören hos Bergsunds mek. verkstadsaktb. *Gunnar Ekström*, f. 1878 $\frac{2}{3}$ (Stockholm).

Britta, f. 1891 $\frac{11}{6}$.

(4) *Carolina Maria (Lina)*, f. 1856 $\frac{28}{11}$. G. 1878 $\frac{19}{12}$ m. f. d. lektorn, RNO, fil. d:r *Gottvard Magnus Gullberg*, f. 1845 $\frac{27}{2}$ (Kalmar).

(5) *Fredrik Emil*, f. 1858 $\frac{1}{5}$, köpman i London. G. 1892 m. *Emily Griffins*.

Söner:

Oscar Fredrik, f. 1893.

Carl Eugen, f. 1896.

2) *Johan August*, f. 1821, handlande, † 1887. G. 1852 m. *Christina Elisabet Lidman*, f. 1831, † 1878.

Barn:

(1) *Anders Fredrik*, f. 1854, grosshandlare, † 1905. G. 1889 $\frac{9}{7}$ m. *Anna Katarina Johanna af Geijerstam*, f. 1863 $\frac{10}{6}$. Äg. jämte barnen, hus i Kalmar.

Barn:

Anna Maria (Maja), f. 1890 $\frac{29}{4}$, gymnastikdirektör (Lund).

Nils Johan, f. 1894 $\frac{15}{12}$.

Gustaf Olof (Olle), f. 1898 $\frac{8}{10}$.

Anna Elisabet (Anna-Lisa), f. 1905 $\frac{30}{3}$.

(2) *Johan Gustaf*, f. 1856 $\frac{7}{4}$, grosshandlare, tysk konsul o. nederländsk vice konsul i Kalmar. Äg. Björka i Småland o. hus i nämnda stad. G. 1886 $\frac{17}{8}$ m. *Alma Eva Christina (Stina) af Geijerstam*, f. 1865 $\frac{20}{4}$.

Barn:

Elsa, f. 1888 ¹¹/₂, lärarinna.
Stina, f. 1889 ¹³/₉, gymnastikdirektör.
Sven Johan, f. 1891 ²/₁₁, artist.
Gösta Emanuel, f. 1898 ²⁸/₁.
Hans Karl, f. 1901 ⁷/₂.

- (3) *Nils Edvard*, f. 1858 ¹¹/₁₀, artist (djur- o. landskapsmålare) (Stockholm). G. 1886 ¹⁵/₅ m. *Bertha Elisabeth von Essen af Zellie*, f. 1857 ²/₃.

Dotter:

Elisabeth (Bessie), f. 1889 ¹⁰/₇.

- (4) *Ellen Christina*, f. 1862 ⁰/₂. G. 1897 ¹⁹/₆ m. läroverksadjunkten, fil. d:r *Klas Alfred Essén*, f. 1852 ⁹/₁₀ (Lidköping).
 (5) *Elisabeth Gustafva*, f. 1870 ⁰/₂. G. 1899 ⁸/₅ m. trafikchefen Ernst Morén, f. 1867, † 1907 (Kalmar).
 3) *Erik Lorentz*, f. 1823, godsägare, fabriksidkare, † 1913 ⁸/₂. G. 1857 m. *Carolina Eleonora Sophia Brusenius*, f. 1820, † 1888.

Barn:

- (1) *Jane Maria*, f. 1860 ¹¹/₂. G. 1888 ²⁷/₁₂ m. föreståndaren för Skaraborgs läns landtmannaskola, direktören, R W O. *Johan Fredrik Magnus Hamnström*, f. 1855 ²⁵/₁₀ (Skara).
 (2) *Anders Lorentz*, f. 1862 ¹⁹/₇, anställd hos firman Franck & Comp. i Hälsingfors. G. 1896 ¹/₁₀ m. *Olga Lagus*, f. 1859 ¹⁷/₈.

Söner:

Erik Ragnar, f. 1897 ⁴/₈.
Johan Arnold Andreas, f. 1898 ³⁰/₆.

Kruckenber 1912, 13 — **Kruse** (från Karlshamn)
 1912, 13. — **Kruse** (från Lund) 1912, 13.

Kugelberg.

Släkten säges härstamma från Lifland och dess förste med säkerhet kände medlem i Sverige var handlanden i Stockholm Henrik Kugelberg, † 1734. I sitt första gifte m. Maria Hultman, f. 1681, † 1706, hade han bl. a. barn sonen Carl Henrik, f. 1705, † 1786, handlande o. rådmän i Jönköping, fader till handlanden Carl Fredrik o. direktören Johan Nikolans Kugelberg.

Litteratur: Sv. Släktkalender 1887; Leijonhufvud, Ny Sv. Släktbok; Sv. Släktkalenderu 1912, 13.

Äldre grenen:

Carl Fredrik, f. 1733, handlande, † 1793. G. m. Maria Charlotta Hofling, f. 1740, † 1802.

Son:

Gustaf Fredrik, f. 1772, klädesfabrikör, † 1850. G. 1807 m. Johanna Gustafva Österberg, f. 1785, † 1857.

Son:

Fredrik Wilhelm, f. 1810, klädesfabrikör, † 1855. G. 1836 m. Anna Maria Carolina Schildt, f. 1814, † 1867.

Barn:

(1) Carl Henrik, f. 1838, direktör, † 1912 ²²/₅. G. 1863 ²⁹/₈ m. *Wilhelmina Gustafva Steinmetz*, f. 1845 ⁵/₉ (Stockholm).

Barn:

a) *Hilma Eugenia*, f. 1864 ²⁶/₉. G. 1884 ²⁰/₁₂ m. protokollssekreteraren, R W O, *Axel Henrik Looström*, f. 1851 ²⁵/₅ (Stockholm).

b) *Alma Maria Wilhelmina*, f. 1866 ¹⁹/₂. G. 1901 ¹⁹/₁₀ m. kammarskrifvaren i tullverket *Johannes Hallén*, f. 1868 ⁵/₁₀ (Stockholm).

c) *Vesta Ultima*, f. 1875 ³⁰/₆ (Stockholm).

d) Henrik Einar, f. 1878, grosshandlare, † 1905. G. 1899 m. *Emma Maria Carlsson*, f. 1877 ³⁰/₃ (Stockholm).

Barn:

Margit Wilhelmina, f. 1899 ¹⁹/₁₀.

Nils Henrik, f. 1901 ⁷/₂.

e) *Carl Harald*, f. 1880 ²²/₁₁, verkst. direktör i Aug. Holtz gulddragerifabriksaktb. (Stockholm). G. 1909 ¹⁷/₄ m. *Elise Agnes (Lisa) Werner*, f. 1885 ¹⁸/₁₁.

Son:

Carl Fredrik, f. 1912 ³⁰/₃.

- f) *Anna Maria*, f. 1882 ²⁷/₁₀. G. 1904 ²⁵/₁₁ m. kaptenen i armén, löjtnanten vid Karlskrona grenadjärreg:te, frih. *Israël Henrik Adolf Alexander Lagerfelt*, f. 1871 ²⁰/₈. Äg. o. beb. *Villa Lagerfelt* (Karlskrona).
- (2) *Carolina Johanna*, f. 1843 ³⁰/₁₀. G. 1868 ¹⁸/₄ m. tullförvaltaren *Gustaf Alexis Askergren*, f. 1838, † 1907 (Stockholm).

Yngre grenen:

Johan Nikolaus, f. 1734, direktör, † 1815. G. 2:o 1798 m. *Wilhelmina Gyllenskepp*, f. 1772, † 1851.

Söner:

1. *Wilhelm Magnus*, f. 1801, häradshöfding, † 1884. G. 1830 m. *Charlotta Emerentia Carlberg*, f. 1803, † 1890.

Söner:

- 1) *Johan Olof*, f. 1831, vice häradshöfding, † 1908. G. 1862 ¹⁰/₃ m. friherrinnan *Augusta Johanna Bernhardina von Otter*, f. 1841 ⁸/₂ (Jönköping).

Barn:

- (1) *Anna Charlotta Sofia*, f. 1863 ¹⁴/₂. G. 1889 ²³/₁₀ m. assessorn *Henrik Natanael Laurell*, f. 1849, † 1898 (Uppsala).
- (2) *Hilda Charlotta (Lotten)*, f. 1865 ⁸/₄. G. 1894 ²³/₆ m. bruksägaren, ordf. i styrelsen för Köping—Uttersbergs järnvägsaktb., verkst. direktören i styrelsen för Riddarhytte aktb., *R W O*, *R It Kr O*, *R Ö J Kr O 3 kl.*, *R Ö Fr J O*, *Anton Richard Ohlson*, f. 1851 ²⁸/₁ (Stockholm).
- (3) *Fredrik Wilhelm*, f. 1869 ¹⁸/₅, öfveringenjör o. chef för "Accumulatoren Fabrik Actien-gesellschafts" ingenjörafdelning i Stockholm. G. 1899 ²⁹/₄ m. *Karin Mathilda Amelia Kylberg*, i hennes 2:a gifte, f. 1860 ²¹/₁₂.

Son:

Wilhelm Bertil, f. 1900 ³¹/₇.

- 2) *Carl Wilhelm August*, f. 1836 ²⁸/₈, f. d. ryttmästare vid Smålands husarreg:te, *R S O* (Jönköping). G. 1869 ⁷/₁₂ m. *Charlotta Aurore Sofia von Malmborg*, f. 1846 ³⁰/₁.

Barn:

Carl Fredrik, f. 1870 ²⁰/₉, med. lic., läkaremissionär i Indien, Eng Krön M (Tirupatur, Ramnad district, British South India). G. 1903 ¹²/₁ m. *Eva Karolina Rogberg*, f. 1874 ¹⁰/₉.

Carl Gustaf, f. 1874 ⁴/₄, elektriker.

Märta Charlotta, f. 1876 ¹⁸/₁₂. G. 1903 ¹⁷/₄ m. majoren vid Vendes artillerireg:te *Bernhard Emanuel Andrén*, f. 1869 ⁶/₇ (Kristianstad).

Karin Charlotta, f. 1887 ²²/₃. G. 1911 ²³/₆ m. löjtnanten vid Smålands artillerireg:te *Hjalmar Axel Fritz Cedercrona*, f. 1883 ²³/₁₂ (Jönköping).

- 3) *Fredrik*, f. 1839, öfverste, † 1907. G. 1:o 1867 m. *Augusta Henrica Munck af Fulkila*, f. 1849, † 1869; 2:o 1870 m. *Louise Ulrica Henriette Munck af Fulkila*, f. 1840, † 1889.

Söner, i 1:a giftet:

- (1) *Bror*, f. 1868 ¹⁶/₆, kapten o. kompanichef vid Jönköpings reg:te, T Medj O 4 kl. Äg. *Ekeberg* o. *Jordanstorp* i Småland (Jönköping). G. 1:o 1896 m. *Violet Hilda Sylvia Karin Alrutz*, f. 1875, † 1900; 2:o 1902 ⁵/₈ m. *Elsa Clara Lovisa Virgin*, f. 1881 ²⁸/₁.

Son, i 1:a giftet:

Ingemar Fredrik Reinhold, f. 1899 ²⁹/₁₁.

i 2:a giftet:

- (2) *Carl*, f. 1871 ¹⁸/₉, kapten o. kompanichef vid Karlskrona grenadjärreg:te, R Ned O N O. Äg. o. beb. *Villa Elleskär* (Karlskrona). G. 1904 ²³/₃ m. *Ebba Ingegerd Augusta von Mentzer*, f. 1874 ¹/₁₁.

Söner:

Björn Arvid Fredrik, f. 1905 ⁹/₂.

Fredrik Carl Magnus, f. 1910 ²⁰/₅.

2. *Claes August*, f. 1803, kapten, godsägare, † 1895. G. 1832 m. *Carolina Wilhelmina Beata Eleonora von Post*, f. 1812, † 1894.

Barn:

- 1) *August Wilhelm*, f. 1834, f. d. kapten, † 1910. G. 1872 ³¹/₇ m. *Henrietta Helena Maria Cedercrona*, f. 1848 ³¹/₇ (L. i Jönköping).

Barn:

- (1) *Maria Augusta Wilhelmina*, f. 1873 ²²/₆. G. 1899 ¹⁵/₃ m. verkst. direktören i Finsjö kraftaktb. *Johan Gustaf Hazelius*, f. 1868 ³⁰/₀ (Finsjö).
- (2) *Hedvig Charlotta Constantia*, f. 1877 ²⁰/₂. G. 1901 ²⁸/₁₂ m. f. d. underlöjtnanten vid Första lifgrenadjärreg:tet, regementsintendenten vid Upplands artillerireg:te, disponenten vid Uppsala bayerska bryggeriaktb., *Fredrik Wilhelm af Ekenstam*, f. 1873 ¹⁰/₁₂.
- (3) *Fredrik Wilhelm*, f. 1878 ¹⁴/₅, skogsförvaltare vid aktb. Stjärnfors-Ställdalen (Stjärnfors, Kopparberg). G. 1909 ⁸/₁₂ m. *Johanna Maria (Hanne-Marie) Berndes*, f. 1885 ²⁴/₃.

Söner:

- Hans Gustaf Wilhelm*, f. 1911 ²¹/₉.
Claes August, f. 1913 ¹⁴/₃.
- (4) *Helena Eleonora Lovisa (Ellen)*, f. 1879 ¹⁷/₆. G. 1905 ¹⁰/₁₀ m. kammarskrifvaren vid tullkammaren i Norrköping *Johan Alfred (Jonas) Peterson*, f. 1867 ¹⁹/₁₁.
 - (5) *Bror Arvid August*, f. 1880 ³⁰/₈, löjtnant vid Första lifgrenadjärreg:tet (Stockholm).
 - (6) *Märtha Elisabet Louise*, f. 1881 ⁶/₁₁. G. 1899 ²⁸/₆ m. vice häradshöfdingen, advokaten, ledamoten af Djurgårdskommissionen, RWO, *Johan Gustaf Abenius*, f. 1863 ¹³/₃. Äg. o. beb. villan Västra Fällan (Trångsund, Södertörns Villastad).
 - (7) *Claes Conrad*, f. 1883 ¹⁶/₁, trävarutjänsteman (Sollefteå).
 - (8) *Brita Eva Jacqueline*, f. 1885 ⁸/₁₀. G. 1908 ³¹/₇ m. auditören vid Upplands artillerireg:te *Johan Fredrik (John) Åström*, f. 1872 ²/₁₂. Innehar advokatbyrå i Uppsala.
 - (9) *Alfhild Ulrica (Ulla)*, f. 1887 ²/₂.
 - (10) *Nils Gustaf*, f. 1889 ¹⁹/₂, underlöjtnant vid Första lifgrenadjärreg:tet (Linköping).
- 2) *Oscar Fredrik*, f. 1837 ¹³/₈, f. d. kapten vid Första lifgrenadjärreg:tet, RSO. Äg. Bålnäs m. fl. egendomar i Östergötland (Malexander). G. 1880 ²/₃ m. *Ellen Mathilda Carolina Hagberg*, f. 1860 ¹/₈.

Barn:

- (1) *Sigrid Sofia Carolina*, f. 1880 ¹⁰/₁₂. G. 1903 ²⁶/₉ m. baningenjören af 2:a klass vid statens järnvägar, löjtnanten i Väg- och vattenbyggnadskåren, civilingenjören *Gustaf Einar Olivier Lindman*, f. 1877 ²⁵/₉ (Alfvesta).
- (2) *Hedvig Maria Wilhelmina (Lalla)*, f. 1881 ²⁷/₁₂.
- (3) *Carl Oskar*, f. 1883 ²⁰/₁₀, civilingenjör, ingenjör vid Stockholms stads Landtegendomsnämnd, reservlöjtnant i Fortifikationens reserv (Emskede, Stockholm). G. 1908 ⁴/₅ m. *Addi Sirenus* från Finland.

Barn:

- Marianne*, f. 1909 ²⁹/₅.
Erik Klaes Henrik, f. 1913 ³/₅.
- (4) *Erik Gustaf*, f. 1891 ⁹/₃, underlöjtnant vid Första lifgrenadjärreg:tet.
 - 3) *Elisabeth Sofia Charlotta (Betty)*, f. 1840 ⁶/₅. Äg., jämte systern *Jacqueline*, o. beb. *Spellinge* i Östergötland (*Mantorps*).
 - 4) *Otto Mauritz*, f. 1843 ³¹/₁, f. d. revisor i generalpoststyrelsen, f. d. kassör i civilstatens pensionsinrättning, R W O. Äg. del i o. beb. hus i Stockholm. G. 1883 ²³/₁₁ m. *Anna Magdalena Strokkirk*, f. 1855 ²¹/₇.

Dotter:

- Eva Wilhelmina Magdalena*, f. 1885 ²⁰/₇.
- 5) *Eva Aurora*, f. 1844 ²¹/₂. G. 1877 ²⁵/₉ m. f. d. kaptenen vid Smålands grenadjärkår, R S O, *Viktor Herman Killander*, i hans 2:a gifte, f. 1844 ²⁸/₁₀. Äg. o. beb. *Viksbo* i Småland (*Byarum*).
 - 6) *Claes Reinhold*, f. 1845 ¹⁶/₇. Äg. o. beb. *Borg* i Östergötland (*Mantorps*).
 - 7) *Erik Victor*, f. 1851 ¹⁵/₁₂, e. jägmästare. Äg. *Kristberg* i Östergötland (*Örebro*). G. 1883 ²⁹/₁₀ m. *Amelie Jacqueline Charlotte Victorine (Amy) von Post*, f. 1858 ¹²/₉.

Barn:

- Elsa Margareta*, f. 1886 ¹⁰/₁.
Nils Edvard, f. 1887 ²²/₅.
Märta Ebba Wilhelmina, f. 1889 ²⁴/₇.

Karin Ellen Louise, f. 1891 $\frac{7}{3}$.

Margit, f. 1896 $\frac{5}{4}$.

8) *Jacqueline Matilda*, f. 1857 $\frac{11}{5}$. Äg., jämte system Betty, o. beb. Spellinge (Mantorp).

Kullgren (Kristinehamn-Uddevallasläkten) 1913. —
Lagergren 1912, 13.

Lagerlöf

(Värmlandssläkten).

Äldste kände stamfadern Peter, som lefde i slutet af 1500- och början af 1600-talen var bonde i Skifved i Grafva socken i Värmland. Efter födelseorten antog sonen Magnus Petri, f. 1605, † 1674, kapellan i Sunne och Emtervik, namnet Schivedius, hvilket hans till vuxen ålder komna barn utbytte mot Lagerlöf. Bland dessa barn (i Magnus Petri 1:a gifte med Catharina Brunia, † 1663) var Petrus Lagerlöf, f. 1648, † 1699, professor och rikshistoriograf, den utmärkta svenska och latinska skalden, Erland Lagerlöf, f. 1653, † 1713, professor i Lund och universitetets rektor, samt Daniel Lagerlöf, f. 1651, † 1718, prost och kyrkoherde, hvilken blef stamfader för nu lefvande medlemmar af denna släkt. Daniel Lagerlöf var gift 1:o 1680 m. Magdalena Hofstenia, f. 1648, † 1691 och 2:o 1694 m. Mariana Kentzel, f. 1672, † 1754. Bland flera barn föddes i första giften sonen Nicolaus, f. 1688, † 1769, professor och superintendent öfver Karlstads stift (barnen adlades von Lagerlöf, ätten utdog 1835) och i andra giften sonen Anders, f. 1700, † 1769, som i sitt första gifte med Christina Engel Hofsten, f. 1715, † 1761, hade sönerna Daniel Johan och Anders (se nedan).

Litteratur: Aurep. Sv. Släktboken II; Sv. Släktkalendern 1912, 13.

Äldre grenen:

Daniel Johan, f. 1737, kyrkoherde, † 1784. G. 2:o m. Brita Sejdalia, f. 1746, † 1796.

Söner:

1. Daniel, f. 1776, regementsskrifvare, † 1852. G. 1784 m. Elisabeth Maria Wennervik, f. 1784, † 1864.

Son:

Erik Gustaf, f. 1819, löjtnant, † 1885. G. 1849 $\frac{18}{10}$ m. *Elisabeth Lovisa Wallroth*, f. 1827 $\frac{29}{4}$ (Falun).

Barn:

- (1) *Carl Daniel*, f. 1850 $\frac{1}{8}$, med. lic., lasarettso. stadsläkare i Kungälf, RWO. Äg. hus i nämnda stad. G. 1892 $\frac{2}{6}$ m. *Elin Röing*, f. 1872 $\frac{2}{6}$.

Barn:

Eira, f. 1895 $\frac{26}{6}$.
Karl Gustaf, f. 1898 $\frac{27}{10}$.
Märtha, f. 1901 $\frac{13}{4}$.
Nils Holger, f. 1907 $\frac{6}{8}$.

- (2) *Johan Gustaf*, f. 1854, disponent o. fabriksägare, † 1912 $\frac{25}{6}$. G. 1886 $\frac{18}{12}$ m. friherrinnan *Eva Maria Natalia (Nanny) Rappe*, i hennes 2:a gifte, f. 1854 $\frac{19}{4}$ (Seattle, Wash., Nordamerika).

Son:

Per Gustaf Johan (Percy), f. 1887 $\frac{27}{12}$, tekn. studerande vid Washingtons universitet i Seattle.

- (3) *Selma Ottiliana Lovisa*, f. 1858 $\frac{20}{11}$, fil. hedersd:r, författarinna, Nobelpristagare i litteratur 1909, ML & A, Sv A stora GM, L VVS, L Sv LS i Finland, Hed L Värmlands Nat i Uppsala o. Lund. Beb. eget hus i Falun o. äg. Mårbacka i Värmland.
- (4) *Gerda Julia Elisabet*, f. 1862 $\frac{8}{8}$. G. 1887 $\frac{19}{11}$ m. extra jägmästaren, förvaltaren af Stora Kopparbergs bergslags aktb:s bruksskogar, *August Johan Edvard Ahlgren*, f. 1861 $\frac{24}{7}$ (Falun).
2. *Magnus*, f. 1778, kontraktsprost, † 1844. G. 1814 m. *Catharina Maria Roos af Hjelmäter*, f. 1786, † 1865.

Barn:

- 1) *Carl Johan*, f. 1817, tullförvaltare, † 1885. G. 1868 $\frac{26}{11}$ m. *Clara Regina de Broen*, f. 1841 $\frac{13}{8}$ (Stockholm).

Barn:

- (1) *Karin Cecilia*, f. 1869 $\frac{29}{8}$, anställd i försäkringsbolaget Valand (Stockholm).
 (2) *John*, f. 1871 $\frac{13}{1}$, ex. apotekare (Stockholm).
 (3) *Erland Magnus*, f. 1872 $\frac{5}{10}$, förvaltare vid Hagge bruk (Hagge). G. 1907 $\frac{5}{10}$ m. *Nanna Maria Elisabeth Broms*, f. 1877 $\frac{8}{7}$.

Dotter:

Greta Elisabeth, f. 1910 $\frac{18}{7}$.

- (4) *Carl*, f. 1878 ⁵/₄, kamrerare i brandförsäkringsaktb. Fenix (Stockholm). G. 1903 ⁹/₅ m. *Euphrosyne (Ninni) Rubenson*, f. 1877 ⁹/₆.

Barn:

Ulla, f. 1905 ¹⁴/₁₂.

Eva, f. 1909 ¹/₁₁.

Erland Gustaf, f. 1912 ⁴/₈.

- (5) *Hans*, f. 1880 ²⁹/₃, direktör för Scandinavian American Trading Co. (New-York, Nordamerika). G. 1904 ²²/₈ m. *Clara Lenz* från Lübeck.

Barn:

Mabel Lenz, f. 1905 ¹²/₇.

Carl Peter Gerell, f. 1908 ¹²/₁₁.

Erik Gustaf, f. 1910 ⁵/₅.

- 2) *Magnus*, f. 1819, regementsläkare, † 1885. G. 2:o 1853 m. *Hedvig Elisabeth Margareta Clarholm*, f. 1830, † 1885.

Barn, i 2:a giftet:

- (1) *Magnus*, f. 1853 ²³/₉, komminister i Sunnemo församling i Värmland (Noretorp, Sunnemo). G. 1887 ²⁸/₆ m. *Anna Maria Elisabeth Setterblad*, f. 1862 ²⁰/₃.

Barn:

Karl Daniel, f. 1890 ¹/₈.

Magnus Samuel, f. 1892 ²⁷/₈.

Erland Nathanael, f. 1893 ¹⁶/₁₂.

Nils Petrus, f. 1895 ²⁵/₈.

Anna Hedvig Elisabeth, f. 1897 ¹⁸/₃.

Ruth Helena, f. 1901 ²/₈.

Elin Maria, f. 1904 ⁵/₈.

Sven Efraim, f. 1906 ²³/₇.

- (2) *Daniel*, f. 1855 ¹⁹/₁₀, civilingenjör, förste kontrollör vid sockerbeskattningen i Stockholm.
- (3) *Hedvig Maria*, f. 1859 ³¹/₁₀. G. 1909 ²²/₁₂ m. husägaren *Johan Edvard (Jan) Pilman*, f. 1865 ⁶/₃ (Hedvigsro, Blombäcka, Södertälje).
- (4) *Carl*, f. 1862 ⁸/₆, jur. kand., ledamot af Sveriges advokatsamfund, praktiserande advokat i Stockholm.
- (5) *Anna Elisabeth*, f. 1864 ²⁶/₅, lärarinna (Lund).

- (6) *Petrus*, f. 1866 ²⁹/₁₀, bokförelare i Brand- o. liffförsäkringsaktb. Skåne (Malmö). G. 1909 ¹⁴/₆ m. *Hilma Andréa Andréasson*, f. 1885 ²⁹/₃.
- (7) *Nils*, f. 1871 ²⁸/₆, kontorist (Stockholm).
- 3) *Marie Sofie*, f. 1822 ⁷/₇ (Stockholm).
- 4) *Bengt Leonard Christian*, f. 1827, rektor, † 1907 ¹⁰/₂. G. 1863 ⁸/₆ m. *Henriette Sophie Annerstedt*, f. 1841 ²⁷/₅ (Uppsala).

Barn:

- (1) *Magnus*, f. 1864 ²¹/₄ (Melbourne, Australien). G. 1:o 1899 (m. Anna Oskara Lagerlöf, i hennes 1:a gifte, f. 1867); 2:o 1908 ¹/₈ m. *Maria Gillberg*, f. 1870.

Dotter, i 1:a giftet:

- Brita*, f. 1899 ³/₉.
- (2) *Erland*, f. 1867 ²⁷/₁₂, ledamot af Sveriges advokatsamfund, ombudsman hos aktb. Sveriges privata Centralbank, praktiserande advokat i Stockholm. Beb. egen villa i Djursholm. G. 1898 ⁵/₄ m. *Signe Maria Lindström*, f. 1873 ²³/₆.

Barn:

- Gerard*, f. 1899 ³⁰/₁₂.
- Gunvor*, f. 1903 ²³/₄.
- Sven Gösta Christian (Sven Christian)*, f. 1911 ²⁸/₁₁.
- (3) *Sophie Augusta*, f. 1870 ⁵/₁ (Uppsala).
- (4) *Samuel (Sam)*, f. 1872, ingenjör, † 1904. G. 1899 ²⁷/₅ m. *Maria Nikolina (Nina) Broms*, f. 1872 ²⁵/₇ (Stockholm).
- (5) *Maria*, f. 1874 ⁸/₉. G. 1907 ¹/₆ m. domkyrkokomministern *Olof Peter Holm*, f. 1857 ³/₉ (Uppsala).
- (6) *Sven*, f. 1878 ²⁵/₆, jur. o. fil. kand., ledamot af Sveriges advokatsamfund, praktiserande advokat i Stockholm. G. 1909 ²/₁₀ m. *Vera Elisabeth Wallin*, f. 1891 ¹⁹/₁.

Döttrar:

- Margareta Elisabeth*, f. 1911 ¹⁸/₄.
- En dotter, f. 1913 ²³/₁₁.
- 5) *Wilhelmina Elisabeth (Elise)*, f. 1829 ²⁶/₅ (Stockholm).

Yngre grenen:

Anders, f. 1753, jägmästare, † 1834. G. 1789 m. Catharina Ulrika Berggren, f. 1768, † 1859.

Son:

Adolph Magnus, f. 1794, major, † 1862. G. 1843 m. Carolina Mathilda Christensson, f. 1817, † 1891.

Döttrar:

Selma Ulrika Lovisa, f. 1844 ¹¹/₁₁. G. 1864 ¹⁴/₈ m. sessionaten Claës Gustaf Hjelm, f. 1831, † 1908 (S ä f f l e).

Aделаide Mathilda (A d a), f. 1847 ²²/₅. G. 1867 ¹⁴/₉ m. f. d. öfverstelöjtnanten vid Fortifikationen, R S O, R D D O, R N S:t O O, R P r R Ö O 3 kl., *E l i s Gustaf Pontus Sallberg*, f. 1842 ²⁹/₃ (S t o c k h o l m).

Lallerstedt och Letterstedt 1913. — Lamm 1913.

Landelius

(Östgötasläkten).

Äldste kände stamfadern Bengt, † 1687, var bonde på gården Edsberga i Landeryds socken i Östergötland. Gården gick i arf till sonen Sven, sonsonen Knut, f. 1686, † 1732, och sonsonsonen Sven, f. 1721, † 1784, hvilken yngsta son Sven, f. 1765, † 1812, blef regementsväbel vid 1:a lifgrenadjärreg:ttet och efter födelsesocken en antog namnet Landelius. Hans enda son var

Sven, f. 1789, fältväbel, † 1848. G. 1811 m. Anna Sofia Callerstedt, f. 1791, † 1862.

Söner:

1. Per Svante, f. 1812, kyrkoherde i Svinstad, † 1885 ²⁰/₁₀. G. 1:o 1838 m. Lovisa Mathilda Stenmark, f. 1815, † 1847; 2:o 1850 ⁵/₁₀ m. *Amalia Vilhelmina (M a l l a) Stenmark*, f. 1828 ²²/₂ (L i n k ö p i n g).

Barn, i 1:a giftet:

- 1) Conrad Wilhelm, f. 1840, godsägare, † 1911 ²⁰/₃. G. 1873 m. Augusta Carolina Fredrika Ekbon, f. 1848, † 1904.

Barn:

- (1) *Conrad Hjalmar*, f. 1876 ²⁷/₂, med. lic., praktiserande läkare i Norrköping. G. 1904 ²⁰/₈ m. *Elsa Stenberg*, f. 1883 ⁵/₇.

Barn:

- Bengt Gunnar*, f. 1906 ¹⁵/₁₂.
Lisa Margareta, f. 1907 ⁴/₁₂.
- (2) *Anna Charlotta*, f. 1880 ²/₇, sjuksköterska (Lund).
- (3) *Per Erik*, f. 1882 ¹⁸/₄, kontrollassistent (Läckö).
- (4) *Signe Augusta*, f. 1884 ²⁰/₂. G. 1909 ¹²/₅ m. skeppsmäklaren i Malmö *Sven Adolf Henry Anderson*, f. 1882 ⁶/₅.
- 2) *Johanna Sofia Mathilda (Hilda)*, f. 1843 ²/₂. G. 1867 ²⁹/₁₂ m. kronolänsmannen Ludvig Östergren, f. 1837, † 1898 (Linköping).
- 3) *Carl Ludvig Teodor*, f. 1845 ²/₁₁, f. d. disponent vid aktb. Väst kustens fabriker, kontrollör vid sockerbeskattningen i Göteborg. G. 1873 ²⁸/₈ m. *Ingeborg Charlotta Kristina Hertzman*, f. 1852 ²⁹/₃.

Barn:

- Carl Fredrik*, f. 1876 ³¹/₇, korrespondent vid Göteborgs ris- och valskvarn (Göteborg).
- Gustaf Hjalmar*, f. 1878 ²⁰/₁₁, ingenjör vid Ceres fabriker i Göteborg.
- Per Fredrik*, f. 1884 ⁸/₁₀, chef för Kontoristföreningens hotell och restaurant i Göteborg.
- Märta Ingeborg*, f. 1890 ¹/₄, skrifbiträde vid Göteborgs mantalskontor (Göteborg).
- 4) *Per Fredrik*, f. 1847 ³⁰/₆, med. lic., f. d. e. provinsialläkare, R.W.O. Äg. o. beb. Västanå i Östergötland (Borensberg). G. 1880 ⁵/₁₀ m. *Maria Lovisa Aurora (Må) Pontin*, f. 1851 ⁴/₇.

Dotter:

- Maria Amalia (Maja)*, f. 1881 ²¹/₆. G. 1909 ²⁵/₄ m. fil. lic. *Anders Thjelvar Wilhelm Molér*, f. 1880 ¹²/₈ (Borensberg).
- i 2:a giftet:
- 5) *Oscar Herman*, f. 1851 ¹⁰/₁₂, fotograf (Lindesberg).
- 6) *Per Svante*, f. 1853 ⁵/₂, kyrkoherde i Ulrika pastorat af Linköpings stift (Nyki). G. 1883 ²/₇ m. *Amalia Charlotta Ekeröth*, f. 1853 ⁵/₅.

Söner:

- (1) *Per Gustaf Fredrik*, f. 1884 ²¹/₈, löjtnant i Jämtlands fältjägarereg:tes reserv, tjänsteman vid statens järnvägars milkontor (Stockholm). G. 1911 ¹⁰/_A m. *Emmy Kristina Pettersson*, f. 1887 ²⁸/₁.

Son:

Stig Gustaf Arne, f. 1912 ¹⁴/₁.

- (2) *Erik Åke Emanuel*, f. 1887 ²²/₁₀; kontorsbiträde (Stockholm).
 7) *Petronella (Ella)*, f. 1858 ⁵/₁.
 2. *Frans Ludvig*, f. 1823, källarmästare i Nyköping, † 1904 ¹⁶/₂. G. 1865 m. *Maria Lovisa Lindström*, f. 1841, † 1898.

Son:

Svante Ludvig, f. 1867, källarmästare, † 1913 ¹⁶/₅. G. 1:o m. (*Nikolina Öberg*); 2:o 1898 ⁶/₉ m. *Anna Christina Agelin*, f. 1868 ²³/₂ (Kalmar).

Barn, i 1:a giftet:

Inez Lovisa, f. 1892 ⁸/₁ (Rockford, Ill., Nordamerika).
Ludvig Etienne, f. 1894 ²⁵/_A (Kalmar).
Bror Svante, f. 1895 ¹⁰/₅ (Rockford, Ill., Nordamerika).

i 2:a giftet:

Nils Herman Ludvig, f. 1900 ²⁵/₁₀.
Curt Ludvig, f. 1904 ⁸/₆.

3. *Nils Herman*, f. 1826, konditor i Linköping, † 1887. G. 1852 m. *Anna Beata Abrahamsson*, f. 1833, † 1882.

Barn:

- 1) *Hulda Anna Kristina*, f. 1853 ²³/₇. G. 1879 ²³/₁₁ m. f. d. direktören i brand- o. liförsäkringsaktiebolaget Skåne, civilingenjören *Knut Edvin Löwenadler*, f. 1852 ²⁷/₉ (Stockholm).
 2) *Ernst Emil Herman*, f. 1856 ¹⁹/₇, kontorschef (Newyork). Gift.
 3) *Nils Conrad*, f. 1860 ²³/₉, kamrerare (Stockholm). G. 1:o 1884 ⁸/₉ m. *Magna Strindlund*, f. 1860, † 1889; 2:o 1901 ¹⁰/₆ m. *Julia Ebba Georgine (Gina) Kemner*, f. 1865 ¹⁴/₉, i hennes 2:a gifte.

Adoptivdotter:

Elsa Clary Georgine, f. 1889 ^{15/1}. G. 1910 ^{16/2}
m. ingenjören *Carl Nils Skånberg*, f. 1883 ^{3/1}
(Stockholm).

Laurell (Värmlandssläkten) 1912, 13.

Laurin.

Denna fordom vidt utgrenade släkt, hvares flesta grenar från början af 1700-talet under halftannat århundrade varit bosatta på Gottland, men sedermera återflyttat till fastlandet, räknar såsom sin stamfader kronobefallningsmannen vid Stegeborg i Östergötland *Lars Olofsson*, † 1606, gift med *Helena Johansdotter*, † 1608, öfver hvilka makar grafsten ännu finnes i Söderköpings kyrka. Af deras barn, hvilka skrefvo sig *Laurinus* — förkortadt af släktens icke prästerliga medlemmar till *Laurin* — blef yngre sonen, prosten i Häradshammars (Östergötland) *Laurentius Laurinus*, f. 1577, † 1656, fader till, bland andra barn, sonen *Johan*, f. 1609, † 1668, rådmann i Stockholm, hvares äldste son *Johan*, f. 1663, † 1724, var köpman och öfverinspektör vid sidenmanufakturierua i Stockholm och g. 1691 med *Barbro Leijel*, † 1717. Med hans två söner *Johan* och *Lars Philip* delade sig släkten i två hufvudgrenar. *Johan*, f. 1693, † 1758, häradshöfding på Gottland hade sonen, vice häradshöfdingen *Sven Gotthard Laurin*, f. 1738, † 1783, som i sitt 1768 ingångna gifte med *Catharina Margareta Enström*, f. 1747, † 1824, blef fader till *Johannes* (se nedan, äldre grenen). *Lars Philip*, f. 1708, † 1770, tulluppsyningsman i Visby, hade i sitt första gifte bland flera barn sonen *Gustaf Laurin*, f. 1732, † 1801, prost i Hejde (Gottland). Hans söner i första gifftet med sin kusin *Helena Charlotta Laurin*, f. 1739, † 1771, voro *Johan Philip* och *Erik Peter* (se nedan, yngre grenen).

Icke mindre än fem afkomlingar af stamfadern hvafva blifvit adlade. Hans äldste son, öfversten *Johan Laurin*, f. 1574, † 1673, blef adlad Lagergreen och är stamfader för denna ännu levande ätt. Prosten *Laurentius Laurinus*' (se ofvan) yngre son *Lars Laurinus*, blef fader till *Johan Laurin*, f. 1643, † 1698 barnlös, öfverste, adlad med bibehållande af namnet, och till *Christoffer*, hvares sonson kaptenen *Anders Christoffer Laurin*, f. 1718, † 1788, adlades med namnet *Klöfverfelt* (denna ätt utdog sannolikt med hans son). Slutligen blef rådmannen *Johan Laurin* (se ofvan), fader till, förutom till ofvan nämnda köpmannen *Johan Laurin*, regeringsrådet *Magnus Laurin*, f. 1666, † 1736, och löjtnanten *Edvard Laurin*,

f. 1669, † ogift, båda adlade med namnet Lagerström (den först nämndes ättegren fortlevver sannolikt i Tyskland).

Litteratur: Kinberg, A. V., Släkten Laurin, Sth. 1886; E. Nyberg: Gottländsk Släktbok; Sv. Släktkalendern 1912, 13.

Äldre hufvudgrenen:

Johannes, f. 1776, skeppare, † 1829. G. 1803 m. Anna Lisa Ahlin, f. 1788, † 1838.

Son:

Gothard Johannes, f. 1813, sadelmakare i Vimmerby, † 1859. G. 1841 m. Anna Lovisa Råberg, f. 1817, † 1879.

Söner:

1) Johan Adolf, f. 1843, fabrikör, † 1895. G. 1870 ²⁵/₉ m. *Carolina Mathilda Jonsson*, f. 1843 ¹/₂ (Linköping).

Barn:

(1) *Anna Mathilda Hortencia*, f. 1873 ¹²/₃. G. 1897 m. landtbrukaren *E. Andersson* (Norrköping).

(2) *Ida Augusta Amalia (Malin)*, f. 1875 ⁹/₁₀ (Nyländ).

(3) *Ellen Anna Maria*, f. 1880 ³⁰/₄ (Linköping).

(4) *Adolf Decimus*, f. 1883 ²²/₉, journalist, medarbetare i *Stockholms-Tidningen* (Stockholm). G. 1907 ³/₁₀ m. *Selma Elvira Fredrika Landgren*, f. 1884 ¹⁹/₁₂.

Son:

Adde, f. 1910 ³/₉.

(5) *Elsa Karolina*, f. 1886 ¹²/₁. G. 1913 ¹⁰/₅ m. förvaltaren vid Forssjö bruk i Södermanland *Knut Theodor Landström*, f. 1876 ¹⁰/₈ (Forssjö, Katrineholm).

2) Gothard Emil, f. 1848, näringsidkare, † 1902. G. 1881 m. *Agnes Augusta Ölander*, f. 1861 ¹³/₁₂ (Stockholm).

Barn:

(1) *Eric*, f. 1882 ¹⁷/₅, köpman (Stockholm). G. 1907 ³/₁₁ m. *Wendla Kristina Södergren*, f. 1876 ³¹/₁₂.

Dotter:

Birgit Kristina, f. 1911 ⁶/₁₀.

(2) *Edla Augusta*, f. 1885 ¹¹/₅. G. 1911 ¹¹/₈ m. redaktören *Carl Nestor Jacobson*, f. 1879 ²⁰/₂ (Stockholm).

Yngre hufvudgrenen:

Första grenen:

Johan Philip, f. 1765, teol. d:r, prost, † 1854. G. 1804 m. Magdalena Beata Fähræus, f. 1786, † 1875.

Son:

Olof Petter Reinhold, f. 1806, komminister, † 1885. G. 1855 m. Maria Emanuella Laurentia Fähræus, f. 1831, † 1913.

Barn:

- 1) *Johan Olof Emanuel*, f. 1856 ²¹/₇, affärsman (Bridgeport, New-York, Nordamerika). G. 1883 ²¹/₄ m. *Ida Johanna Richters* från Nederländerna.
- 2) *Carl Gustaf Herbert*, f. 1857 ²⁷/₉, stensulptör (Lowell, Mass., Nordamerika). G. m. *Hildur Olivia Ingeborg Johnsson*, f. 1862 ²²/₇.

Son:

Charles, f. 1882 ²/₅.

- 3) *Elisabeth Maria Olivia (Elise)*, f. 1858 ³⁰/₇. G. 1882 ²⁰/₄ m. direktören *Carl Laurin*, f. 1840 ²/₁₁. (Se nedan.)
- 4) *Eugène Adolf Engelbert*, f. 1861 ⁵/₁₁, f. d. underlöjtnant vid Gottlands Nationalbeväring. Vistas i Argentina.
- 5) *Emilie Johanna Sofia*, f. 1864 ⁸/₂. Bosatt i Norra Amerika.
- 6) *Magdalena Bernhardina Carolina (Ina)*, f. 1869 ¹²/₆. G. 1905 ¹⁰/₇ m. fanjunkaren vid Kronobergs regte, *Ivar Fredrik Gustaf Oscar Wickström*, f. 1867 ¹/₇. Beb. egen gård i Växjö.

Andra grenen:

Erik Petter, f. 1766, advokattiskal, lagmans n. h. o. v., † 1828. G. 1804 m. Johanna Christina Lettström, f. 1782, † 1811.

Son:

Gustaf Philip, f. 1808, grosshandlare, † 1859. G. 1835 m. Emilia Ottiliana Norstedt, f. 1816, † 1894.

Söner:

- 1) *Gustaf Leonard*, f. 1836, k. boktryckare, bolagsman i firman P. A. Norstedt & Söner, † 1879. G. 1867 m. Agnes Maria Rohltlieb, f. 1846, † 1896.

Barn:

- (1) *Carl Gustaf Johannes*, f. 1868 ¹⁹/₉, fil. kand., skriftställare, RNO (Stockholm). G. 1893 ³⁰/₁₁ m. *Gunilla Malvina Petre*, f. 1871 ¹/₁₁.

Söner:

- Gösta Casimir*, f. 1894 ²⁷/₈.
Johan Casimir, f. 1897 ³/₁.
Erik Carl, f. 1904 ²⁷/₁₀.
Göran, f. 1906 ⁹/₄.
- (2) *Elsa Maria*, f. 1870 ²¹/₁. G. 1905 ¹²/₂ m. docenten i ortopedisk kirurgi vid Karolinska institutet, öfverläkaren vid sjukhuset S:t Görän, med. d:r *Johan Henning Waldenström*, f. 1877 ¹⁴/₈. Äg. Solberga i Stockholms län o. beb. eget hus i Stockholm.
- (3) *Thorsten Olof*, f. 1875 ³/₄, jur. kand., suppleantdirektör i aktb. P. A. Norstedt & Söner, RWO, RIt S:t M o. L O. Äg. o. beb. villan Ekarne (Djurgården, Stockholm). G. 1901 ²⁸/₉ m. *Elizabeth Emery* från Nordamerika, f. 1876 ⁷/₆.

Döttrar:

- Barbro*, f. 1904 ²/₈.
Brita, f. 1911 ²⁴/₃.
- (4) *Sven Albert*, f. 1876, landtbrukare, † 1911. G. 1900 ¹⁰/₁₁ m. *Ellen Augusta Söderqvist*, f. 1867 ¹⁰/₃. Äg. o. beb. Stenstorp i Södermanland (Vingåker).

Dotter:

- Agnes Maria Augusta*, f. 1902 ⁹/₂.
- 2) *Carl*, f. 1840 ²/₁₁, civilingenjör, verkst. direktör i aktb. Jacob Bagges Sedeltryckeri, RWO. Beb. eget hus i Stockholm. G. 1882 ²⁰/₄ m. *Elisabeth Maria Olivia (Elise) Laurin*, f. 1858 ³⁰/₇. (Se ofvan.)
- 3) *Albert*, f. 1842, fil. d:r, † 1878. G. 1872 ⁸/₃ m. *Louise Carolina Catharina Siljeström*, f. 1853 ¹¹/₂. Omg. 1895 ²/₅ m. *Alwyne Edward Maude*. Äg. o. beb. Breidablick (Drottningholm).



Carl Johnson

Leffler

(Georg Lefflers släkt).

Denna släkt härstammar från Breslau i Schlesien, där Hermann Leffler 1347 sålde en tomt, Stenzel Leffler 1396 var borgare och Johannes Leffeler 1460—1 var rådsherre. (Leffler och Leffeler voro medeltidsformer af namet Leffler, som betyder skedmakare, Iöffelschmied). Äldsta kända stamföräldrarna äro Georgius Leffler och hans hustru Catharina Beringer, som bodde i Breslau i början af 1600-talet. Deras son Tobias invandrade 1655 eller kort därefter till Sverige, där han gifte sig med en svensk prästdotter, Catharina Jönsdotter Vibyensis Grimsten. Deras son Tobias hade 18 barn, af hvilka tre söner bildade olika hufvudgrenar, sonen Anders (d. ä.) den ännu lefvande Göteborgsgrenen, sönerna Christian och Melehor Västmanland-Dala och Gottlandsgrenen, båda nu utslöcknade. (Till den förra hörde prosten i Romfartuna Erik Daniel L., som 1794 vann Svenska akademins dubbla stora pris för ett äreminne.) Från Anders d. ä:s son Johan Håkan L., skeppsmäklare i Göteborg, † 1813, och hans första hustru Elisabeth Kullman härstamma genom sju deras söner släkten nu lefvande sju grenar. Släkten är f. n. spridd i alla fem världsdelarna. — Släkten har ett gammalt (borgerligt) vapen, visande ett palmträd på en bergstopp med 12 kägelformiga spetsar ställda 5 och 7. Namnet Leffler bäres äfven af (systemens till professorerna Leffler, fjärde grenen) Anne-Charlotte Lefflers, hertiginna di Cajanello, f. 1849, † 1892, ende son Gaetano Gösta Leffler del Pezzo, marchese di Campodisola, dei Duchi di Cajanello, f. 1892, stud. i Neapel.

Litteratur: Sv. Släktkalender 1886; Sv. Släktkalendern 1912, 13.

Första grenen:

Anders (d. y.), f. 1773, stadsmäklare och skeppsklarerare i Göteborg, † 1855. G. 1799 m. Maria Lovisa Brink, f. 1781, † 1857.

Söner:

1. Johan Albrécht, f. 1801, stadsmäklare, † 1870. G. 1840 m. Maria Theresia Hegardt, f. 1818, † 1907.

Söner:

- 1) Johan Anders, f. 1845, fil. d:r, † 1912 ²⁴/₅. G. 1869 m. Elisabeth Christina Dymling, f. 1846, † 1873.

Son:

Elis Christian, f. 1873 ³¹/₇, afdelningschef i lif-försäkringsaktb. Victoria. Beb. egen villa i Saltsjö-Storängen. G. 1903 ⁸/₁₁ m. *Anna Inez Helena Andersson*, f. 1877 ¹³/₂.

Söner:

Johan Olof, f. 1904 ¹¹/₉.

Karl Elis, f. 1907 ¹/₆.

- 2) *Ernst Christian*, f. 1852, rentier, † 1909. G. 1877 ¹¹/₁₂ m. *Emelie Cecilia Dymling*, f. 1855 ⁵/₁ (Varberg).

Barn:

Ernestine Elisabeth Cecilia (Betty), f. 1878 ²⁸/₉.

Karin Maria Mathilda, f. 1880 ¹⁴/₄. G. 1906 ¹⁴/₆ m. komministern i Hvalinge församling af Göteborgs stift *Carl Edvard Paulsson*, f. 1873 ³¹/₇ (Hvalinge).

Johan Karl Fridolf (Janne), f. 1882 ⁹/₇, med. kand. (Stockholm).

Emilie Laura Theresia, f. 1889 ³/₁₂, lärarinna vid elementarläroverket för flickor i Visby.

Amanda Elvira Ingeborg, f. 1895 ⁹/₂.

2. *Anders*, f. 1808, fabriksägare, † 1880. G. 1855 m. *Catharina Christina Quiding*, f. 1826, † 1875.

Barn:

1) *Anders Laurentius (Laur)*, f. 1856 ³/₁, köpman i Hoetjes Bay (Kapstaden, Sydafrika).

2) *Catharina Virginia*, f. 1858 ¹⁷/₁₂. G. 1881 ¹⁷/₆ m. grosshandlaren *Ivar Constantin Wennerberg*, f. 1855 ⁸/₁₀ (Göteborg).

3) *Gustaf Adolf*, f. 1860 ²⁴/₄, handelsbokhållare (Göteborg). G. 1891 ⁴/₇ m. *Eva Magnusson*, f. 1863 ³/₄.

Dotter:

Tua Virginia, f. 1893 ⁴/₇.

4) *Conrad Henrik*, f. 1860 ²⁴/₄, handelsagent (Göteborg).

5) *Anna Lovisa*, f. 1864 ¹⁴/₁.

6) *Ada Eleonora*, f. 1866 ⁹/₁. G. 1893 ¹⁸/₂ m. disponenten för Eriksbergs bryggeri *Oskar Filip Gedda*, f. 1860 ¹⁸/₄ (Göteborg).

3. *Lars August*, f. 1816, stadsmäklare, † 1887. G. 1844 m. *Sophia Catharina Blidberg*, f. 1825, † 1898.

Barn:

1) *Anders Peter*, f. 1846, skeppsmäklare, konsul, † 1892. G. 1869 m. *Charlotta Vilhelmina Larsson*, f. 1848, † 1889.

Barn:

Lars Peter, f. 1871 ²⁷/₅, bokhållare (Göteborg). G. 1897 ²⁹/₁₂ m. *Alma Josephina Bruhn*, f. 1870 ²⁴/₉.

Harriet Eleonore, f. 1872 ²⁶/₉. G. 1899 ¹⁶/₉ m. afdelningschefen i Brand- o. liffförsäkringsaktb. Svea, G V:s Olymp M, R Fr H L, Tun Nich lit O 2 kl., Off Fr d'Acad *Carl Axel Heijl*, f. 1863 ²⁸/₄. (Göteborg).

Sofia Albertine (Alba), f. 1874 ²⁸/₃. G. 1908 ¹²/₁₂ m. marinintendenten af 1:a graden, R W O, R Pr Kr O 3 kl., Turk Medj O 5 kl., *Gustaf Magnus Edvard (Måsse) Stangenberg*, f. 1865. ¹⁶/₃ (Karlskrona).

Fanny Ulrika, f. 1877 ¹⁴/₁₂. G. 1910 ¹⁴/₆ m. grosshandlaren *Gustaf Georg Haglund*, f. 1868 ¹⁹/₁₁ (Göteborg).

- 2) *Johannes August*, f. 1847, handlande, † 1892. G. 1883 ²⁹/₉ m. *Ida Fredrika Dillberg*, f. 1863 ¹⁷/₁ (Halmstad).

Barn:

Inga, f. 1885 ²⁷/₅. G. 1912 ¹²/₁₂ m. underläkaren vid Serafimerlasarettet, med. lic. *Verner Assar Ludvig Bohm*, f. 1884 (Stockholm).
Folke, f. 1887 ²⁷/₃, landbruksinspektör (Vallåkra).

- 3) *Oscar Abraham*, f. 1850, † 1890. G. 1881 m. *Agnes Ramsay* (Bez wada, Collins St., Essendon, Melbourne, Australien).

Barn (*Ramsay-Leffler*):

Henry Angus Ramsay, f. 1881 ²/₁₁, övermaskinist.

Ulrica Grace (Rica) Ramsay, f. 1887 ³/₂.

Norma Elvira Emma Ramsay, f. 1896 ¹¹/₁₁.

- 4) *Magnus*, f. 1851, † 1895. G. m. *Jenny Octavia Nilson*, f. 1859 ²²/₁₁ (Brooklyn, New-York).

Dotter:

Anna Ada Sophia, f. 1882 ⁴/₃.

- 5) *Sofia Elisabeth (Sofi)*, f. 1856 ⁹/₃ (Göteborg).

- 6) *Ada Virginia*, f. 1857 ¹²/₉. G. 1880 ³/₁₂ m. skeppsredaren, belgiske konsult, R Belg L O, *Knut Otto Ferdinand Dalman*, f. 1847 ¹⁸/₇ (Göteborg).

- 7) *Lars Wilhelm*, f. 1858 ⁷/₁₂, mejerist (Hendrum, Minn., Nordamerika). G. 1886 ²⁸/₁₀ m. *Anne Marie Jensen*, f. 1858 ²/₁₂.

Barn:

Ellen Sofia Augusta Maria, f. 1889 ²/₂.

Kristian Albrekt, f. 1891 ³/₁.

Sofie Margret, f. 1893 ¹²/₁.

- 8) *E b b a Augusta*, f. 1860 ¹⁰/₂. G. 1886 ¹⁷/₂ m. tyske konsularagenten *Berndt Anders Otto Herman von Wolffradt*, i hans 2:a gifte, f. 1843 ²²/₇. Beb. eget hus i V a r b e r g.
- 9) *Elfrida Maria (F r i d a)*, f. 1862 ⁹/₂. G. 1884 ²⁰/₂ m. handlanden Gustaf Bergendahl, f. 1853, † 1904 (G ö t e b o r g).
- 10) *Bror Knut*, f. 1864 ³/₄, bokhållare (G ö t e b o r g). G. 1909 ³⁰/₁₂ m. *E m m a Ek*, f. 1873 ⁵/₁₀.

Barn:

- Kn timerik*, f. 1911 ³¹/₃.
- Anna U l l a*, f. 1912 ¹⁸/₉.
- 11) *Anders (A n d r e w)*, f. 1870 ¹⁷/₁, gymnastikdirektör (New-York). G. 1900 ¹⁴/₇ m. *H a n n a Antoinette Stuxberg*, f. 1872 ⁷/₁.

Dotter:

- Marta*, f. 1904.
- 12) *Sven E m i l*, f. 1871 ⁷/₆ (B r o o k l y n).

Andra grenen:

Nicolaus, f. 1775, porträttmålare, sedan ämbetsmålare i Göteborg, † 1828. G. m. Sophie Amalie Hiorth, f. 1783, † 1828. Deras äldste son Theodor Ferdinand, bagarmästare i Stockholm, donator, † 1885 barnlös, stiftade bl a. donationer Lefflerska släktstipendiet vid Uppsala universitet. Af de öfriga barnen — två af dem, Emil och Robert, voro artister (målare) — blef Paul Wilhelm, † 1882, g. 3 gånger, stamfader för en nu lefvande gren, om hvilken dock nyare upplysningar ej kunnat erhållas. Atskilliga medlemmar af denna äro bosatta i Nordamerikas Förenta Stater.

Tredje grenen:

Sven Peter, f. 1776, med. d:r, tidningsredaktör, akademiboktryckare o. bokförläggare i Uppsala, † 1850. G. m. Anna Catharina Lindberg, f. 1787, † 1860.

Son:

John Alfred, f. 1828, med. d:r, kir. mag., provinsialläkare, † 1901. G. 1:o 1861 m. Hulda Beata Sophia Rogstadius, f. 1835, † 1876; 2:o 1877 m. Ingeborg Fredrika Söderbergh, f. 1843, † 1888.

Söner, i 1:a giftet:

- 1) *Karl Peter Martin*, f. 1863 ²/₁, fil. kand., anställd å Västernorrlands Allehandas redaktion, forskare o. skriftställare i musikalisk folklore (H ä r n ö s a n d).

i 2:a giftet:

- 2) *Alfred Gustaf*, f. 1878 ²⁰/₇, fil. kand., folkskoleinspektör i Kronobergs län (V ä x j ö). G. 1903 ²¹/₃ m. *Svea Regina Elise Egge*, f. 1882 ²⁴/₃.

Barn:

- Ingeborg Svea Lisa*, f. 1903 ²⁵/₁₂.
Svea Margareta Lovisa (Greta), f. 1905 ²⁷/₃.
Sven Alfred Gustaf Arne, f. 1906 ⁴/₈.
Lars Johan Alfred Gustaf, f. 1908 ³/₄.
Olof Oskar Alfred Gustaf (Olle), f. 1909 ⁴/₁₁.
Gunnar Oskar Alfred Gustaf, f. 1911 ²²/₈.

Fjärde grenen:

Erik Magnus, f. 1779, segelsömmare i Göteborg, riksdagsman i borgarståndet, † 1854. G. 1810 m. Anna Magdalena Bruhn, f. 1786, † 1851.

Söner:

1. John Olof, f. 1813, rektor i Stockholm, ledamot af riksdagens andra kammare, † 1884. G. 1844 m. Gustava Wilhelmina Mittag, f. 1817, † 1903.

Söner:

- 1) *Magnus Gustaf (Gösta) Mittag*, skrifver sig *Mittag-Leffler*, f. 1846 ¹⁶/₃, fil. d:r, f. d. professor i ren matematik vid Stockholms högskola, redaktör af den internationella tidskriften *Acta Mathematica*, medl. af k. kommittén för gradmätningen å Spetsbergen, hed. d:r i Aberdeen (Laws), Bologna (Mat.), Cambridge (Science), Kristiania (Mat.), Oxford (Civil Law), KNO I kl., RRS:t St O I kl., KD DO I gr., D Förtj Med i guld m kr, KNStOO I kl., St Off It Kr O, KFrHL, Off Fr l'Instr publ, LVA, LVS, LFysSiLund, LDaVS, LNoVS, Hed LFiVS, Hed L Roy Ir Ac i Dublin, L Roy S i London, Corresp de l'Institut de France, LS It delle Scienze (detta dei XL), L Ac dei Lincei i Rom, Korr VA i S:t Petersburg, München m. m. G. 1882 ¹⁴/₅ m. *Signe Julia Emilia af Lindfors*, f. 1861 ¹¹/₁₂ (finsk adlig ätt). Äg. villor i Djursholm o. Tällberg, Leksand (Djursholm).
- 2) *Leopold Fredrik Alexander (Frits)*, f. 1847 ¹⁵/₁₁, skrifver tillnamnet *Läffler*, fil. d:r, f. d. e. o. prof. i Svenska språket vid Uppsala universitet, ordf. i öfverstyrelsen för nykterhetsvännernas studenthem

i Uppsala, L H A, L Sk S, L V V S, Hed. L Sv Lit S i Finland, m. fl. utl. lärda sällskap (Djurs-holm).

- 3) *Artur Lorens Olof Abraham*, f. 1854 ²⁰/₃, ingenjör, Sveriges kommissarie vid världsutställningen i Chicago 1893, rentier, R N O, R W O, K Sp Is Cath O m. kr. G. 1886 ¹⁶/₁₂ m. *Emma Christina Leffler*, f. 1861 ¹⁸/₇ (se femte grenen). Äg. villa i Djurs-holm.

Barn:

Håkon Mittag L., f. 1887 ²⁶/₉, ingenjör, anställd vid Ljusne-Voxna aktb. (Ljusne).

Maj Mittag L., f. 1889 ²³/₅, student vid Uppsala universitet.

Gösta Mittag L., f. 1891 ¹²/₈, underlöjtnant vid Kronprinsens husarreg:te (Ströms-holm).

2. *Magnus Fredrik*, f. 1815, segelsömmare i Göteborg, † 1891. G. 1:o 1850 m. Tecla Amanda Andersson, f. 1830, † 1851; 2:o 1852 m. Mathilda Elisabeth Wallin, f. 1823, † 1908.

Döttrar, i 1:a giftet:

Amanda Magdalena Benedicta, f. 1851 ²⁰/₄, f. d. sekreterare i K. F. U. K. i Göteborg, skriftställar-inna. Äg. jämte halfsystrarna hus i Göteborg.

i 2:a giftet:

Maria Magdalena, f. 1854 ¹⁶/₄, flickskolelärarinna (Göteborg).

Fredrika Elisabeth, f. 1855 ²⁹/₆ (Västbo, Ås).

Femte grenen:

- Carl, f. 1781, stadsmäklare i Göteborg, † 1828. G. 1809 m. Sara Christina Busch, f. 1789, † 1840.

Söner:

1. *Johan Edvin*, f. 1810, stadsmäklare, † 1880. G. 1834 m. *Ulrika Amalia Tranchell*, f. 1808, † 1887.

Barn:

- 1) *Mathilda Christina Amalia (Amy)*, f. 1835 ⁷/₁₀. G. 1865 ³/₁₀ m. kontraktsprästen o. kyrkoherden Daniel Edvard Wannberg, f. 1836, † 1904 (Udde-valla).

- 2) *Charles Albert*, f. 1837 ¹²/₉, f. d. grosshandlare o. godsägare, rentier. Beb. eget hus i Varberg. G. 1868 ²⁸/₁ m. *Hilda Augusta Lithman*, f. 1838 ⁷/₁.

Barn:

- (1) *Emelina Amalia (E m y)*, f. 1868 $2^{\frac{2}{11}}$. G. 1890 $\frac{2}{11}$ m. blomsterhandlaren, k. hofleverantören *Sigfrid (S i g g e) Jacobsson*, f. 1861 $1^{\frac{1}{11}}$. Äg. Sofiero i Örgryte (G ö t e b o r g).
- (2) *Johan Albert (J a n n e)*, f. 1870 $1^{\frac{13}{2}}$, konsulterande ingenjör, tekniskt biträde vid Järnkontoret, medlem af redaktionen af Järnkontorets annaler, R W O (S t o c k h o l m). G. 1897 $1^{\frac{11}{12}}$ m. *Svea Hildegard Augusta Nauclet*, .: 1873 $1^{\frac{11}{2}}$.

Barn:

- Ingegerd*, f. 1898 $6^{\frac{1}{12}}$.
Enar, f. 1901 $7^{\frac{1}{5}}$.
- (3) *Elin*, f. 1871 $9^{\frac{1}{2}}$. G. 1896 $2^{\frac{23}{6}}$ m. kyrkoherden i Rämens pastorat af Karlstads stift *August Julius Bengtsson*, f. 1864 $4^{\frac{1}{5}}$ (R ä m e n).
- (4) *Naema*, f. 1872 $2^{\frac{22}{2}}$. G. 1900 $3^{\frac{30}{8}}$ m. *Karl O. Mattson*, f. 1867 $1^{\frac{15}{11}}$. Äg. o. idkar stenhuggerirörelse vid Hunnebostrand m. fl. platser i Bohuslän samt äg. Stensjö gård.
- (5) *Elvine*, f. 1873 $6^{\frac{1}{3}}$. G. 1905 $1^{\frac{10}{10}}$ m. venezuelanske konsuln i Kapstaden, Sydafrika *Carl Lithman*, f. 1853 $1^{\frac{13}{10}}$.
- (6) *Hilda*, f. 1874 $2^{\frac{26}{2}}$ (V a r b e r g).
- (7) *Justus Edvin*, f. 1875 $2^{\frac{23}{8}}$, disponent vid Kinnaströms väfveriaktb. (Villa Sättra. Kinnå). G. 1909 $1^{\frac{10}{4}}$ m. *Disa Erikson* (af Rydholmssläkten), f. 1883 $3^{\frac{1}{5}}$.

Barn:

- Ulf Edvin*, f. 1910 $1^{\frac{10}{1}}$.
Gudrun, f. 1911 $1^{\frac{19}{11}}$.
- (8) *Charles Axel*, f. 1877 $3^{\frac{1}{6}}$, löjtnant vid Vaxholms grenadjärreg:te, R It Kr O (O s k a r - F r e d r i k s b o r g). G. 1903 $2^{\frac{21}{10}}$ m. *Elin Erikson* (af Rydholmssläkten), f. 1880 $1^{\frac{15}{6}}$.

Barn:

- Sven-Håkan*, f. 1905 $2^{\frac{28}{3}}$.
Barbro, f. 1907 $1^{\frac{10}{4}}$.
Bo Axel Johannes, f. 1910 $2^{\frac{25}{6}}$.
- (9) *Håkan Anders*, f. 1879 $4^{\frac{1}{1}}$, handelsresande för Ahlafors nya spinneriaktb. G. 1907 $2^{\frac{22}{12}}$ m. *Svea Margaretha Larsson Rune*, f. 1878 $2^{\frac{20}{3}}$. tandläkare (G ö t e b o r g).

Barn:

- Greta*, f. 1908 ²⁸/₉.
Håkan Albert, f. 1909 ⁹/₁₂.
Elisabeth, f. 1911 ⁸/₉.
Björn Olof, f. 1913 ²³/₃.

- 3) *Laurentia Elisabeth Charlotta (Charlotta)*, f. 1852 ¹³/₄, f. d. länssjuksköterska, föreståndarinnan för ett antituberkulosbarnhem invid Uddevalla (Stineröd, Grohed).
2. *Gustaf Leopold*, f. 1824, grosshandlare i Göteborg, † 1895. G. 1853 ⁴/₁₁ m. *Dorothea Augusta Rosalie (Rosa) Wahlberg*, f. 1831 ³¹/₁₂ (Alingsås).

Barn:

- 1) *Carl Leopold Nicolaus*, f. 1854 ²³/₈, grosshandlare under firma M. E. Delbanco, ordf. i styrelsen för Göteborgs sparbank, ordf. i direktionen för Ränteo. kapitalförsäkringsanstalten i Göteborg. Äg. hus i Göteborg, fabrik, oljeslageri o. mjölkvarn i Mölndal samt Ekekullen i Fässbergs s:n, Västergötland. G. 1878 ³/₅ m. *Johanna (Hanna) Delbanco*, f. 1858 ¹⁴/₆.

Barn:

- Daga*, f. 1884 ³/₁₁. G. 1906 ¹⁵/₈ m. f. d. godsägaren *Fredrik (Fred) Hallencreutz*, f. 1876 ⁴/₈ (Göteborg).
- Hakon*, f. 1887 ¹¹/₃, fil. kand., ingenjör, underlöjtnant i Göta artillerireg:tes reserv (Göteborg). G. 1913 ²⁷/₁₁ m. *Märta Caroline von Bahr*, f. 1892 ³⁰/₇.
- Edgar*, f. 1889 ²⁵/₃, student.

- 2) *Sara Maria (Mia)*, f. 1856 ⁸/₃ (Alingsås).
- 3) *Minette*, f. 1857 ⁵/₅. G. 1887 ¹⁴/₄ m. grosshandlaren *Pierre Edouard Adolphe Svahn*, f. 1856 ⁴/₁₁ (Bordeaux).
- 4) *Britt-Charlotta (Brita)*, f. 1861 ¹⁴/₉. G. 1888 ¹⁸/₁₀ m. byggnadschefen i Göteborg, R W O, *Per Johan Fredrik (Figge) Blidberg*, f. 1859 ²²/₁₀.
- 5) *Hilma*, f. 1863 ¹⁵/₁₁. G. 1890 ⁹/₁₀ m. landtbrukaren *Henry Unwin Warn*, f. 1852 ²⁰/₈. Äg. o. beb. *Frugården i Västergötland (Oreberg)*.
- 6) *Claës Edvard*, f. 1865 ¹/₁, grosshandlare i Göteborg under firma Ekström & Lefflers aktb. G. 1889 ²¹/₇ m. *Mary Warn*, f. 1869 ¹³/₃.

Barn (*Wærn-Leffler*):

- Bengt Edvard Wærn*, f. 1892 ⁹/₁₁.
Lisa Wærn, f. 1893 ¹⁵/₁₂.
Sally Wærn, f. 1897 ¹⁸/₈.
Klas Edvard Wærn, f. 1902 ¹⁶/₃.
 7) *Gustaf Leonard*, f. 1866 ²⁹/₅, grosshandlare
 (firma Ekström & Lefflers aktb.) i Göteborg.
 8) *Sally*, f. 1870 ¹⁹/₅. G. 1894 ³¹/₁₂ m. köpmannen
Joseph (Joe) Westerhout Baker; f. 1861 ²⁰/₂
 (Calcutta, Indien).
 3. *David Leonard*, f. 1826, stadsmäklare, † 1889. G. 1857
 m. *Alida Christine Stade*, f. 1833, † 1907.

Barn:

- 1) *Carl Ernst David*, f. 1858 ²⁷/₁₁, handlande i Göteborg
 under firma Nordmark & C:o., humoristisk författare. Äg. hälften i hus i Göteborg.
 2) *Hedvig Lydia Vilhelmina*, f. 1859 ¹⁹/₁₂ (Göteborg).
 3) *Emma Christina*, f. 1861 ¹⁸/₇. G. 1886 ¹⁶/₁₂ m.
Artur Lorens Olof Abraham Leffler, f. 1854 ²⁰/₃
 (se fjärde grenen).
 4) *Heinrich Erland Leopold*, f. 1862 ²⁰/₈, agent
 (Malmö). G. 1890 ¹⁸/₆ m. *Wendla Karolina
 Sjöblom*, f. 1864 ⁵/₈.

Barn:

- Gunhild*, f. 1896 ¹⁸/₁₀.
Olof Bertil, f. 1900 ⁶/₈.
 5) *Johan David*, f. 1866, stadsmäklare, † 1907. G.
 1891 ²⁷/₁₀ m. *Maria Sophia Bjerre*, f. 1873 ¹¹/₆
 (Göteborg).

Son:

Johan David Leonard, f. 1894 ¹⁰/₅.

Sjätte grenen:

Denna gren är numera bosatt i England och fullständigt
 angliserad. Medlemmarna äro engelska undersåtar.

Gustaf, f. 1786, grosshandlare i Göteborg, † 1858. G.
 1821 m. *Dorothea Claësson*, f. 1793, † 1870.

Son:

Carl Johan Laurentz, f. 1825, ingenjör, agent i Shef-
 field, † 1908. G. 1866 m. *Eliza Elstoff Wilson*, f. 1845,
 † 1906.

Barn:

- 1) *Rudolf Laurentz*, f. 1867 ¹/₆, metallurgisk kemist hos bolaget Th. Firth & Sons, Sheffield, fellow of Chemical Society, London (Sheffield). G. 1895 ¹⁷/₉ m. *Louisa Miller*, f. 1869 ⁹/₃.

Barn:

- Carl John*, f. 1896 ²¹/₇.
Laurentz (Laurie), f. 1899 ⁷/₉.
Rudolf Jason, f. 1908 ¹³/₂.
Herbert, f. 1911 ¹⁰/_s.
- 2) *Eliza (Sissy) Dorothy*, f. 1868 ²⁹/₅. G. 1910 ¹⁵/₁₀ m. *Herbert Ramsden*, biträdande föreståndare för kolgrufvor nära Sheffield (Elshear, Yorkshire).

Sjunde grenen:

Johannes, f. 1789, grosshandlare i Ost-Indien, † 1853. G. 1829 m. Charlotta van Bragt, f. 1812, † 1842.

Son:

James Bernard, f. 1838, grosshandlare i Göteborg (firma Sven Renström & C:o), † 1893. G. 1869 ¹⁴/₁₂ m. *Mary Charlotta Elisabeth Hammarberg*, f. 1849 ²⁷/₅ (Göteborg).

Lehman.

Äldste kände stamfadern kaptenen Johan Henrik Lehman, g. m. Lisa Tideman, f. 1689, † 1760, efterlämnade sönerna Carl Gustaf, f. 1716, † 1777, amiralitetslöjtnant, kapten, g. m. Christina Frisk, f. 1716, † 1799, hvars släktgren numera torde vara utdöd, samt Herman Johan, f. 1715, † 1767, student, hemmansägare, g. 1748 m. Anna Lovisa Meidt, f. 1721, † 1773. Dessa makar hade sönerna Johan Henrik, f. 1749, † 1814, hemmansägare efter fadern, g. m. Ingrid Hansdotter, f. 1747, † 1813, och nedanstående Carl Gustaf Lehman, från hvilken samtliga nu levande kända medlemmar härstamma. — Den yngre apotekaren Carl Lehman hade förutom nedan upptagna två söner barnen Jonas Gustaf, f. 1823, † 1905 ogift, bruksförvaltare, Karolina Kristina Katarina, f. 1825, † 1900, g. m. kronolänsmannen Jost von Kiehlhling, Carl Herman, f. 1828, † 1886 ogift, kontorist, Margareta Emilia Matilda, f. 1835, † 1911, g. 1854 m. grosshandlaren Carl Leonard Sevérus Nordström, f. 1826, † 1897 samt Elise Lovise Hildegard, f. 1837, † 1904, g. 1860 m. bryggaren Berndt Georg Pripp, f. 1830, † 1910.

Litteratur: O. Bergström, Johan Blanck, adlad Blanck, och öfriga ägare af Lingarö, i Personh. Tidskr. för 1909.

Carl Gustaf, f. 1757, apotekare i Söderhamn, rådman,
† 1827. G. 1783 m. Anna Catharina Holzapfel, f. 1754,
† 1839.

Son:

Carl, f. 1798, apotekare i Söderhamn, † 1845. G. 1822
m. Margareta Lovisa Wallström, f. 1801, † 1868.

Söner:

1. *Oskar Fredrik Mauritz*, f. 1831 ³¹/₁₂, i. d. gross-
handlare (Gefle). G. 1861 ⁷/₁ m. Mathilda Jose-
fina Hedlund, f. 1833, † 1877.

Söner:

1) *Per Fredrik Mathias*, f. 1864 ¹⁹/₅, revisor i gene-
raltullstyrelsen (Stockholm). G. 1905 ²⁹/₄ m.
Helga Maria Mathiesen, f. 1881 ¹⁶/₈.

Döttrar:

Sif Eleonore, f. 1907 ¹²/₇.

Olga Eyvor Mathilda, f. 1909 ⁹/₅.

2) *Carl Oscar August*, f. 1865 ²⁴/₁₁, landssekre-
tare i Gefleborgs län (Gefle). G. 1892 ³⁰/₁ m.
Agnes Friberg, f. 1867 ³⁰/₁.

Barn:

Arthur Carl Fredrik, f. 1893 ²⁹/₁.

Sven Oscar, f. 1894 ²⁹/₄.

Sigrid Maria, f. 1897 ¹⁵/₅.

Gert August, f. 1908 ³/₇.

3) *Erik Josef*, f. 1877 ¹⁰/₄.

2. *Richard Reinhold August*, f. 1842 ⁷/₂, apotekare,
RNO, RWO. Inneh. apoteket Ugglan i Stock-
holm. G. 1874 ¹⁵/₈ m. *Andrietta Catharina Beda*
Olivia Rhodin, f. 1849 ²⁹/₆.

Dotter:

Thyra Margareta Beda Olivia, f. 1875 ¹⁰/₈. G. 1908
²¹/₅ m. apotekaren Arvid Nathanael Blomquist, f.
1859, † 1913 (Stockholm).

Lemchen.

Släkten har från Tyskland inflyttat till Sverige i midten
af 1600-talet. Dess medlemmar hade i regel till början af
1800-talet i en eller annan egenskap sysselsättning med
papperstillverkning vid de numera nedlagda pappersbruken

Göransberg och Skeen i Småland. — Stamfadern Christopher Lemchen, † 1678, anställd vid Klippans pappersbruk i Skåne var fader till Joachim, f. omkr. 1645, † 1698, arrendator af Skeens pappersbruk, g. m. Morena Fidler, f. 1652, † 1720. Med hans fyra söner Christopher, Joachim, Mathias och Johan delade sig släkten i resp. Göransbergsgrenen, samt äldsta, yngre och yngsta Skeensgrenen. Christopher, f. 1672, † 1735, stamfader för Göransbergsgrenen, arrendator af Göransbergs pappersbruk, hade i sitt gifte med Catharina Quiding, f. 1685, † 1766, sonen Hans, f. 1705, † 1744, som arrenderade nämnda bruk efter fadern, g. m. Ingrid Margareta Dalin, f. 1709, † 1744. Sistnämnda makars son Jonas, f. 1733, † 1799, likaledes arrendator af Göransbergs eller såsom det från 1752 kallades Stensholms pappersbruk blef i sitt 1770 ingångna andra gifte med Maria Christina Ahlander, f. 1733, † 1818, fader till nedanstående Johan Christopher Lemchen. Äldsta Skeensgrenen, som härstammade från den äldre Joachim Lemchens andre son Joachim Lemchen d. y., f. 1675, † 1744, frälsefogde, är numera utdöd och den yngre Skeensgrenen, stammande från tredje sonen Mathias, f. 1678, † 1745, arrendator tillika med sin yngste broder Johan af Skeens pappersbruk, fortlevver numera endast i släkterna Lembke, såsom Mathias yngste son Christopher skref namnet och Lemke, såsom det skrefs af dennes äldste son Olof Peter. Den yngste af Joachim Lemchens (d. ä.) söner Johan, f. 1684, † 1751, arrendator af halfva Skeens pappersbruk, blef stamfader för den andra af de båda nu levande släktgrenarna, nämligen yngsta Skeensgrenen. Gift 1715 med Rebecca Heurlin, f. 1695, † 1764, hade Johan Lemchen sonen Lars, f. 1719, † 1794, brukspatron, som i sitt andra gifte (1774) med Helena Lindberg, f. 1746, † 1784, blef fader till brukspatronen Joachim Henric, f. 1776, † 1831, g. 1804 m. Brita Norlander, f. 1787, † 1823. Dessa voro föräldrar till nedanstående Samuel Lemchen.

Litteratur: Anrep, Sv. Släktboken; Sv. Ättartal 1887.

Göransbergsgrenen:

Johan Christopher, f. 1770, häradshöfding i Östbo o. Vestbo, lagman, † 1853. G. 1:o 1807 m. Brita Unge, i hennes 2:a gifte, f. 1778, † 1814; 2:o 1815 m. Anna Christina Unge, i hennes 2:a gifte, f. 1774, † 1856.

Söner, i 1:a giftet:

1. Johan Åke, f. 1808, president i Göta hoirätt, † 1896. G. 1845 m. friherrinnan Fredrika Charlotta Carpelan, f. 1823, † 1911.

Döttrar:

Anna Britta Sofia, f. 1847 ³/_s. G. 1873 ¹/_s m. i. d. lektorn, R W O., G M, fil. d:r Gunnar Adolf Säve, f. 1840 ¹⁵/₇ (Jönköping).

Maria Charlotta, f. 1851 $^{31}/_{12}$. G. 1876 $^{10}/_{12}$ m. stationsinspektoren Alarik Ragnar Alsterlund, f. 1848, † 1908 (Stockholm).

Lovisa Gabriella, f. 1857 $^{19}/_{2}$, lärarinna vid Eksjö elementarläroverk för flickor.

i 2:a giftet:

2. Jonas Peter Wilhelm, f. 1817, öfverstelöjtnant, † 1903 $^{19}/_{2}$. G. 1847 m. Maria Christina Lemchen, i hennes 2:a gifte, f. 1819, † 1904.

Barn:

- 1) *Johan Henrik (Janne)*, f. 1847 $^{6}/_{12}$, f. d. inspektor (Villa Central, Växjö). G. 1897 $^{3}/_{5}$ m. *Johanna Lovisa (Hanna) Björklund*, f. 1863 $^{26}/_{3}$.

Barn:

Maria Carolina, f. 1898 $^{19}/_{2}$.

Carl Wilhelm Christofer, f. 1899 $^{9}/_{6}$.

Brita Mimmi Sofia, f. 1902 $^{4}/_{4}$.

- 2) *Anna Maria Christina*, f. 1849 $^{10}/_{7}$ (Villa Central, Växjö).

- 3) *Joachim Christofer*, f. 1851 $^{7}/_{3}$, generalmajor i generalitetets reserv, kommandant i Karlsborgs fästning, KSO 1 kl., RWO, GMBg, RNS:t OO, LKrVA, LÖMS (Karlsborg). G. 1:o 1875 $^{2}/_{9}$ m. Brita Johanna Lemchen, f. 1848, † 1905; 2:o 1908 $^{20}/_{12}$ m. *Charlotta Carolina Lovisa (Lotten) Didron*, i hennes 2:a gifte, f. 1864 $^{14}/_{5}$.

Barn, i 1:a giftet:

- (1) *Johanna Maria*, f. 1878 $^{29}/_{3}$, husmoder vid Löwenströmska lasarettet samt därmed förbundna anstalter (Väsby).

- (2) *Johan Vilhelm*, f. 1880 $^{6}/_{1}$, ingenjör, pappersmästare vid Ljusfors pappersbruk (Ljusfors, Skärblacka). G. 1909 $^{21}/_{8}$ m. *Gerda Elisabeth Fagerström*, f. 1876 $^{1}/_{9}$.

Son:

Gunnar Vilhelm Christoffer, f. 1911 $^{20}/_{1}$.

- 4) *Olof Wilhelm*, f. 1859 $^{3}/_{7}$, sjukgymnast (Berlin). G. 1904 $^{29}/_{5}$ m. *Inez Hildegard Isabella Schouger*, f. 1872 $^{3}/_{10}$.

Barn:

Isabella Christina, f. 1908 $^{22}/_{3}$.

Nils Johan Christofer Wilhelm, f. 1911 $^{9}/_{2}$.

- 5) *Brita Maria*, f. 1861 ¹⁵/₅. G. 1885 ³/₉ m. kyrkoherden *Axel Emanuelsson*, f. 1851, † 1910 ⁹/₁ (V ä x j ö).
3. *Olof*, f. 1818, häradshöfding, † 1885. G. 1853 m. *Anna Charlotta Ahlstrand*, f. 1824, † 1889.

Barn:

- 1) *Johan Gustaf Wilhelm (Janne)*, f. 1854 ¹/₆, kontrollör vid sockerraffinaderiet i Lund. G. 1889 ³⁰/₁₂ m. *Ingvar Svensson*, f. 1865 ²²/₆.

Dotter:

Anna Inga, f. 1893 ²/₁.

- 2) *Axel Wilhelm*, f. 1859 ²²/₉, jur. kand., vice häradshöfding, ombudsman i Smålands ensk. bank o. praktiserande advokat i J ö n k ö p i n g. G. 1894 m. *Elin Friberg*, f. 1870 ¹¹/₉.

Barn:

Johan Olof Wilhelm, i. 1896 ⁴/₁.

Anna Elin Kristina, f. 1897 ²⁰/₃.

Oskar Wilhelm, f. 1899 ⁴/₄.

*Elin Mariann*e, f. 1903 ⁴/₄.

Knut Axel Richard, f. 1904 ⁸/₆.

- 3) *Anna Carolina Charlotta*, f. 1862 ²⁸/₁. G. 1883 ¹⁴/₉ m. öfverstelöjtnanten i Värmlands reg:tes reserv, befälhafvaren för Västerviks rullföringsområde, *R S O, Axel Hjalmar Malmström*, f. 1855 ²⁸/₆ (V ä s t e r v i k).

Yngsta Skeensgrenen:

Samuel, f. 1821, godsägare, † 1853. G. 1845 m. *Emilia Johanna Vendela Ursina Cavalli*, f. 1821, †.

Son:

Lars Johan Henrik, f. 1847, kapten vid Kronobergs reg:te, † 1906. G. 1:o 1880 m. (*Anna Mortana Gunilla Wilhelmina Hintze*, f. 1858 ⁴/₅); 2:o m. *Elisabet Schwartz* (H ä l s i n g ö r).

Barn, i 1:a gifftet:

Anna Elisabet, f. 1880 ¹⁵/₁₀. G. 1905 ⁵/₁ m. byråassistenten vid statens järnvägar *Ored Oredsson Brynolf*, f. 1874 ²⁹/₁₀ (S u n d s v a l l).

Per Olof, f. 1884 ²⁷/₉ (M a l m ö).

Elin Gunilla, f. 1885 ²³/₁₂, skolkökslärarinna (L a n d s k r o n a).

Lemke (från Finland) 1912, 13.

Lené.

Äldste kände stamfadern var inspektor vid Holms säteri i södra Ångermanland. Hans söner, Jöns, f. 1737, † 1805, barnlös, och Johan, f. 1744, † 1782, brukspredikant vid Gålsjö, antogo namnet Lenæsius efter födelsesocknen Öfverlännäs. Johan Lenæsius hade i sitt gifte med en dotter till kyrkoherden Olof Unæus i Torsåker nedanstående son Johan, hvilken förkortade släktnamnet till Lené.

Johan, f. 1781, kronofogde med assessors titel, † 1851.

G. m. Catharina Christina Höckert, f. 1781, † 1861.

Söner:

1. Johan Magnus, f. 1808, expeditjonskronofogde, † 1878.

G. m. Margareta Kristina Lundberg, f. 1822, † 1902.

Barn:

1) *Katarina Augusta (Karin)*, f. 1849 ⁹/₉ (Torrom).

2) *Axel Teodor*, f. 1851 ⁹/₁₁, vice häradshöfding, landskamrerare i Örebro län, ordf. i styrelsen för Ränte- o. kapitalanstalten därst., K W O 2 kl., R N O (Örebro). G. 1887 ¹⁷/₁₁ m. *Jenny Kristina (Stina) Frölen*, f. 1867 ¹/₇.

Barn:

Erik Gustaf, f. 1888 ⁹/₁₀, jur. stud. vid Uppsala universitet.

Aina Maria, f. 1890 ²⁸/₁₀.

Erik Axel, f. 1892 ¹²/₁, underlöjtnant vid Lifreg:rets grenadjärer (Örebro).

2. Carl Olof, f. 1812, kronolänsman, postmästare i Ullånger, † 1892. G. 1:o 1848 m. Karin Svanholm, f. 1827, † 1850; 2:o 1852 m. Katarina Erika Edholm, f. 1830, † 1892.

Barn, i 2:a giftet:

1) Carl Johan, f. 1857, kronolänsman, † 1908. G. 1887 m. *Anna Katarina Brandell*, f. 1863 ⁹/₁₀ (Stockholm).

Dotter:

Ingrid, f. 1888 ²³/₇, anställd hos Trafikaktb. Grängesberg—Oxelösund (Stockholm).

2) *Fredrik*, f. 1858 ¹⁰/₁₀, f. d. postmästare (Ullånger).

- 3) *Esbjörn*, f. 1860 ²²/₆, sjökaptén, befälhafvare å ångaren Gästrikland (Gefle).
 - 4) *Katarina Charlotta*, f. 1862 ¹⁹/₁, folkskollärarinna (Torrom).
 - 5) *Maria Erika*, f. 1866 ¹¹/₉, kassör i bankaktb. Norra Sveriges afdelningskontor i Ullånger.
 - 6) *Agnes Margareta Karolina*, f. 1869 ⁶/₂, poststationsföreståndare i Ullånger. G. 1903 ⁵/₁₂ m. handelsföreståndaren Samuel Westin, f. 1867, † 1912.
 - 7) *Erik Olof Wilhelm*, f. 1871 ²¹/₃, kaptén vid Västernorrlands reg:te (Sollefteå).
3. *Adolf Fredrik*, f. 1818, läroverksadjunkt, † 1894. G. 1864 ¹⁹/₈ m. *Carolina Maria Holmberg*, f. 1836 ²⁹/₈ (Uppsala).

Barn:

- 1) *Henny Katarina Sofia*, f. 1865 ²⁰/₆. G. 1894 ¹⁵/₈ m. disponenten vid Dannemora grufvor, f. d. löjtnanten, R W O, *Axel Dellwik*, f. 1866 ³/₁ (Dannemora).
- 2) *Gustaf Adolf*, f. 1871 ¹³/₇, fil. d:r, lektor vid Högre allmänna läroverket i Härnösand, t. f. rektor vid högre allmänna läroverket i Jönköping. G. 1904 ⁹/₆ m. *Astrid Söderbaum*, f. 1876 ²⁷/₁₁.

Barn:

- Märtha*, f. 1905 ⁶/₅.
Gunnar, f. 1906 ²/₁₁.
Gustaf Ragnar, f. 1911 ⁵/₁.

Lenmalm.

Om nedanstående släkts härstämning är för närvarande intet mera känt än att äldste kände stamfadern var häradsdomare i Länna socken i Södermanland, hvaraf namnet är taget samt att nedanstående apotekaren Gustaf Lenmalm och landbrukaren Gustaf Lenmalm voro syskonbarn. Länna sockens ministerialböcker från slutet af 1700- och början af 1800-talen äro förstörda genom brand.

Litteratur: Sv. Släktkalendern 1912, 13.

Äldre grenen:

Gustaf, f. 1790, apotekare, † 1833. G. 1820 m. Anna Helena Wenström, f. 1798, † 1871.

Söner:

1. Fredrik Jülianus, f. 1827, postmästare, † 1897. G. 1867 m. Emma Wilhelmina Kistner, f. 1830, † 1904.

Dotter:

Elfrida Anna Sofia, f. 1869 ²⁰/₃. G. 1895 ¹⁹/₉ m. apotekaren Knut Conrad Ekstrand, f. 1863, † 1911 (Stockholm).

2. Carl Edmund, f. 1829, apotekare, † 1907 ¹⁶/₁₁. G. 1:o 1857 m. Amalia Albertina Westerbergh, f. 1831, † 1876; 2:o 1877 ¹/₃ m. *Johanna Sofia Andersson*, f. 1828 ¹⁴/₂ (Nyköping).

Barn, i 1:a giftet:

- 1) *Karl Gustaf Frithiof*, f. 1858 ²⁴/₉, med. d:r, professor vid Karolinska institutet, KNO 2 kl., LFS (Stockholm). G. 1886 ²/₈ m. *Gunhild Gustava Lundqvist*, f. 1860 ³⁰/₃.

Son:

Birger Gustaf, f. 1887 ³/₅, jur. stud. vid Stockholms högskola.

- 2) *Thure Rudolf Edmund*, f. 1860 ¹⁸/₂, förste revisor å generaltullstyrelsens kameralbyrå. Beb. egen villa i Saltsjö-Storängen. G. 1896 ²⁵/₈ m. *Hulda Kristina Lindberg*, f. 1870 ²⁸/₇.

Dotter:

Anna Albertina, f. 1897 ¹⁷/₇.

- 3) *Carl Ludvig Herman*, f. 1862 ⁴/₁₀, tandläkare (Rockford, Ill., Nordamerika).
 4) *Carl Emil Hugo*, f. 1864 ⁴/₁₀, kronolänsman i Selebo härad i Södermanland, ordf. i Toresunds sockens kommunalstämma och taxeringsnämnd (Vånga, Malmby). G. 1902 ²⁹/₅ m. *Eva Hedvig Helena Lövgren*, f. 1868 ⁵/₇.

Dotter: .

Margareta, f. 1903 ¹⁰/₃.

- 5) *Anna Elin Amalia*, f. 1868 ²³/₄. G. 1890 ⁷/₄ m. köpmannen *Knut Gustaf Lövgren*, f. 1856 ³⁰/₉ (Stockholm).

Yngre grenen:

Gustaf, f. 1818, landtbrukare, † 1885. G. m. *Eva Christina Sjöqvist*, f. 1821, † 1902.

Barn:

1. *Carl Gustaf*, f. 1845 ²⁵/₂, grosshandlare, ordf. i kommunalfullmäktige i Malmköping, RNO, RWO. Äg.

Karlberg i Södermanland o. hus i Malmköping.
G. 1874 ³¹/₁₀ m. *Hilma Dorothea Flodman*, f. 1851
⁷/₁.

Söner:

- 1) *Carl Ruben Gustaf*, f. 1882 ⁶/₁₂, köpman (Stockholm). G. 1908 ⁶/₆ m. *Mary Olga Alida George*, f. 1886 ²²/₁.

Son:

Frank Carl William, f. 1910 ¹⁶/₄.

- 2) *Carl Folke Gustaf*, f. 1890 ¹²/₁₂, stud. vid handelshögskolan i Köln.
2. *Albertina Gustava*, f. 1848 ⁶/₆ (Stockholm).
3. *Anna Lovisa*, f. 1856 ²⁰/₄. G. 1882 ⁹/₄ m. direktören *Claes Wilhelm Linder*, f. 1852 ¹⁴/₆ (Stockholm).
4. *Maria Sofia*, f. 1859 ²⁴/₆. G. m. bokhållaren *Johan Danielson*, f. 1870 ¹⁵/₁₀ (Stockholm).
5. *Augusta Mathilda*, f. 1862 ²⁴/₆. G. 1895 ⁸/₁₂ m. handlanden *Seth Sven Emil Svenson*, f. 1863 ¹⁹/₂ (Skeenda, Björnlunda).

Lenzman.

Släkten härstammar från handlanden i Stockholm Hans Mattsson, † 1706. Namnet antogs af hans son Hans Lenzman, f. 1683, † 1739. Likaledes handlande (på Kungsholmen) i Stockholm och g. m. Märtha Kohl, f. 1691, † 1734. Dessa makars sonson var nedanstående Carl Gustaf.

Litteratur: Sv. Släktkalendern 1912, 13.

Carl Gustaf, f. 1756, tullförvaltare i Karlskrona, † 1828. G. 1:o m. Margareta Magdalena Dalin, f. 1763, † 1803; 2:o m. Benedikta Regina Santesson, f. 1775, † 1831.

Söner, i 1:a gifftet:

1. Carl Axel, f. 1792, tullkontrollör, † 1837. G. 1830 m. Fredrique Elisabeth Lenzman, i hennes 1:a gifte, f. 1805, † 1883. Omg. se nedan.

Son:

Carl Gustaf, f. 1831, jägmästare, † 1890. G. 1858 ²⁸/₁₀ m. *Josephine Nyberg*, f. 1832 ²³/₆ (Flecken).

Söner:

- (1) *Carl Axel Johan Henrik*, f. 1860 ¹/₂, kapten i Lifreg:ets grenadjärers reserv, R S O (Rise-

berga, Fjugesta). G. 1885 ¹⁶/₂ m.
Ingrid Clevander, f. 1863 ³/₇.

Barn:

Dagny, f. 1886 ²⁷/₃.

Curt Axel Gillis, f. 1888 ⁸/₂, underlöjtnant vid
 Första lifgrenadjärreg:tet (Linköping).
 G. 1913 ¹⁸/₃ m. *Maud Ewa Rosa Charlotta
 Abelin*, f. 1893 ²⁰/₁.

Gurli, f. 1890 ¹/₅.

Carl Fredrik Herbert, f. 1891 ¹⁹/₁₁.

Hervor, f. 1893 ¹⁴/₈.

Berndt Otto Wilhelm, f. 1895 ²⁶/₂.

Sven Arthur Henning, f. 1899 ²²/₁.

- (2) *Sven Otto*, f. 1868 ¹³/₉, linjedirektör vid Tele-
 grafverket, R W O (Djursholm). G. 1899
¹⁸/₁₁ m. *Maria Katarina Åstrand*, f. 1873 ⁶/₁.
 i 2:a giftet:

2. *Berndt Gustaf*, f. 1806, regementsskrifvare vid K.
 Flottan, † 1858. G. 1838 m. *Fredrique Elisabeth Lenn-
 man* i hennes 2:a gifte, f. 1805, † 1883. Se oivan.

Söner:

- (1) *Fredrik Wilhelm*, f. 1840 ¹³/₅, konteramiral i K.
 Flottans reserv, f. d. stationsbefälhafvare i
 Stockholm, K S O 1 kl., Stk Eng V O, H L Ö M S,
 L Kr V A (Stocksund). G. 1871 ¹⁸/₁₀ m. *Ame-
 lie Alice von Heidenstam*, f. 1850 ²¹/₁₀.

Barn:

- (1) *Alice Therese Elisabeth (Elsa)*, f. 1872 ²⁰/₉
 (Stocksund).
 (2) *Henning Fredrik Gustaf*, f. 1879 ²⁰/₂, löjt-
 nant vid Andra lifgrenadjärreg:tet (Linkö-
 ping). G. 1911 ²⁹/₃ m. *Margarethe Auguste
 Mathilde (Lethe) Eitze* från Tyskland, f.
 1882 ⁷/₁₁.

Dotter:

Carin Marie Alice Henningsdotter, f. 1912
¹⁸/₁₁.

- (3) *Ruth Alice Göthilda Ragnhild*, f. 1885 ¹⁰/₇.
 2) *Otto Mortimer*, f. 1847 ⁷/₂, f. d. regementsskrif-
 vare vid K. Flottan (Stockholm). G. 1899
¹⁸/₂ m. *Anna Theresia Fredrika Pihlblad*, f.
 1847 ¹⁹/₉.

Leth och Letth 1912, 13. — Lettström 1912, 13.

Levertin.

Holländsk släkt af judisk börd från Leeuwarden i Frisland. Äldste kände stamfadern var David Levertin, † 1751, g. m. Marie Heckscher, † 1773. Deras sonson, nedanstående Jacob Levin Levertin inflyttade vid 13 års ålder till Stockholm från Altona, där hans föräldrar voro bosatta.

Litteratur: Sv. Ättartal 1893; Sv. Släktkalendern 1912, 13.

Jacob Levin, f. 1780, köpman, † 1869. G. 1804 m. Fiken Lamm, f. 1788, † 1866.

Söner:

1. Jacob, f. 1810, med. d:r, praktiserande läkare i Stockholm, † 1887. G. 1841 m. Beate Charlotte Philipson, f. 1819, † 1902.

Barn:

Alfred Philip, f. 1843 ²⁹/₆, med. d:r, docent i balneologi vid Karolinska institutet, afdelningsföreståndare, vid G. Zanders med. mek. institut, badläkare, R N O, R W O, R D D O (Stockholm). G. 1876 ⁸/₁₂ m. *Louise Amalia Valentin*, f. 1855 ¹⁸/₁.

Hildegard Louise, f. 1850 ¹²/₉ (Stockholm).

2. Carl Oskar, f. 1821, grosshandlare, † 1894. G. 1851 m. Emma Philipson, f. 1822, † 1858.

Döttrar:

Siri Brigitta Abigail, f. 1857 ¹⁹/₃. G. 1881 ¹⁴/₁ m. öfversten i I. arméfördelningens reserv, f. d. styresmannen för Carl Gustafs stads gevärsfaktori, K W O 2 kl., R S O, K Belg O Leop II, L Kr V A, *Carl Hyllén-Cavallius*, f. 1851 ⁹/₆. Äg. del i hus i Stockholm.

Hulda Hedvig Beata, f. 1858 ⁷/₇ (Stockholm).

3. Wilhelm Philip, f. 1829, konst- o. antikvitetshandlare, † 1899. G. 1861 m. Sophia Albertina Davidson, f. 1839, † 1906.

Barn:

- 1) *Lars Olof*, f. 1865 ²¹/₁₂, jur. kand., advokatiiskal i K. Flottan, polismästare o. rådman i Karls-

krona, ombudsman hos Karlskrona—Växjö järnvägsaktb. G. 1898 ⁵/₁₂ m. *Anna Wilhelmina Hjorth*, f. 1866 ⁴/₁.

Dotter:

Ester Wilhelmina, f. 1906 ²⁴/₁₂.

2) *Anna Fredrika*, f. 1869 ⁷/₁₁, författarinna (Paris).

Lidman 1912, 13. — **Liedholm** 1913.

Lilienberg.

Släkten härstammar på fädernet från Hälsingland, hvarest äldste kände stamfadern skall hafva lefvat i slutet af 1500-talet samt på mödernet från Skåne.

Nils, f. 1799, häradshöfding i Torna o. Bara härads domsaga, † 1880. G. 1832 m. *Ingeborg Fredrika Augusta Ljungberg*, f. 1813, † 1889.

Barn:

1. *Albert Alexander*, f. 1833 ¹²/₆, häradshöfding i Medelstads härads domsaga, f. d. revisionssekreterare, KNO 2 kl., KWO 2 kl. (Ronneby). G. 1:o 1864 ¹³/₆ m. *Gustafva Amalia Forsgrén*, f. 1840, † 1873; 2:o 1878 ²⁰/₈ m. *Tekla Wiklund*, f. 1858 ²/₇.

Barn, i 1:a giftet:

- 1) *Nils Gustaf Albert*, f. 1867 ²/₅, jur. kand., hofrättsråd i Svea hofrätt (Saltsjöbaden).
- 2) *Carl Halvar Alexander*, f. 1868 ¹³/₇, häradshöfding i Västerbottens västra domsaga (Lycksele).
- 3) *Anna Amalia*, f. 1870 ²⁵/₁₂. G. 1892 ¹⁵/₁₂ m. godsägaren, vice ordf. i styrelsen för Blekinge läns hushållningssällskap, ordf. i samma läns skogs-vårdsstyrelse, styrelseledamoten i Smålands m. fl. provinsers hypoteksförening, RNO, RWO, LLA, *Ludvig Magnus Kruse*, f. 1857 ²¹/₇. Äg. o. beb. *Göholm* i Blekinge (Listerby).
- 4) *Berndt Erik Viktor*, f. 1872 ¹²/₃, jur. kand., revisionssekreterare, RNO (Stockholm). G. 1910 ¹¹/₆ m. *Signe Davida Augusta Hesse*, f. 1877 ²⁹/₁.

Döttrar:

Ida Märta Elisabet, f. 1911 ²⁸/₇.

En dotter, f. 1913 ¹⁶/₁₁.

i 2:a giftet:

- 5) *Albert*, f. 1879 ¹⁵/₁₀, civilingenjör, förste stadsingenjör i Göteborg. Äg. o. beb. *Stora Gårda* (Göteborg). G. 1909 ¹/₆ m. *Ingrid Wallberg*, f. 1890 ³/₅.
- 6) *Tekla Augusta*, f. 1881 ¹⁸/₁₀, lärarinna.
- 7) *Astrid Carolina Teresia*, f. 1889 ⁷/₉.
- 8) *Ove*, f. 1894 ⁴/₉, sjökadett.
2. *Edith Carolina*, f. 1838 ¹⁸/₁ (Köpenhamn).
3. *Viktor Edvard*, f. 1839 ⁷/₄, major i Väg- o. vattenbyggnadskåren, f. d. förste ingenjör vid Stockholms stads byggnadskontor, ordf. i Svenska numismatiska föreningen, RNO, RWO, Off Fr d'acad. (Stockholm). G. 1884 ⁸/₂ m. *Sofia Augusta Svärdröm*, f. 1858 ²⁶/₁₀.

Barn:

- Ebba Augusta*, f. 1885 ²⁴/₁, kontorsskriivare i k. järnvägsstyrelsen (Stockholm).
- Karl August Viktor*, f. 1887 ¹⁹/₈, skogselev.
4. *Gustaf Robert*, f. 1841 ¹⁴/₈, f. d. justitieråd, Km st kNO, KDDO 2 gr. (Stockholm). G. 1:o 1871 ²/₁₂ m. *Maria Mathilda Forsgrén*, f. 1843, † 1909; 2:o 1910 ¹⁰/₅ m. *Hilda Starck*, f. 1865 ¹⁴/₇.

Son, i 1:a giftet:

- Berndt Nils Robert*, f. 1872 ²³/₁₀, t. i. revisionssekreterare. Beb. egen villa i Saltsjö-Storängen. G. 1906 ¹⁶/₂ m. *Lily Gertrud Kristina Sjulander*, f. 1879 ¹⁷/₃.
5. *Nils Henrik Ossian*, f. 1844 ¹⁹/₁, civilingenjör. Beb. eget hus i Philadelphia, Nordamerika. G. 1885 ⁷/₇ m. *Ida Stuart*, f. 1854 ⁵/₁₀.

Dotter:

- Agnes Charlotta*, f. 1889 ²⁶/₆.
6. *Emma Rosalia*, f. 1848 ¹/₁₁ (Köpenhamn).

Liljenroth.

Äldste kände stamfadern, hemmansägaren Per Bosson, f. 1680, i Doestorp i Bäckaby socken, Småland, hade i sitt gifte med Margareta Eriksdotter sonen Sven Peter, hvilken som student antog namnet Liljenroth, f. 1722, † 1801, lektor vid Visingsö gymnasium, professors n. h. o. v. I sitt gifte

med Hedvig Rudebeck, f. 1732, † 1782, blef professor Sven Peter Liljenroth fader till sönerna Frans (se nedan) samt Peter Isak, f. 1768, † 1836, lektor efter fadern, och Sven Peter, f. 1775, † 1860, kammarråd, båda gifta men utan manliga efterkommande.

Frans, f. 1770, kyrkoherde i Malmö, † 1804. G. 1798 m. Ulrika Eleonora Alsing, f. 1778, † 1856.

Söner:

1. Sven Adolf, f. 1800, regementskommissarie, fältkammars n. h. o. v., † 1878. G. 1829 m. Britta Magdalena Wittlow, f. 1802, † 1882.

Dotter:

- Anna Maria*, f. 1836 ¹⁸/₂. G. 1856 ⁷/₉ m. landbrukaren Nils Carl Nilsson, f. 1830, † 1909 (N y t o r p, L j u n g b y h e d).
2. Johan Georg, f. 1803, vice häradshöfding, † 1877. G. 1831 m. Sofia Catharina Hallström, f. 1804, † 1853.

Söner:

- 1) Adolf, f. 1836, med. d:r, förste bataljonsläkare, † 1784. G. 1868 ¹²/₄ m. *Calla Lundström*, i hennes 1:a gifte, f. 1850 ¹²/₁₁. Omg. 1878 ⁴/₃ m. professorn, med. d:r Carl Peter Curman, f. 1833, † 1913 (S t o c k h o l m).

Barn:

- (1) *Carl Ragnar*, f. 1869 ¹²/₅, landbrukare (Bergendal, Turcberg). G. m. *Maria (Mary) Billgren*, f. 1879 ⁶/₁₀.

Barn:

- Stig Ragnar*, f. 1904 ⁸/₁₂.
- Bertha Hildur Maria (Mary)*, f. 1906 ²⁵/₆.
- (2) *Gunhild Sofia*, f. 1873 ²¹/₅. G. 1892 ²¹/₅ m. presidenten i hofrätten öfver Skåne och Blekinge, KNO 1 kl., *Berndt Fridolf Engelbrekt Hasselrot*, f. 1862 ²³/₃ (Kristianstad).
 - 2) *Frans*, f. 1839 ⁵/₁₀, löjtnants n. h. o. v., f. d. fängelsedirektör, RWO (Stockholm). G. 2:o 1874 ²⁵/₁₁ m. *Georgine Beckmann*, f. 1852 ²⁰/₁₁.

Son:

- Georg*, f. 1876 ²⁶/₅, med. lic., marinläkare af 2:a graden, praktiserande läkare i Stockholm. G. 1911 ²⁶/₂ m. *Signe Maria Dorothea (Maja) Brandel*, f. 1879 ¹/₅.

Son:

- Frans Bo*, f. 1911 ¹/₁₂.

- 3) Georg, f. 1841, öfverste o. chef för Göta artillerireg:te, † 1912 ²²/₁. G. 1872 m. Alfrida Alfson, f. 1845, † 1874.

Barn:

Frans, f. 1873 ¹²/₉, agronom. Äg. o. beb. Boda gård i Västergötland (Pressebo).

Alfrida (Frida), f. 1874 ²²/₁₂. G. 1902 ²⁶/₄ m. revisionssekreteraren, ledamoten af riddarhusdirektionen, RNO, fil. kand. friherre *Anton Gustaf Emanuel Cederström*, f. 1867 ⁷/₁₁ (Villa Högantorp, Djursholm).

- 4) *Wilhelm*, f. 1843 ¹⁸/₁₂, kyrkoherde i Wallby o. Bolshögs församlingars pastorat af Lunds stift (Hammenhög). G. 1878 ²/₃ m. *Anna Sofia Åkerman*, f. 1852 ²⁰/₇.

Barn:

(1) *Adolf Wilhelm*, f. 1879 ³/₅, stationsskrifvare vid statens järnvägar (Malmö).

(2) *Frans Georg*, f. 1881 ⁸/₆, civilingenjör (Västerås). G. 1906 m. *Judith Stoltz*, f. 1883 ⁴/₃.

Döttrar:

Gunborg, f. 1907 ³/₃.

Barbro, f. 1908 ²⁸/₃.

Ruth, f. 1911 ²²/₉.

(3) *Maria Louise*, f. 1884 ¹⁴/₁₀. G. 1909 ²⁸/₁₂ m. e. jägmästaren, assistenten i Burträsksk revir *Filip Bertil Hjalmarsson von Krusenstjerna*, f. 1882 ⁹/₃ (Burträsk).

(4) *Anna Sofia*, f. 1895 ²⁰/₅.

Liljewalch.

Äldste kände stamfadern Måns Persson, som lefde i slutet af 1500- och början af 1600-talet samt ägde och bebodde Lilla Wallersta i Kärda socken i Småland, kallar sig omkr. 1610 Lilla Walker och tillhörde med all säkerhet den frälse eller halffrälse släkt som alltsedan konung Karl Knutssons dagar haft sin hemvist därstädes. Hans sons sons son, löjtnanten Christian Månsson Liljewalch, f. 1653, † 1726, g. 1689 m. Annika Björkman, † 1744, var fader till Magnus, f. 1692, † 1738, kvartermästare, som i sitt gifte med Elisabeth Behring, f. 1702, † 1764, hade sonen Olaus, f. 1734, † 1798.

handlande i Lund, g. 1761 m. Elisabet de la Rose, i hennes 2:a gifte, f. 1736, † 1794. Dessa makar hade sönerna Severin Magnus, f. 1763, † 1835, och Samuel, f. 1767, † 1827, båda handlande i Lund, Carl Fredrik, f. 1770, † 1844, professor, samt Olof Theodor, f. 1771, † 1815, justitieråd. Från Samuel härstamma alla nu lefvande medlemmar af släkten; de öfrigas släktgrenar äro numera utdöda. Bland professor Carl Fredrik Liljewalchs barn i hans gifte med biskopsdottern Margareta Ulrika Munck af Rosenschöld, f. 1798, † 1859, märkas de framstående bröderna Peter Olof, f. 1807, † 1877, öfverfältläkare, k. lifmedikus, och Carl Fredrik, f. 1815, † 1871, expeditiionssekreterare, skicklig ämbetsman, båda ogifta. — Samuel Liljewalch blef i sitt 1795 ingångna gifte med Sofia Maria Sylvan, f. 1771, † 1827, fader till nedanstående Carl Fredrik Liljewalch. Denne, en oegennyttig fosterlandsvän, utöfvade en storslagen verksamhet till Norrlands fromma under missväxtåren på 1830-talet, och arbetade senare för myrodlingens införande på Gottland. Han var svenska regeringens förste envoyé till Kina. En son till honom var den framstående affärsmannen och människovännen Carl Fredrik Liljewalch J:or, Grängesbergsbolagets framsynte stiftare, f. 1837, † 1909, ogift.

Litteratur: Släkten Liljewalchs stamtafla. 2 bl. pat. fol. (s. a. e. l.); Sv. Släktkalendern 1913.

Carl Fredrik, f. 1796, grosshandlare i Stockholm, patriot, † 1870. G. 1824 m. Margareta Catharina de la Rose, f. 1807, † 1863.

Barn:

1. *Edvard Olof*, f. 1833 ³¹/₁, grosshandlare, grundare af Bergnings- o. dykeriaktb. Neptun, KNO 1 kl., KWO 1 kl. Beb. eget hus i Stockholm. G. 1858 ¹³/₆ m. *Emilie Wilhelmina Grubb*, f. 1837 ²⁴/₄.

Döttrar:

Maria, f. 1859 ⁵/₄. G. 1889 ¹⁸/₃ m. grosshandlaren Paul Edward Oscar Ferlin, f. 1832, † 1908 (Stockholm).

Ida, f. 1861 ²⁵/₉. G. 2:o 1903 m. grosshandlaren Graham Wood, † 1905 (Hilltop, Maybury, Woking, Surrey, England).

Emmy, f. 1863 ¹⁵/₅. G. 1886 ⁴/₈ m. professorn i medicin vid Karolinska institutet, H. M. Konungens läkare, andre öfverläkaren vid Serafimerlasarettet, KNO 1 kl., RRS:t StO 2 kl. m. kr., KBad Z LöwO 2 kl., Off Fr HL, Turk OsmO 3 kl., med. d:r *Johan Gustaf Edgren*, f. 1849 ⁹/₁₀ (Stockholm).

Nina, f. 1869 ¹⁷/₁₁. G. 1899 ²⁹/₇ m. grosshandlaren
Andrew Carl Otto de Pont Alrutz, f. 1870 ¹⁶/₁
(Djursholm).

2. *Thomas Decimus*, f. 1840, stadsmåklare i Stockholm,
fullmäktig o. förste deputerad i riksbanken, † 1904.
G. 1868 ¹²/₁₂ m. *Hanna Kristina Sundström*, f. 1848
¹⁰/₁₀ (Stockholm).

Barn:

- 1) *Eva Theresia*, f. 1869 ¹⁵/₁₀. G. 1889 ²⁸/₈ m. gross-
handlaren *John Otto Victor Frestadius*, f. 1865,
† 1897 (Stockholm).
 - 2) *Fanny Elisabeth*, f. 1872 ³⁰/₁₁. G. 1894 m.
delägaren i firman *J. E. Francke*, grosshandlaren
Otto Francke, f. 1866 (Stockholm).
 - 3) *Magnus*, f. 1878 ²⁶/₂, direktör, styrelseledamot
i aktb. Göteborgs banks kontor i Stockholm.
G. 1910 ¹⁷/₅ m. *Anna de Fine Blaauw*, f. 1891.
 - 4) *Eduard Carl Fredrik*, f. 1883 ⁶/₇, löjtnant i
Svea artillerireg:tes reserv, t. f. andre sekreterare
i utrikesdepartementet (Stockholm). G. 1910
¹⁷/₃ m. *Cecilie Rustad* från Norge, f. 1888 ³⁰/₆.
Döttrar:
Blanche, f. 1911 ³¹/₁₂.
Ebba Ulla Maria, f. 1913 ¹/₉.
3. *Frances Laura Wilhelmina*, f. 1845 ²⁵/₈. G. 1870
m. grosshandlaren *Alexander Graham* (Highcroft,
Tilehurst, Berks, England).

Lilljebjörn 1912, 13.

Lilljekvist

(Skålebosläkten).

Äldste kände stamfadern var ryttaren *Håkan Jönsson*
i Skålebo, Skeda socken (Östergötland), f. på 1660-talet och
gift med *Kerstin Finwedsdotter*. Deras son *Johannes Haqvini*,
f. 1691, autog släktnamnet *Schöllin*, efter födelseorten, †
1762 som kyrkoherde i Styrestad i Östergötland. I sitt gifte



Fred. Lilljekvist.

med komministerdottern Brita Christina Kjellander, hvars moder var Beata Treffenberg, hade han elfva barn; sonen Jakob, f. 1739, ägnade sig liksom fadern åt det prästerliga kallet, men sonen Isac, f. 1733, blef handlande i Norrköping, † 1764, gift med Brita Ekner. Deras son Johan Isac, f. 1764, ingick vid Änkedrottningens Lifregemente, befordrades under 1808 års krig till fänrik, erhöi tapperhetsmedalj vid Lemo samt blef senare konstituerad till kompanichef, † 1824. Han antog namnet Lilljevist (stafningen ändrades på 1870-talet). Gift med Ulrika Lund, f. 1772, †, 1849, hade han med henne sonen

Johan Eric, f. 1796, attributmålare, borgare i Stockholm, † 1834. G. m. Sofia Carolina Söderström, f. 1798, † 1865.

Son:

Frans Johan, f. 1826, fotograf, † 1891 ²³/₈. G. 1854 ¹²/₂ m. *Fredrique-Louise (Fredrika) Bartels*, f. 1829 ¹⁴/₇ (Djursholm).

Söner:

1. Frans Albrecht, f. 1858, maskiningenjör vid statens järnvägar, † 1893 ⁸/₁. G. 1884 m. Carlina Maria Blomqvist, f. 1851, † 1910.

Barn:

Sigma Maria, f. 1885 ²⁸/₂. G. 1912 ⁸/₆ m. arkitekten *Nils August Blanck*, f. 1884 ²²/₁₀ (Stockholm).

Frans Anders Gustaf, f. 1886 ¹³/₈, civilingenjör. Vistas i Ober Schlesien.

Ragnar Erik Albrecht, f. 1888 ²²/₁, civilingenjör, lärare (Åsgård, Täng).

2. *Johan Fredrik*, f. 1863 ⁸/₁₀, arkitekt i Öfverintendentsämbetet, slottsarkitekt, O H S Gbmt, O H:s Jmt, K N O 2 kl., K W O 2 kl., K D D O 2 gr., Off Fr H L, Off Fr Instr publ, R N S:t O O, R R S:t An O 3 kl., Korresp H A, L Fr K A, H Led Södermanlnds Fornminnesförening. Äg. o. beb. Samsö (Djursholm). G. 1893 ¹¹/₉ m. *Ida Elisabeth Strömberg*, f. 1874 ¹¹/₉. (Se Sv. Släktkalendern: Strömberg, Närikes-Södermanlandssläkten.)

Barn:

Ingrid Elisabeth, f. 1894 ¹⁹/₈.

Gunnar Albrecht, f. 1896 ²⁴/₃.

Rolf Erik, f. 1899 ¹⁰/₅.

Linder

(från Vist).

Gammal odalmannasläkt från Östergötland. Äldste kände stamfadern var hemmansägaren Carl i Gålby i Tjärstads socken, hvars son Anders Carlsson, f. 1698, var hemmansägare i Valla by i Kättilstads socken liksom denne son Carl Andersson, f. 1730, och sonson Per Carlsson, f. 1759, † 1824. Per Carlsson i Valla blef år 1800 arrendator af Torpa Norrgård under Säby gods i Vists socken, hvilket arrende han 1818 lämnade till sonen Daniel Persson, f. 1792, † 1865, sedermera hemmansägare och rusthållare i Månestad i Landeryds socken. I sitt gifte med Christina Nilsdotter, f. 1777, † 1856, hade Daniel Persson nedanstående son Carl Wilhelm Danielsson, f. i Torpa Norrgård, hvilken vid sitt inträde i Linköpings gymnasium 1841 för att skilja sig från en kamrat med samma namn antog släktnamnet Linder.

Litteratur: Sv. Släktkalendern 1912, 13.

Carl Wilhelm, f. 1825, fil. d:r, professor, domprost i Linköping, † 1882. G. 1854 m. Anna Ulrika Maria Wallenberg, f. 1829, † 1908.

Barn:

1. *Daniel Ulrik Wilhelm*, f. 1855 ⁸/₈, generallotsdirektör o. chef för lots- o. fyrirättningen samt lifräddningsväsendet i riket, f. d. kommandörkapten af 1 graden vid K. Flottan, ordf. i styrelsen för Tekniska högskolan o. Lotsverkets enskilda pensionskassa samt i direktionen för Stockholms navigationsskola, Km st k NO, KWO 1 kl., RSO, GMfbg, RRS:t St O 1 kl., KDDO 1 gr., RGrFrO, LKrVA, HedLÖS. Äg. o. beb. Villa Linderås (Djursholm). G. 1:o 1887 m. Sigrid Lillichöök, f. 1863, † 1893; 2:o 1895 ¹⁸/₈ m. friherrinnan *Elin Maria Pfeiff*, f. 1872 ¹⁶/₁₀.

Son, i 1:a giftet:

- Erik*, f. 1891 ²/₁, underlöjtnant vid K. Flottan (Karlskrona).
2. *Andrietta Maria Christina*, f. 1857 ²¹/₁. G. 1882 ²⁰/₈ m. konsistorienotarien, fil. kand. Herman August Petri, f. 1842, † 1911 ³/₉ (Linköping).
 3. Carl Adolf Marcus, f. 1858, hamnkapten i Stockholm, † 1911 ²⁸/₇. G. 1898 ¹⁸/₅ m. friherrinnan *Anna Viktoria Pfeiff*, f. 1873 ²¹/₉ (Stockholm).

4. *Abela Sophia Ulrika*, f. 1859 ²⁵/₉. G. 1882 ³¹/₁₀ m. förste stadsläkaren Oskar Leonard Segerdahl, i hans 2:a gifte, f. 1847, † 1900 (Linköping).
5. *Knut Ludvig Sextus*, f. 1862 ²⁰/₄, fil. lic., förste bibliotekarie vid K. Biblioteket. Beb. eget hus i Stockholm. G. 1899 ⁶/₅ m. *Selma Mathilda Rossander*, f. 1869 ²⁸/₁₁.
Döttrar:
Barbro Ulrika, f. 1901 ²⁶/₁₀.
Vivica Emma, f. 1903 ³/₈.
Vendta Clares Arla, f. 1905 ⁴/₁₁.
Ulla Selma, f. 1909 ¹/₁₁.
6. *Anna Wilhelmina*, f. 1867 ¹³/₃, fil. mag., adjunkt vid folkskoleseminariet för lärarinnor i Kalmar.
7. *Per Henrik Hjalmar*, f. 1868 ⁵/₁₂, sjöman, guldgräfvare i Klondyke, Nordamerika.
8. *Elin Karolina*, f. 1870 ¹¹/₈, *sjuusköterska vid Sofia-hemmet (Stockholm).
9. *Gunhild Lovisa Laurentia*, f. 1872 ⁹/₅, adjunkt vid folkskoleseminariet i Landskrona.
10. *Ulla Elisabeth*, f. 1873 ⁹/₁, författarinna (Vrigstad).

Lindgren och Lindgrén (från Öland) 1913.

Lindhagen

(yngre grenen).

Äldste kände stamfadern var gästgifvaren i Målbäck i Skeda socken i Östergötland Samuel Lindh, gift med Maria Jonsdotter Bergh, hvars son Daniel, f. 1709, student, och gästgifvare efter fadern, ändrade namnet till Lindenhagen; han var gift med Margareta Schenling, f. 1721. Dessa makars son Daniel, f. 1750, † 1819 som kyrkoherde i Askeby (Östergötland), förkortade namnet till Lindhagen. Kyrkoherde Daniel Lindhagen blef gift 1777 med Christina Margareta Strandberg, f. 1750, † 1803. Af deras åtta barn var nedanstående Carl Israel yngst.

Litteratur: Sv. Ättartal 1890; Sv. Släktkalendern 1912, 13.

Carl Israel, f. 1789, komminister, † 1839. G. 1814 m. Jacobina Maria Köhler, f. 1790, † 1843.

Söner:

1. Fredrik Israel, f. 1815, kyrkoherde, † 1884. G. 1850 m. Beata Agnes Teresia Blom, f. 1828, † 1908.

Barn:

- 1) *Sigfrid Israel*, f. 1852 ²⁴/₁, korrespondent (Chicago, Nordamerika). G. 1882 m. *Augusta Zettervall*.
 2) Fredrik Wilhelm, f. 1854, handelsagent, † 1889. G. 1885 m. Olga Pauline Byström, f. 1865, † 1900.

Döttrar:

- Karin Agnes Elisabeth*, f. 1886 ²⁰/₅. G. 1910 m. *Sven Svensson* (Minneapolis, Minn., Nordamerika).
Signe Maria, f. 1887 ¹¹/₁₂ (Västerås).
 3) Karl David, f. 1856, landtbrukare, † 1908. G. 1893 ²¹/₂ m. *Frida Elvira Djurberg*, f. 1868 ⁷/₃ (Kråkerum, Jämtöslätt).

Barn:

- Ruth*, f. 1894 ²¹/₇
Fredrik Wilhelm, f. 1895 ⁸/₇
Signe Lovisa, f. 1897 ⁷/₂.
David Sigfrid, f. 1898 ²³/₉.
Ellen Maria, f. 1906 ²⁸/₁₀.
 4) *Arvid Josef*, f. 1859 ²⁷/₈, pappershandlare (Västerås). G. 1:o 1891 ¹¹/₁₀ m. Clara Charlotte Holmstrup från Danmark, f. 1857, † 1910; 2:o 1912 ²⁷/₁₀ m. *Jenny Dorothea Blohm*, f. 1861 ¹⁵/₁₁.
 5) *Lars Teodor*, f. 1863 ¹³/₁, vice pastor i Engelbrekts församling, föreståndare för svenska Israelsmissionen (Stockholm). G. 1:o 1889 m. Hilda Albertina Pettersson, f. 1864, † 1903; 2:o 1905 ²⁹/₅ m. *Anna Thurinna Lagerberg*, f. 1869 ¹⁴/₁₂.

Barn, i 1:a gifftet:

Teodor Immanuel, f. 1891 ¹⁷/₁₀, elev vid Tekniska högskolan.

Ellen Hilda Maria, f. 1893 ⁵/₉.

Ester Hilda Elisabeth, f. 1897 ¹⁰/₃.

i 2:a gifftet:

Lars Otto Fredrik, f. 1906 ²²/₃.

Ebba Agnes Thurinna, f. 1909 ²³/₇.

- 6) *Signe Agnes Maria*, f. 1865 ²⁴/₁₀. G. 1895 ⁸/₁₁ m. professorn i växtbiologi vid Uppsala universitet, fil. d:r *Johan Rutger Sernander*, f. 1866 ²/₁₁. Beb. egen villa i Uppsala.

- 7) *Frida Beata Jacobina*, f. 1869 ²⁸/₉. G. 1899 ⁴/₆ m. agronomen *Erland Ludvig Erlandsson*, f. 1865 ²³/₁₂ (Kvägerö, Gnesta).
2. *Daniel Georg*, f. 1819, fil. d:r, professor, Vetenskapsakademiens sekreterare, † 1906 ⁵/₅. G. 1854 m. *Anna Olga Wilhelmina Struve från Ryssland*, f. 1830, † 1894.

Barn:

- 1) *Carl Arvid*, f. 1856 ⁵/₁₁, fil. d:r, lektor i matematik o. fysik vid Högre realläroverket på Norrmalm i Stockholm.
- 2) *Emilie Magdalena (Emmy)*, f. 1862 ²⁷/₉, sjuksköterska (Sophiahemmet, Stockholm).
- 3) *Olga Elisabeth*, f. 1864 ⁵/₈. G. 1893 ⁴/₁₁ m. musikdirektören, läraren i musik vid Högre latinläroverket å Norrmalm i Stockholm, RWO, RPr KrO 4 kl., LMA, *Carl Erik Emanuel Åkerberg*, f. 1860 ¹⁹/₁.
- 4) *Fredrik Emanuel (Manne)*, f. 1868 ²²/₈, med. lic., bitr. öfverläkare vid Stockholms stads tuberkulos-sjukhus vid Söderby (Uttran). G. 1906 ¹⁵/₆ m. *Valborg Ebba Sofia Aschan*, f. 1876 ¹/₆.

Barn:

- Per Georg*, f. 1907 ³⁰/₃.
- Valborg Birgit*, f. 1908 ¹⁹/₆.
- Nils*, f. 1909 ³/₁₂.
3. *Claes Albert*, f. 1823, fil. d:r, justitieråd, † 1887. G. 1:o 1860 m. *Anna Emilia Schönmeyr*, f. 1833, † 1880; 2:o 1882 ⁴/₄ m. *Elin Matilda Schönmeyr*, f. 1843 ¹⁷/₁₂ (Stockholm).

Barn, i 1:a giftet:

- 1) *Carl Albert*, f. 1860 ¹⁷/₁₂, jur. utr. kand., borgmästare i Stockholm, f. d. revisionssekreterare, stadsfullmäktig, ordf. i Stockholms stads landt-egendomsnämnd, inspektor o. ledamot af styrelsen för Stockholms högskola, ledamot af riksdagens andra kammare. G. 1:o 1893 m. *Anna Mathilde Raae*, f. 1860, † 1902; 2:o 1904 ²/₁₂ m. *Jenny Maria Helén*, f. 1880 ¹²/₁₁.

Barn, i 2:a giftet:

- Brita Helén*, f. 1905 ⁶/₉.
- Claës Göran*, f. 1907 ²⁴/₁₁.
- 2) *Albert Israël*, f. 1865 ³⁰/₅, jur. utr. kand., kansli-råd i K. Maj:ts kansli, t. f. byråchef i ekklesiastik-

departementet, RNO (Stockholm). G. 1895
17/12 m. *Hedvig Margareta Frisell*, f. 1872 2/5.

Barn:

Sven Albert, f. 1896 20/11.

Amelie Margareta, f. 1898 1/6.

Sten Hjalmar, f. 1900 9/8.

- 3) *Anna Jacobina Johanna*, f. 1870 7/4, barnavårds-
inspektris, ledamot af stadsfullmäktige i Stock-
holm.

i 2:a giftet:

- 4) *Arthur*, f. 1884 21/7, jur. utr. kand., e. o. assessor
i Svea hofrätt, sekreterare hos styrelsen för
Stockholms högskola (Stockholm). G. 1911
21/8 m. *Agnes Byström*, f. 1885 3/9, fil. kand.,
journalist.

Lindman

(från Lindrum).

Släkten härstammar från Lindrum i Ölsremma socken
(Västergötland), hvarest kyrkoherden Arvid Lindman, f. 1670,
† 1741, som antog namnet, var född. Gift med Maria Elisabet
Wekander hade han bland tolf barn sönerna Johan och Sven,
från hvilka alla nu lefvande släktmedlemmar härstamma.
Äldre sonen Johan, f. 1726, † 1796, prost o. kyrkoherde, hade i
sitt 1771 ingångna gifte med Metta Magdalena Jeurling, f.
1745, † 1821, sonen Salomon (äldre grenen). Yngre sonen
Sven, f. 1732, fänrik, † 1810, g. 1768 m. Sofia Adeline Hård,
f. 1748, † 1834, var fader till Arvid (yngre grenen).

Litteratur: Sv. Släktkalendern 1912, 13; Personh. Tidskr.
1912, h. 4.

Äldre grenen:

Salomon, f. 1779, ryttmästare, † 1834. G. 1811 m. Sofie
Louise Dorothea von Röper, f. 1790, † 1882.

Söner:

1. Didrik Bror Hampus, f. 1821, disponent, † 1909 26/10.
G. 1852 m. Wilhelmina Jakobina Arrhenius, f. 1819,
† 1862.

Döttrar:

Eva Regina, f. 1856 25/8. G. 1889 20/7 m. öfverläka-
ren vid länslasarettet i Kristianstad, RNO,
Johan August Hedlund, f. 1857 18/12.

Ildegert Amalia Matilda, f. 1858 19/1, sjuksköter-
ska. Inneh. sjukhem i Enköpings.

2. Carl Salomon Bleckert, f. 1823, kontrolldirektör, † 1909 ²⁸/₇. G. 1851 m. Ulrika Apollonia Henrietta Lindström, f. 1823, † 1895.

Barn:

- 1) *Augusta Maria Lovisa*, f. 1852 ⁴/₈ (Stockholm).
- 2) *Rota Helena*, f. 1854 ¹⁷/₆. G. 1880 ²⁷/₃ m. apotekaren Numa Vilhelm Peterson, i hans 2:a gifte, f. 1837, † 1902 (Stockholm).
- 3) *John Birger*, f. 1856 ¹⁹/₆, sjökaptän, assistant surveyor in Dep. of Public Works (Philadelphia, Nordamerika). G. 1889 ⁵/₅ m. *Emma Augusta Sophia Olson*.

Barn:

- Ina Sigrid*, f. 1890 ¹⁹/₃.
Agnes Marion, f. 1892 ³¹/₁.
Carl Bleckert, f. 1893 ²³/₁₀.
Emily Ulrika, f. 1896 ²¹/₄.
Helén Elizabeth, f. 1898 ²⁸/₁.
- 4) *Sigrid Sofia*, f. 1858 ¹¹/₅. G. 1881 ²⁵/₅ m. f. d. statsgeologen, R W O, fil. d:r *Lennart Eugène Svedmark*, f. 1847 ⁷/₈ (Stockholm).
 - 5) *Elin Ulrika*, f. 1861 ²⁷/₄. G. 1891 ¹⁶/₈ m. gymnastikdirektören *Woldemar Constantin von Mollerius*, f. 1862 ⁶/₄ (Köpenhamn).
 - 6) *Edvard Alexander*, f. 1862 ⁴/₆, redaktör för Ny Tidning för Idrott o. Segling, R W O, G V:s Olymp M (Stockholm). G. 1890 ¹⁷/₈ m. *Agnes Helene Jensen* från Norge, f. 1869 ²³/₇.

Söner:

- Kristian Ludvig Alexander*, f. 1890 ⁶/₁₁.
John Woldemar Angela, f. 1892 ²⁷/₃, sjökadett.
Karl Sigfrid Torbjörn Bleckert (Bore), f. 1893 ²⁴/₁₁.
- 7) *Per Arvid*, f. 1863 ²⁷/₆, f. d. fabriksingenjör o. pappersmästare. Äg. o. beb. Tuppshult (Stäket). G. 1895 ²¹/₉ m. *Maria Carolina (Majsen) Ström*, f. 1860 ¹⁷/₄.
3. Emil Achatés, f. 1826, bruksägare, disponent, † 1902. G. 1851 ¹⁰/₆ m. *Ebba Carolina Dahlgren*, f. 1827 ¹²/₃. Äg. Loviselund vid Drottningholm (Stockholm).

Barn:

- 1) *Per Sigurd Achatés (Sigge)*, f. 1852 ⁸/₄, ingenjör, f. d. bruksförvaltare, R W O (Drottningholm). G. 1880 ¹⁸/₆ m. *Alma Justinä Price*, f. 1855 ¹⁷/₂.

Barn:

- Gustaf Hampus Salomon Achates (G ö s t a)*, f. 1881^{29/7}, student.
- E b b a Mary Louisa*, f. 1883^{9/5}. G. 1913^{11/10} m. marinläkaren af 2 graden, med. lic. *A s t l e y Magnus Bolling*, f. 1885^{7/1} (F a l u n).
- E b b a Gertrud Sofia*, f. 1885^{0/3}, anställd i aktb. Stockholms Handelsbank (D r o t t n i n g h o l m).
- E b b a Annie Dorothea*, f. 1887^{16/12}, anställd i Svenska lifförsäkringsanstalten Trygg (D r o t t n i n g h o l m).
- E b b a Otto Elisabeth*, f. 1891^{1/6}, student.
- 2) *E b b a Anna Maria*, f. 1859^{13/11}, kassörska vid Trafikaktb. Grängesberg—Oxelösunds kontor i S t o c k h o l m.
- 3) *Salomon Arvid Achates*, f. 1862^{19/9}, förutv. statsminister, konteramiral i K. Flottans reserv, f. d. generaldirektör o. chef för telegrafstyrelsen, f. d. öfveradjutant hos H. M. Konung Oscar II, ordf. i Carnegiestiftelsen, ordf. i styrelserna för Strömbacka bruks aktb., aktb. Stockholms Handelsbank, försäkringsaktb. Skandia o. Freja, m. fl., ledamot af riksdagens andra kammare, R o. K af K M O, O II S Gbmt, R W O, G V:s Olymp M, Bad Husorden Fidelitas, Stk D D O, Stk Fr H L, Förtjänstkorset af Pr Kr O, R Pr Kr O 1 kl., R R S:t Alexander Newsky O, Stk Sp C III:s O, Siam O H v E l 1 kl., Stk St Br Vict O, R Hav Kr O, L Kr V A, Hed L Ö S (S t o c k h o l m). G. 1888^{10/3} m. *Anna Lovisa (Annie) Almström*, f. 1867^{27/7}.

Barn:

- R o l f Achates Arvidsson*, f. 1888^{28/12}, underlöjtnant i Svea lifgardes reserv, elev vid Tekniska högskolan, Kin Dr O 5 gr. (S t o c k h o l m).
- E v a Ebba Sofia*, f. 1890^{2/6}. G. 1910^{17/10} m. tjänstg. kammarjunkaren, e. o. hofrättsnotarien, förste sekreteraren i utrikesdepartementet, R R S:t St O 2 kl. o. S:t An O 3 kl., Of f l t S:t M o. L O, R Pr Kr O 3 kl., R P Da C O, *Gustaf Fredrik Nils von Dardel*, f. 1882^{8/5} (S t o c k h o l m).
- K a r i n Ebba*, f. 1893^{31/12}.

Yngre grenen:

Arvid, f. 1776, fanjunkare, † 1825. G. m. Lisa Jonsdotter, f. 1774, †.

Son:

Olof Salomon, f. 1815, grosshandlare i Jönköping, † 1890. G. 1848 m. Catharina Sofia Wennberg, f. 1828, † 1904.

Barn:

- 1) *Anna Helena*, f. 1855 ²²/₈. G. 1877 ³/₇ m. häradshöfdingen Carl Gustaf Wennberg, f. 1839, † 1911 ²⁰/₅ (Jönköping).
- 2) Johan Salomon, f. 1858, handlande, † 1897. G. 1888 ¹⁵/₅ m. *Lydia Wilhelmina Andrén*, f. 1860 ²/₃ (Lund).

Döttrar:

- Anna Sofia*, f. 1889 ²³/₇. G. 1913 ¹⁴/₈ m. landtmateriauskultanten *Arvid Helge Wennberg*, f. 1886 ⁶/₉ (Stockholm).
- Hilma Margareta*, f. 1892 ⁷/₂. G. 1913 ²⁴/₉ m. direktören för Congress hôtel & annex i Chicago *Christian Andersen*.
- Karin Maria*, f. 1893 ¹/₅.
- Kerstin Elisabeth*, f. 1895 ¹⁴/₉.
- 3) *Sara Elisabeth Ulrika*, f. 1859 ⁴/₆. G. 1882 ¹⁵/₆ m. kyrkoherden i Bosarps o. Västra Strö församlingars pastorat *Jöns Nilsson Serner*, f. 1848 ²²/₃ (Stabbarps gruva).
 - 4) *Gustaf Arvid*, f. 1866 ¹⁵/₁₁, vice häradshöfding, sekreterare i Jönköpings läns hushållningssällskap, RW O. Äg. o. beb. Rosenlund (Jönköping).
 - 5) *Elin*, f. 1868 ²⁰/₂ (Rosenlund, Jönköping).

Lindmark (från Linköping) 1913.

Lindroth

(Vingåkerssläkten).

Äldste kände stamfadern Anders Andersson i Näs under Claästorp i Ö. Vingåkers socken, g. m. Anna Eriksdotter, hade sonen Anders Andersson i Näs, f. 1726, g. m. Sigrid Ericsdotter. Deras son Anders, f. 1758, † 1823, flyttade på 1780-

talet till Stockholm, där han dog som ålderman i Järnvågen. G. m. sin kusin Anna Johanna Lindroth, f. 1774, † 1859, upptog han morbrodern-svärfaderns — vaktmästaren vid Järnkontoret Claes Ericsson Lindroth, f. 1735, † 1815, hvilken själf antagit detta namn och i två giften endast efterlämnat döttrar — namn. Släkten fortlever genom Anders Lindroths äldste son, nedanstående Anders Axel. Namnet Lindroth upptogs äfven af barnen till Anders Lindroths syster Anna, f. 1755, g. m. Jon Ersson i Rosendal (Ö. Vingåker), af hvilka äldste sonen Eric Lindroth, f. 1778, blef lärftskramhandlare i Stockholm och fader till k. kammarmusikern Adolf Fredrik Lindroth, f. 1824, † 1895, men denna släktgren är numera utdöd.

Litteratur: Sv. Släktkalendern 1913.

Anders Axel, f. 1800, kamrerare vid Järnvågen, † 1873.
G. m. Mathilda Viborg, f. 1812, † 1886.

Barn:

1. Carl Anders, f. 1833, grosshandlare i Stockholm, † 1904. G. 1871 $\frac{7}{1}$ m. *Clara Mathilda Höglund*, f. 1851 $\frac{4}{5}$. Äg. V. Skägga på Vermdön (Stockholm).

Barn:

- 1) *Carl Adolf*, f. 1876 $\frac{17}{5}$, prokurist i firman N. M. Höglunds Söner & C:o, portugisisk vice konsul i Stockholm, reservlöjtnant i Lifgardets till häst reserv, G V:s Olymp M. G. 1913 $\frac{2}{4}$ m. *Elna Lovisa Ekebohm*, f. 1888 $\frac{15}{2}$.
- 2) *Hjalmar Axel*, f. 1878 $\frac{6}{2}$, fil. d:r, docent i svenska språket vid Lunds universitet (Lund). G. 1904 $\frac{15}{11}$ m. *Hilda Cecilia Christina (Stina) Hildebrand*, f. 1882 $\frac{11}{9}$.

Barn:

Carl Hildebrand, f. 1905 $\frac{8}{9}$.

Elin, f. 1907 $\frac{30}{8}$.

Anders Arne, f. 1910 $\frac{17}{11}$.

- 3) *Ingrid Johanna Maria*, f. 1880 $\frac{7}{2}$. G. 1901 $\frac{23}{2}$ m. inspektören i brandförsäkringsaktb. Norrland, civilingenjören *Nils Robert Carl Otto von Bahr*, f. 1874 $\frac{10}{6}$ (Stockholm).
- 4) *Clara Maria Sofia*, f. 1882 $\frac{3}{8}$. G. 1913 $\frac{21}{6}$ m. jordbrukskonsulenten i Stockholms län *Erik Gunnar Mauritz Wahlberg*, f. 1878 $\frac{16}{7}$ (Norrnäs, Vermdö).
- 5) *Otto Einur*, f. 1884 $\frac{27}{9}$ (Stockholm).

- 6) *Nils Robert*, f. 1886 ¹¹/₁₀, jur. kand., e. o. notarie i Svea hofrätt, e. o. landskanslist i Södermanlands län, ombudsman i Nyköpings sparbank (N y k ö p i n g).
2. *Johan Axel*, f. 1835, grosshandlare i Stockholm, † 1899. G. 1868 m. *Hildur Augusta Hasselholm*, f. 1847, † 1897.

Barn:

- Gertrud Matilda Wilhelmina*, f. 1869 ²⁵/₆. G. 1896 ²⁶/₁₀ m. byråchefen i domänstyrelsen, sekreteraren hos trafikförvaltningen Göteborg—Stockholm—Gefle, sekreteraren o. ombudsmannen hos Stockholm—Västerås—Bergslagens järnvägar, R N O, jur. kand. *Johan Gunnar Söderlind*, f. 1863 ¹⁷/₈ (S t o c k h o l m).
- Ingeborg Hildur*, f. 1871 ³⁰/₁. G. 1890 ¹⁷/₅ m. godsägaren Carl Axel Teodor Lundh, i hans 2:a gifte, f. 1845, † 1912 (S t o c k h o l m).
- Anna Elisabeth*, f. 1874 ²²/₅. G. 1897 ¹⁷/₁₁ m. godsägaren *Erik Axel Weinberg*, f. 1871 ²²/₁₀. Äg. Kappsta i Södermanland (S t o c k h o l m).
- Bengt Axel*, f. 1876 ²²/₁, grosshandlare i Stockholm under firma J. A. Lindroth & C:o.
- Carl Sigurd, f. 1881, generalkonsul, grosshandlare i Stockholm, † 1913 ²⁹/₄. G. 1909 ²⁹/₇ m. *Emily Ida Eleonore (Baby) Thams* från Norge, f. 1888 ⁷/₆ (T r o n d h j e m).
- Ebba Fredrika*, f. 1884 ⁹/₈. G. 1906 ²⁸/₂ m. kaptenen vid K. Flottan, tjänstg. i marinförvaltningen, läraren vid sjökrigsskolan, R Fr HL, R Pr Kr O 3 kl., Turk Medj O 5 kl., *Gustaf Samuel Nimrod de Broen*, f. 1875 ³/₁ (S t o c k h o l m).
- Erik Valdemar*, f. 1886 ⁹/₂, köpman, reservunderlöjtnant i Göta lifgardes reserv (P a r i s).
3. *Johanna Carolina (Hanna)*, f. 1838 ²/₂ (S t o c k h o l m).

Ljungdahl

(från Ljungby).

Nedanstående släkt härstammar från Ljungby socken (Småland), hvaraf namnet är bildadt. Äldste kände stamfadern var kronolänsmannen Zacharias Månsson å Tofta kronoskattehemman, g. m. Mertha Nilsson. Deras son amiralitets-

pastorn, sedermera kyrkoherden i Älgshult Nils Ljungdahl, f. 1676, † 1732, blef i sitt 1719 ingångna gifte m. Mertha Beeth, f. 1693, † 1764, fader till

Zacharias Ljungdahl, f. 1724, landsfiskal i Kronobergs län, † 1792. G. 1760 m. Helena Christina Colliander, f. 1736, † 1812.

Söner:

1. Nils Peter, f. 1761, † 1816, apotekare i Karlshamn. G. 1792 m. Anna Beata Schwan, f. 1774, † 1818.

Son:

Samuel Lorentz, f. 1809, teol. d:r, kyrkoherde i Hedemora, prost, † 1869. G. 1837 m. Sophia Regina Gezelius, f. 1808, † 1879.

Barn:

- (1) *Beata Carolina*, f. 1838 ¹⁰/₁₂. G. 1863 ¹⁴/₁₀ m. professorn vid Uppsala universitet Lars Edward Walmstedt, f. 1819, † 1892 (Uppsala).
- (2) Samuel Johan, f. 1840, lektor i Hälsingborg, † 1903. G. 1875 ²⁹/₇ m. *Anna Grill*, f. 1852 ⁶/₁₂ (Uppsala).

Söner:

- a) *Claes Edward*, f. 1880 ²⁰/₁₂, löjtnant och regementsadjutant vid Upplands artillerireg:te (Uppsala). G. 1906 ¹/₁₀ m. *Alfsol Ebba Clementine Améen*, f. 1882 ¹¹/₈.

Barn:

Alfsol Beth Carolina, f. 1908 ¹⁰/₁.
Claes Henric Samuel Utric, f. 1909 ²⁹/₁₁.
Anne-Marie, f. 1912 ²/₅.

- b) *Gustaf Samuel*, f. 1882 ²/₁₁, fil. lic., assistent vid Kungl. Nautisk-Meteorologiska byrån (Lidingö-Brevik). G. 1908 ²⁰/₆ m. *Berta Hedvig Mathilda Göthlin*, f. 1888 ²⁰/₆.

Söner:

Staffan Samuel, f. 1910 ¹⁸/₁.
Samuel Gustaf (Sam), f. 1911 ²⁹/₁₂.

2. Zacharias, f. 1763, landtmäteridirektör, † 1823. G. 1799 m. Ulrica Charlotta Hedenstjerna, f. 1778, † 1844.

Söner:

- 1) Berndt Victor Anshelm, f. 1811, kommissionslandtmätare och salpetersjuderistyresman, † 1891. G. 1847 m. Maria Rinman, f. 1813, † 1872.

Sön:

Leonard Ulric Victor, f. 1851, fängelsédirektör i Östersund, † 1912. G. 1899 ²²/₆ m. *Carin Burman*, i hennes 2:a gifte, f. 1850 ²²/₇ (Stockholm).

- 2) Elis Reinhold Alfred, f. 1815, landtbrukare i Ljungby, † 1882. G. m. Matilda Hildegard Amilon, † 1908.

Söner:

Hilding Reinhold, f. 1864 ¹⁴/₉.

Elis Mauritz Rudolf, f. 1868 ²⁰/₆.

- 3) Johan Oscar Algot, f. 1816, kamrer, † 1863. G. m. Mina Wallin, f. 1822, † 1898.

Dotter:

Alma Maria Carolina, f. 1859 ¹¹/₈. G. 1886 ¹²/₆ m. Carl Adolf Rudolf Ljungdahl, f. 1853, † 1911. (Se nedan.)

- 4) Otto Rudolf Alexis, f. 1817, godsägare, † 1877. G. 1848 m. Sophie Hall, f. 1812, † 1905.

Sön:

Carl Adolf Rudolf, f. 1853, läroverksadjunkt i Västerås, † 1911 ²⁹/₆. G. 1886 ¹²/₆ m. *Alma Maria Carolina Ljungdahl*, f. 1859 ¹¹/₈ (Västerås). (Se ofvan.)

Sön:

Harry, f. 1888 ¹²/₉, tjänsteman vid nya aktb. Svenska Metallverken (Västerås).

Ljunggren (Östgötasläkten) 1913. — **Ljungh** (yngre grenen) 1912, 13.

Ljungman

(ifrån Ljunga).

Släkten härstammar från Hindrik Svensson, hvilken såsom ryttare för Ljunga kronhemman (Dagsbergs socken, Östergötland) deltog i 30-åriga kriget, Carl X Gustafs polska krig och tåget öfver Bält, f. omkr. 1609, † 1691. Hans son, öfverjaktlöjtnanten, hofmästaren på Stegeborg, Peter Henriesson Ljungman, f. 1654, † 1708, gift med Catharina Larsdotter Biörn,

antog släktnamnet efter nyssnämnda gård. Dennes sonson Carl Fredric, f. 1722, † 1794, hofkamrerare på Gripsholms slott, gift 1757 m. Hedvig Christina Lundeen, f. 1734, † 1787, var fader till nedanstående Gustaf Fredrik.

Litteratur: Sv. Släkter, h. 2; Sv. Släktkalendern 1912, 13.

Gustaf Fredrik, f. 1773, kapten, kommandant på Vadstena slott, † 1826. G. m. Maria Sofia Thollander, f. 1791, † 1829.

Söner:

1. Carl Fredrik, f. 1815, lackérfabrikör, † 1853. G. 1844 m. Erika Charlotta Erlander, f. 1814, † 1900.

Barn:

- 1) Carl Gustaf, f. 1845, kyrkoherde i S:t Clara i Stockholm, e. o. hofpredikant, † 1886. G. 1872 m. *Sophie Fredrika Malmberg*, f. 1847 ⁶/₁₀ (S t o c k h o l m).

Barn:

- (1) *Carl Ernst*, f. 1874 ²/₁, f. d. löjtnant vid Fortifikationen, disponent vid Värmskogs zinkgrufvor, R Bulg M F O, R Rum S, Serb S:t S O 4 kl., R Gr Fr O, Turk O O 4 kl., Turk S M (V ä r m s k o g). G. 1900 ³¹/₅ (m. Ellen Elisabet Göransson, f. 1874 ²⁷/₅).

Dotter:

- Kerstin Gertrud Elisabet*, f. 1901 ¹²/₂.
- (2) *Carl John Daniel*, f. 1876 ⁸/₁₀, jur. utr. kand., föreståndare för Stockholms Handelsbanks notariatsafdelning, auditör i Positionsartillerireg:tet (S t o c k h o l m). G. 1905 ²⁷/₈ m. Alf-hild Katarina Teresia Silverstolpe, f. 1879, † 1911.

Barn:

- Ulrika (Ulla) Lindelia Beth*, f. 1906 ²¹/₆.
Carl-Gustaf Gudmund Beth, f. 1908 ⁸/₃.
Carl Severin (Seve) Beth, f. 1909 ⁷/₉.
- (3) Carl, f. 1879, föreståndare för aktb. Nordiska Kreditbankens notariatsafdelning, † 1908. G. 1904 ²⁶/₅ m. *Calla Hasselblad*, f. 1880 ⁶/₈ (S t o c k h o l m).

Son:

- Carl Dage Beth*, f. 1907 ¹³/₉.
- (4) *Carl Gudmund Waldemar*, f. 1883 ²⁷/₁, löjtnant vid Södermanlands reg:te (S t o c k h o l m). G. 1911 ¹²/₁₀ m. *Annie Tyra Augusta Hasselblad*, f. 1887 ¹⁶/₁.

- 2) *Marie-Louise*, f. 1848 ²⁸/₃. G. 1872 ¹⁶/₉ m. landtbrukaren *Lars Johan (John) Larsson*, f. 1839 ⁸/₆ (B o d a).
2. *Joseph Vilhelm*, f. 1824, källarmästare, † 1878. G. 1853 m. *Anna Christina Lundell*, f. 1821, † 1907.

Döttrar:

- Johanna Charlotta (Lotten)*, f. 1855 ²⁸/₇. G. 1879 ¹⁸/₁₀ m. direktören, R W O, *Henrik Albert Axelsson*, f. 1856 ²⁸/₈ (S t o c k h o l m).
- Anna Josefina*, f. 1856 ³/₁₁ (S t o c k h o l m).

Looström.

Släkten härstammar från Hållsta gård i Lohärads socken i Uppland och härleder sitt namn af denna socken. Per Mathias Looström, f. 1743 därstädes, flyttade 1762 till Stockholm och dog 1799 såsom bisittare i Trädgårdsämbetet därst. G. 1780 m. *Anna Maria Ekman*, f. 1755, † 1836, blef han fader till nedanstående Carl Fredrik Looström.

Litteratur: B. Looström, Släkten Looström, 1912; Sv. Släktkalendern 1913.

Carl Fredrik, f. 1786, kamrerare i justitiekollegium i Stockholm, † 1827. G. m. *Maria Charlotta Lindström*, f. 1790, † 1860.

Söner:

1. *Karl Robert*, f. 1811, bankokommissarie, bokförläggare, † 1889 ⁴/₅. G. 1:o 1835 m. *Maria Zimmert*, f. 1812, † 1845; 2:o 1847 m. *Sara Maria Looström*, f. 1818, † 1900.

Söner, i 2:a giftet:

- 1) *Robert Theodor*, f. 1848 ¹³/₁₀, civilingenjör. Äg. Högbo på Värmdön, Söderby i Uppland o. villan Saltsjöberget i Saltsjöbaden samt beb. eget hus i Stockholm. G. 1872 ¹⁰/₈ m. *Catharina Gabriella (Carin) Horngren*, f. 1845 ⁸/₉.

Barn:

- (1) *Ivar Robert*, f. 1873 ¹⁹/₅, ingenjör. Äg. villan Lilltomta i Saltsjöbaden (S t o c k h o l m). G. 1903 ²/₅ m. *Gerda Maria Axelina Olin*, f. 1878 ¹/₈.

Söner:

- Erik Ivarsson*, f. 1907 ²³/₁₀.
Åke Ivarsson, f. 1910 ²¹/₁₂.

- (2) *Lars Helmer*, f. 1874 ²/₉, kassör vid Liljeholmens stearinfabrik. Äg. Loovik i Uppland (Stockholm). G. 1903 ¹²/₁₀ m. *Edla Anna Sigrid Kjellström*, f. 1884 ⁹/₁₂.

Barn:

Helmi Anna Margareta (Margit), i. 1897 ²¹/₁. [Adoptivdotter.]

Edla Dagmar Maria, f. 1904 ²²/₉.

Walther Helmer, f. 1905 ²⁷/₁₂.

Thore Lennart, f. 1907 ²¹/₁₀.

Elsa Dagmar Margareta, f. 1913 ⁵/₁.

- (3) *Karl Gunnar*, f. 1876 ²⁸/₄, grosshandlare (Stockholm).

- (4) *Elisabeth Catharina*, f. 1881 ¹⁹/₆. G. 1909 ⁸/₉ m. fil. kand. *Henri Jean Charles Backman*, f. 1879 ²³/₆ (Uppsala).

- (5) *Axel Ragnar*, f. 1884 ¹/₃, fil. kand. (Uppsala).

- (6) *Anna Maria*, f. 1885 ¹⁶/₆.

- 2) *Axel Henrik*, f. 1851 ²⁵/₅, vice häradshöfding, protokollssekreterare i nedre justitierevisionen, ledamot af Stockholms kyrkofullmäktige o. dess beredningsutskott, sekreterare i Katarina församlings skolråd o. i Katarina diskussionsförening, R W O. Äg. villan Loobo i Saltsjöbaden o. beb. eget hus i Stockholm. G. 1884 ²⁰/₁₂ m. *Hilma Eugenia Kugelberg*, f. 1864 ²⁰/₉.

Son:

Axel Birger, f. 1889 ²³/₂, jur. kand., e. o. höfrättsnotarie, underlöjtnant i Göta liigardes reserv (Stockholm).

2. *Claës Fredrik*, f. 1813, ålderman i Stockholms stora järn- o. metallväg, † 1862. G. 1844 m. *Lovisa Juliana Theresia Wall*, f. 1827, † 1904.

Söner:

- 1) *Claës Julius*, f. 1846 ⁶/₄, bokförläggare under firma J. Looström & Comp. (Stockholm). G. 1875 ⁸/₅ m. *Jenny Adolffina Lindgren*, i. 1857 ¹⁷/₃.

Barn:

- (1) *Signe Maria Julina*, f. 1876 ⁸/₂. G. 1900 ¹⁸/₂ m. grosshandlaren *Axel Elis Malmström*, f. 1860 ⁶/₁₁ (Stockholm).

- (2) *Claës Adolf*, f. 1877 ¹⁸/₁, löjtnant vid Jämtlands fältjägarereg:te (Östersund).

- (3) *John Ludvig*, f. 1878 ²⁶/₆, maskininspektör vid statens järnvägar (Liljeholmen). G. 1906 ¹⁵/₁₁ m. *Dagmar Eva Maria Lilliehöök af Gålared o. Kolbäck*, f. 1886 ²⁶/₁₀.

Söner:

Nils Bengt Ludvig, f. 1907 ¹⁹/₃.
Gösta Sigurd, f. 1910 ⁶/₃.

- (4) *Elsa Teresia*, f. 1882 ⁵/₆. G. 1908 ⁷/₉ m. fondmäklaren *John Martin Isidor Albertini*, f. 1875 ²²/₇ (Stockholm).
- (5) *Iris Margareta*, f. 1882 ⁵/₆. G. 1904 ⁸/₁₁ m. extra jägmästaren i Karlsby revir *Gustaf Wilhelm Georg (Gösta) Kuylenstierna*, f. 1876 ²⁹/₃ (Karlsby).
- 2) *Carl Ludvig*, f. 1848 ²/₂, fil. d:r, öfverintendent o. chef för Nationalmuseum, sekreterare vid Akademien för de fria konsterna, KNO 2 kl., RWO, OffFrHL, RDDO, RNS:tOO, RRS:tAnO 3 kl., HedLFrKA, HedL Sv Slöjdfören. (Stockholm). G. 1888 ³¹/₁₀ m. *Alfrida Lovisa (Frida) Boman*, f. 1863 ²²/₉.

Barn:

Nils, f. 1889 ²³/₉, stud. vid Tekniska högskolan (Stockholm).

Anna Greta Julina, f. 1890 ²²/₁₁.

Olof Ludvig, f. 1892 ⁴/₁, jur. stud. vid Stockholms högskola, reservofficersvolontär vid Göta lifgarde (Stockholm).

Ebba Viktoria, f. 1895 ¹²/₃.

Gerda Alfrida, f. 1897 ¹⁴/₉.

- 3) *Gustaf Isidor*, f. 1850 ¹¹/₂, grosshandlare under firma Carl Aspenberg (Stockholm). G. 1880 ¹⁰/₃ m. *Maria Charlotta Cornelia Neumüller*, f. 1854 ¹³/₁₁.

Söner:

Sten Gustaf Fredrik, f. 1881 ²²/₄.

Curt Olof Isidor, f. 1884 ⁶/₁₀.

- 4) *Ernst Fredrik*, f. 1855 ¹⁹/₁₀, kontorsskrifvare i Sotholms härads norra kronolänsmansdistrikt (Mulsta, Tungelsta).
3. *Johan Gustaf*, f. 1817, läderhandlare, † 1876. G. 1860 m. *Carolina Amalia Bergquist*, f. 1820, † 1892.

Dotter:

Amelie Jenny Maria, f. 1861 ⁹/₇. G. 1912 ¹⁶/₁₂
m. rådmannen i Södertälje *Carl Ludvig Knut*
Åberg, f. 1838 ¹⁴/₁₀ (Libanon, Södertälje).

Lothigius.

Svensk släkt känd sedan slutet af 1500-talet. Hemmansbrukaren i Mörby i Löt's socken på Öland Anders Persson hade sonen Nikolaus Andreae, † 1677, kyrkoherde i Löt och Alböke, hvars söner antogo släktnamnet Lothigius efter födelsesocken. Af dessa var advokattfiskalen i Göta hofrätt Samuel Lothigius, f. 1650, † 1695, farfader till notarien i samma hofrätt Samuel Lothigius (son af häradshöfdingen Johan Lothigius och Anna Catharina Ekeröth), f. omkr. 1712, † 1754, g. 1745 m. Rakel Charlotta Falk. Dessa makar voro föräldrar till nedanstående Johan Samuel. Såsom en egenomlighet kan nämnas att från advokattfiskalen Samuel Lothigius hans ättlingar i sju led son efter far hafva tjänstgjort i Göta hofrätt.

Litteratur: Sv. Släktkalender 1886; Leijonhufvud, Ny Sv. Släktbok; Sv. Släktkalendern 1912, 13.

Johan Samuel, f. 1750, sekreterare i Göta hofrätt, lagmans n. h. o. v., † 1818. G. 1793 m. Gertrud Helena Stéen, f. 1768, † 1845.

Söner:

1. Johan Fredrik Samuel, f. 1794, civilnotarie i Göta hofrätt, häradshöfdings n. h. o. v., † 1857. G. 1844 m. Augusta Johanna Nordholm, f. 1822, † 1901.

Döttrar:

Hanna Rakel Helena, f. 1849 ²⁶/₁₂. G. 1870 ²⁶/₁₂
m. majoren Carl Herman Öhnell, f. 1842, † 1907
(Stockholm).

Ida Fredrika Signe Charlotta, f. 1857 ¹³/₇ (Stockholm).

2. Carl Adolf, f. 1795, godsägare, † 1866. G. 1826 m. Helena Smith, f. 1803, † 1840.

Söner:

- 1) Isak Johan Gustaf, f. 1827, hofrättsråd, † 1904. G. 1864 m. Emilia Augusta Clementina Stridbeck, f. 1838, † 1866.

Dotter:

Emilia Augusta Klementina, f. 1866 ¹³/₁, byråföreståndare i Centralförbundet för socialt ar-

bete, ordf. i kvinnornas andelsförening Svenska hem, ledamot af stadsfullmäktige i Stockholm. G. 1891 ¹⁴/₁₁ m. civilingenjören Erik Ludvig Broomé, f. 1864, † 1893.

- 2) Sten Sigismund, f. 1830, landbrukare, † 1902. G. 1870 m. Anna Charlotta Cana, f. 1840, † 1907.

Barn:

Sigrid Anna Elvira Helena, f. 1872 ¹⁷/₇, sjuksköterska, föreståndarinna vid lasarettet i Kristianstad.

Agda Clementina Hilda Lovisa, f. 1873 ²²/₁₀. G. 1901 ²/₁₀ m. ingenjören *Hjalmar Edvard Norström*, f. 1864 ⁶/₃ (Västerås).

Carl Isak Vilhelm Sigismund, f. 1876 ³⁰/₁₀, kofferdistyrman i amerikansk tjänst.

3. Sten August, f. 1797, hofrättsråd, † 1849. G. 1830 m. Lovisa Magdalena Stridbeck, f. 1801, † 1858.

Son:

Gustaf Fredrik, f. 1838 ²³/₁₂, f. d. öfverstelöjtnant vid Södermanlands regemente, RSO, RWO (Stockholm). G. 1868 ¹⁸/₈ m. *Charlotta Augusta Ulrika Meurling*, f. 1847 ⁶/₁₂.

Barn:

- (1) *Henrik Gustaf Ernst*, f. 1872 ²²/₅, ingenjör, chef för elektricitetsverket i Karlskrona, drifingenjör vid spårvägarna därst. G. 1901 ²⁰/₁₁ m. *Anna Eleonora Bovin*, f. 1875 ¹⁹/₁.

Barn:

Sten Samuel Henriksson, f. 1902 ²⁰/₁₁.

Åke Fredrik Henriksson, f. 1906 ²¹/₃.

Anna-Greta, f. 1909 ²⁸/₃.

- (2) *Signe Amelie Sofia*, f. 1874 ²⁸/₃, anställd hos Svenska lifförsäkringsanstalten Trygg (Stockholm).

- (3) *Louise Euphrosyne Maria*, f. 1876 ¹⁵/₃, postexpeditör (Stockholm).

- (4) *Gustaf Albert Sixten*, f. 1878 ¹/₇, anställd vid aktb. Diesels motorer (Stockholm).

- (5) *Märta Hedvig Elisabeth*, f. 1880 ¹⁵/₁₂. G. 1901 ⁹/₁₁ m. verkst. direktören i Rich. F. Björkmans motoraktb., ingenjören *Richard Fredrik Björkman*, f. 1877 ³⁰/₁ (Stockholm).

4. David Wilhelm, f. 1804, häradshöfding, † 1851. G. 1835 m. Tullia Laurentia Afzelius, f. 1812, † 1897.

Söner:

- 1) Lars Wilhelm Samuel, f. 1836, landshöfding, † 1913 $2\frac{1}{4}$. G. 1870 $\frac{3}{5}$ m. *Fredrique Juliana Carolina Sautesson*, f. 1848 $\frac{8}{10}$ (Stockholm).

Barn:

- (1) *Hedvig Laura*, f. 1871 $\frac{13}{2}$. G. 1891 $\frac{19}{11}$ m. kaptenen i Skaraborgs reg:tes reserv, R S O, *Victor Alfred Wolter Renström*, f. 1858 $\frac{7}{9}$. Äg. o. beb. Rånna i Västergötland (Sköfde).
- (2) *Carl Wilhelm Samuel*, f. 1876 $\frac{8}{11}$, kapten o. batterichef vid Upplands artillerireg:te (Uppsala). G. 1906 $\frac{2}{4}$ m. *Annie Ida Johanna Tidholm*, f. 1882 $\frac{11}{9}$.

Barn:

Wilhelm Samuel Jacob, f. 1907 $\frac{4}{3}$.

Astrid Hedvig Emilie, f. 1908 $\frac{4}{9}$.

- 2) *Carl Axel Rudolf*, f. 1841 $\frac{24}{3}$, f. d. justitieborgmästare i Norrköping, f. d. hofrättsassessor, vice ordf. i Norrköpings stads sjukhusstyrelse o. ombudsman i sparbanken därst., KNO 2 kl., KWO 2 kl. G. 1876 $\frac{30}{7}$ m. *Wilhelmina Henrika (Mimmi) von Malmborg*, f. 1849 $\frac{7}{8}$.

Barn:

Sten Atle Samuel, f. 1877 $\frac{26}{8}$, jur. utr. kand., e. o. hofrättsnotarie (Stockholm).

Wilhelm, f. 1878 $\frac{7}{10}$, e. jägmästare, skogstaxator i Smålands distrikt (Jönköping). G. 1912 $\frac{10}{9}$ m. *Syster Ingrid Hård af Segerstad*, f. 1886 $\frac{24}{11}$.

Carl Adolf Ragnar, f. 1880 $\frac{2}{7}$, jur. utr. kand., e. o. hofrättsnotarie (Stockholm).

- 3) *Sten Gustaf Alfred*, f. 1843 $\frac{13}{12}$, f. d. kapten i Västgöta-Dals reg:tes reserv, ombudsman i Älfsborgs m. fl. läns hagelskadeförsäkringsförening. RSO (Vänersborg).

Lovén

(ifrån Loshult).

Skånsk släkt från Loshults socken i Kristianstads län, hvarest äldste kände stamfadern Måns Jönsson var bonde. Hans son nedanstående Per Månsson kallade sig först Lovenius, sedan Lovén. En sonson till Per Månsson Lovén, general-

majoren Per Kristian Lovén, f. 1799, † 1878, (bror till nedanstående professorn Sven Ludvig), adlades 1864 med namnet Lovén, men hans adliga ätt utgick med honom själf.

Litteratur: Anrep, Sv. Släktboken II; Sv. Släktkalender 1885; Leijonhufvud. Ny Sv. Släktbok; Sv. Släktkalendern 1912, 13.

Per Månsson Lovén, f. 1718, kyrkoherde i Rengs och Stora Hammars pastorat af Lunds stift, † 1785. G. 1753 m. Hedvig Susanna Wankif, f. 1730, † 1791.

Söner:

1. Per Magnus, f. 1755, kyrkoherde, † 1832. G. 1789 m. Clara Lidbeck, f. 1766, † 1860.

Son:

- Nils, f. 1796, prost o. kyrkoherde, † 1858. G. 2:o 1840 m. Juliana Maria Fredrika Skytte af Sätra, f. 1812, † 1867.

Barn:

- (1) *Per Christian Libert*, f. 1841 ²³/₄, f. d. öfverste o. sekundchef för Göta lifgarde, Musikaliska akademimens vice preses, ledamot af direktionen för Konungens hospital, K S O 1 kl., K Baj Mil Förtj O, Siam Kr O 2 kl., L M A. Äg. Trångsund i Södertörn (Stockholm). G. 1878 ¹⁶/₁₁ m. *Gurly Lovisa Cederlund*, f. 1852 ³¹/₈.

Son:

- Christian Edvard Nicolovius*, f. 1881 ²⁴/₅, jur. kand., amanuens i finansdepartementet, f. d. reservunderlöjtnant i Göta lifgarde (Stockholm). G. 1910 ²/₄ m. *Hillevi Elisabeth Amalia Ekström*, f. 1887 ¹⁶/₆.

Dotter:

Gurly Birgitta Maria Elisabeth, f. 1912 ²⁹/₂.

- (2) *Hedvig Emilia*, f. 1843 ⁷/₂ M a l m ö.
- (3) *Clara Ebba Maria*, f. 1844 ²¹/₂ (M a l m ö).
- (4) Sven Magnus, f. 1845, landtränmästare, † 1912 ¹/₁₀. G. 1886 ¹⁷/₇ m. *Ida Krumlinde*, f. 1865 ³¹/₁ (M a l m ö).

2. Johan, f. 1759, plantagedirektör, † 1809. G. 1793 m. Catharina Magdalena Herlin, f. 1771, † 1822.

Söner:

- 1) Lars Johan, f. 1795, förste expeditionssekreterare, † 1884. G. 1:o 1826 m. Carolina Dorotea Ekström, f. 1809, † 1842; 2:o 1844 m. Fredrika Eugenia Ekström, f. 1811, † 1900.

Barn, i 1:a giftet:

- (1) Johan Henrik, f. 1827, statsråd, president, † 1908. G. 1876 ²⁹/₁ m. *Gertrud Carolina Augusta Sundmark*, f. 1856 ¹³/₅. Äg. villan Höganäs vid Vaxholm (S t o c k h o l m).
- (2) Otto Christian, f. 1835, professor, † 1904. G. 1866 ¹⁰/₆ m. *Elisabet Johanna Emilia (Hanna) von Julin*, f. 1843 ¹¹/₆. Äg. villan Korsudden på Värmdö (S t o c k h o l m).

Döttrar:

- Hedvig Lovisa Carolina*, f. 1867 ¹³/₁₂. G. 1892 ⁷/₁ m. professorn vid Karolinska institutet, med. d:r *Carl Gustaf Santesson*, f. 1862 ⁵/₇ (S t o c k h o l m).
- Anna Charlotta Helena*, f. 1870 ¹/₁. G. 1897 ¹⁹/₄ m. lasarettsläkaren vid Härnösands lasarett, ledamoten af stadsfullmäktige i nämnda stad, landstingsmannen i Västernorrlands län, med. d:r *Fritz Richard Kaijser*, f. 1868 ²/₂ (H ä r n ö s a n d).

i 2:a giftet:

- (3) *Lars Fredrik (Fritz)*, f. 1844 ²¹/₁₂, generalmajor i generalitetets reserv, f. d. öfverste o. chef för Andra lifgrenadjärreg:tet, f. d. generalstabsofficer, ordf. i direktionen för Östergötlands enskilda bank, verkst. direktör i Göta kanals Östgötalinje, ordf. i styrelsen för Ljungstedtska tekniska yrkesskolan i Linköping, K S O 1 kl., Turk Medj O 1 kl., K D D O 2 gr, R R S:t St O 2 kl., Off It Kr O, R Fr H L, R Pr R Ö O 3 kl., R Ö J Kr O 3 kl. G. 1873 ²⁶/₁₁ m. grefvinnan *Louise Charlotta von Rosen*, f. 1853 ³⁰/₃.

Son:

Lars Thomas Fredrik, f. 1875 ²¹/₁₁, stabadjutant o. kapten vid Generalstaben, kapten i Andra lifgrenadjärreg:tet, byråchef vid järnvägsstyrelsens militärbyrå (S t o c k h o l m).

- (4) *Emilia Carolina*, f. 1846 ²¹/₅. G. 1865 ¹¹/₃ m. öfverstelöjtnanten Carl Edvard af Klercker, f. 1822, † 1884 (S t o c k h o l m).
- 2) Per Magnus, f. 1797, grosshandlare, † 1881. G. 1835 m. Amalia Regina Ekström, f. 1810, † 1893.

Son:

Henrik Johan (John), f. 1840 ³¹/₁, f. d. grosshandlare, jourhavande direktör vid Skandinaviska kreditaktb:s kontor i Stockholm, KW O 1 kl., RNO. G. 1874 ¹⁰/₅ m. *Emilie Constance Setterwall*, f. 1849 ¹⁰/₇.

- 3) *Nils Henrik*, f. 1801, professor, † 1877. G. 1829 m. *Ulrica Elisabet Liljewalch*, f. 1810, † 1892.

Barn:

- (1) *Carl Johan*, f. 1832 ⁸/₆, f. d. krigsarkivarie vid Generalstabén. Äg. o. beb. Sannadal (Stockholm). G. m. *Susanna Albertina (Sanna) Carlsson*, f. 1850 ¹⁰/₃.

Barn:

- a) *Carl-Albert*, f. 1873 ¹³/₅, verkst. direktör för C. A. Carlzons bageriaktb. (Stockholm). G. m. *Helga Kristina Skärland*, f. 1882 ¹⁵/₁₂.

Döttrar:

Helga Margareta, f. 1910 ²/₂.

Kerstin, f. 1912 ²⁹/₈.

Ingrid, f. 1912 ²⁹/₈.

- b) *Nils Henrik*, f. 1877 ²⁰/₃, köpman (Stockholm).
- c) *Clara Susanna*, f. 1878 ³⁰/₇. G. 1910 ¹⁹/₂ m. t. f. lasarettsläkaren i Hudiksvall, med. lic. *Carl Richard Torell*, f. 1874 ⁶/₁₂.
- d) *Sven-Olof*, f. 1881 ²⁹/₆, disponent för Sannadals brödfabrik (Stockholm). G. 1912 ²/₃ m. *Florence Olivia (Ollv) Rhodin*, f. 1888 ¹⁴/₁₀.
- e) *Hedvig Alexandra (Hedda)*, f. 1882 ⁵/₁₁.
- f) *Sara Katarina*, f. 1885 ⁴/₃.
- g) *Anna Sofia*, f. 1888 ²⁸/₁.
- (2) *Sven Olof*, f. 1839, major, † 1907. G. 1876 ³⁰/₃ m. *Marie von Koch*, f. 1848 ¹/₄ (Lund).

Barn:

- a) *Jean Olof Nils Henrik*, f. 1877 ¹⁴/₄, vattenbyggnadsingenjör i Argentinska statens tjänst, f. d. sjökaptén i Belgiska handelsflottan, Kongo S.
- b) *Carl Johan Axel*, f. 1878 ¹⁵/₇, kapten vid Svea artillerireg:te (Stockholm). G. 1903 ³/₁₀ m. *Lucie Rudolph* från Norge, f. 1878 ²²/₆.

Söner:

- Svante Wilhelm Carlsson*, f. 1904 ¹⁷/₆.
Sven Olof Yngve Carlsson, f. 1907 ⁷/₁₁.
Carl Johan Birger Carlsson, f. 1913 ⁴/₄.
 c) *Sven August*, f. 1879 ²⁵/₉, löjtnant i Kronobergs reg:tes reserv, verkst. direktör i försäkringsaktb. Fylgia o. Valkyrian (Blockhusudden, Stockholm). G. 1905 ¹³/₉ m. *Ebba Märta Wilhelmina Printzsköld*, f. 1881 ¹⁴/₆.

Barn:

- Sven-Otto*, f. 1907 ¹⁸/₄.
Erik Olof, f. 1909 ¹⁰/₃.
Signe Maria, f. 1910 ²⁹/₁₂.
Jan Eberhard, f. 1912 ²⁵/₁₂.
 d) *Augusta Elisabeth*, f. 1880 ²⁰/₁₀, slöjd-lärlarinna (Lund).
 e) *Lars Fredrik Klas*, f. 1883 ²⁹/₈, järnvägs-byggnadsingenjör i Argentina.
 f) *Gustaf Adolf Samuel*, f. 1887 ³⁰/₅, civilingenjör, anställd vid Göteborgs stadsingenjörskontor (Göteborg).
 g) *Olaus Trygve*, f. 1892 ²/₈, student vid Uppsala universitet.
 (3) *Lars Christian*, f. 1841, sparbankskämrerare, † 1904 ²⁴/₉. G. 1897 ²/₁₀ m. *Selma Ryberg*, f. 1866 ⁷/₇ (Lund).
 (4) *Nils Eberhard*, f. 1846 ¹⁵/₁, musikdirektör, kantor o. organist i Landskrona stadsförsamling samt f. d. lärare i musik vid realläroverket därst., M L & A. G. 1888 ¹⁵/₈ m. *Hulda Maria Larsson*, f. 1859 ²⁴/₁₀.

Barn:

- Nils Martin Henrik (Nils-Henrik)*, f. 1889 ¹²/₅, ingenjör (Göteborg).
Sven Ludvig Olof Eberhard, f. 1891 ²¹/₇, elev vid Tekniska högskolan (Stockholm).
Hedvig Susanna Wankil, f. 1893 ²⁰/₉, ex. folkskollärlarinna.
 (5) *Fredrik August*, f. 1847 ²/₅, fil. d:r, f. d. skogschef vid Uddeholmsverken, extra jägmästare, ledamot af Värmlands läns skogsvårdsstyrelse, R W O, L L A (Karlstad).

G. 1:o 1892 m. Clara Sofia Birgitta von Essen af Zellie, f. 1858, † 1897; 2:o 1899 ¹¹/₆ m. *Charlotte von Essen af Zellie*, f. 1863 ²⁹/₆.

Barn, i 1:a giftet:

Henrik Magnus Fredrik (Fritz), f. 1893 ³/₆.

Birger, f. 1894 ²¹/₉.

Clara Ulrika, f. 1895 ²⁰/₁₀.

i 2:a giftet:

Cathrina Birgitta Julia Charlotta (Britte), f. 1903 ²²/₈.

Nils Per Magnus, f. 1904 ¹³/₉.

- (6) *Catharina Maria*, f. 1848 ¹⁵/₇. G. 1874 ¹/₉ m. domprosten, teol. o. fil. d:r Per Gustaf Eklund, f. 1846, † 1911 ²⁹/₁₂ (Lund).

- (7) *Erik Alexander*, f. 1855 ²⁰/₅, grosshandlare i Stockholm, ordf. i styrelsen för aktb. Bönnelyche & Lovén, handelskunnig ledamot af Stockholms Rådhusrätt, En af Stockholms borgerskaps femtio äldste. G. 1886 ²⁹/₁₂ m. *Frances Mary Milner*, f. 1866 ⁵/₉.

Döttrar:

Mary Ulrika Elisabet, f. 1888 ⁶/₄. G. 1911 ¹⁶/₁₀ m. löjtnanten vid K. Flottan *Gösta*

Evald Granström, f. 1887 ⁶/₁₂ (Stockholm).

Isabella Sara Katarina (Bella), f. 1890 ²¹/₆.

Clara Hedvig Ulrika (Ulla), f. 1893 ⁵/₇.

3. Christian, f. 1765, grosshandlare, handelsborgmästare, † 1854. G. 1797 m. Maria Catharina Nordling, f. 1771, † 1816.

Son:

Sven Ludvig, f. 1809, professor, † 1895. G. 1841 m. Sigrid Matilda Ekström, f. 1820, † 1901.

Söner:

- (1) Christian Henrik, f. 1844, vice häradshöfding, † 1902. G. 1874 ²⁶/₃ m. *Emma Lovisa Fischer*, f. 1849 ¹⁶/₉ (Malmö).

Barn:

Sven Edvard, f. 1875 ¹³/₂, fil. lic. (Göteborg).

Hedvig Rigel Amalia Mathilda, f. 1876 ¹⁰/₁₀. G. 1897 ³/₄ m. rektorn vid tyska gymnasiet i Antwerpen, RPr RÖO 4 kl., fil. d:r *Bernhard Gaster*, f. 1869 ²⁸/₁₂.

- Theodor Henrik Powel*, f. 1878 $9/12$, köpman i Hamburg.
- Eva*, f. 1880 $25/12$, anställd i brand- o. lif försäkringsaktb. Skåne (Malmö).
- Per*, f. 1882 $4/9$, med. kand. (Lund).
- Erik Sigurd Canutus*, f. 1884 $5/12$, fil. kand., jur. student vid universitetet i Lund.
- (2) *Per Sigurd*, f. 1849, med. lic., † 1888. G. 1876 $18/5$ m. *Sophie Charlotta Ulrika Catharina Björkman*, f. 1853 $9/3$ (Stockholm).
- Barn:
- Sven Fredrik Gustaf*, f. 1877 $18/2$, fil. kand. (Stockholm).
- Christian Gerhard*, f. 1879 $14/5$, agronom, disponent för Sätuna aktb. (Skjortorp).
- Sigurd Robert*, f. 1880 $12/8$, kapten o. kompanichef vid Svea ingenjörkår, RItS:t M o. LO (Stockholm). G. 1910 $10/5$ m. *Signe Emila Augusta Fröding*, f. 1882 $28/5$.
- Sigurd Reinhold*, f. 1883 $29/7$, tjänsteman i försäkringsaktb. Skandia (Stockholm).
- Ebba Märta Mathilda*, f. 1885 $25/3$, anställd vid Engelbrekts församlings arbetsstuga för barn (Stockholm).
- (3) *Lars Wilhelm*, f. 1853 $12/5$ (Växjö).

Lundblad

(från Ugglum).

Äldste kände stamfadern för denna släkt var äbon Peter Svensson på Ödegården i Ugglums socken i Västergötland, g. m. Anna Andersdotter, f. 1714, † 1769. Af deras fyra barn, två söner och två döttrar antog sonen Jonas (se nedan) släktnamnet Lundblad.

Jonas, f. 1744, kvartermästare vid Västgöta kavalleri, † 1824. G. 1785 m. Anna Kristina Sjöstedt, f. 1763, † 1828.

Söner:

1. Daniel Peter, f. 1786, fil. mag., regementspastor, kyrkoherde, † 1827. G. 1820 m. Ulla Christina Hollberg, f. 1797, † 1875.

Söner:

- 1) Lars Johan, f. 1823, med. d:r, kirurg. mag., provinsialläkare i Malmö distrikt, † 1889. G. 1860 m. Johanna Charlotta Grill, f. 1831, † 1900.

Barn:

- (1) *Johan Peter Fredrik*, f. 1861 ¹⁶/₆, öfverstelöjtnant vid Hälsinge reg:te, R S O, Belg Mil K 1 kl. (Gefle). G. 1:o 1895 ¹/₁₂ m. Anna Maria Andersson, f. 1869, † 1897; 2:o 1903 ⁵/₂ m. *Pastora Rosa Leontina Beltramin y Zamorano* från Chile, f. 1870 ⁹/₂.

Barn, i 2:a giftet:

Leo Peter, f. 1905 ¹⁹/₆.

Helena Regina, f. 1907 ¹⁹/₁.

Johanna Luisa, f. 1909 ¹/₉.

- (2) *Lars Sven Elis*, f. 1863 ³⁰/₁, köpman i Seattle, Nordamerika.
- (3) *Nils Gustaf Daniel*, f. 1864 ¹⁰/₇, agronom. Äg. Nordisk Mejeritidning (Stockholm).
- (4) *Bengt Olof Leonard*, f. 1867 ²⁸/₇, med. lic., bataljonsläkare i fältläkarkårens reserv, lasarettsläkare i Vänersborg. G. 1904 ²³/₈ m. *Eleonore Maria af Sandeberg*, f. 1876 ²⁵/₄.

Barn:

Jane Kristina, f. 1905 ²⁸/₅.

Lars Olof Fredrik, f. 1907 ¹⁸/₃.

Märta Isabel, f. 1909 ³¹/₅.

Ulla Eleonore, f. 1912 ²⁹/₁.

- (5) *Karl Erik Wilhelm*, f. 1869 ¹⁹/₅, förste rådmann i Karlstad, ordf. i styrelsen för Värmlands läns arbetsförmedlingsanstalt o. i Karlstads folkskolestyrelse.
- (6) *Augusta Johanna Kristina (Stina)*, f. 1871 ⁵/₄. G. 1898 ²⁸/₅ m. andre stadsläkaren i Lund, med. lic. *Nils Henrik Napoleon Ryberg*, f. 1860 ²⁸/₆.

- 2) *Klas Daniel Peter*, f. 1827, apotekare, † 1893. G. 1861 m. *Ulrika Mathilda Bichlie*, f. 1836, † 1900.

Barn:

- (1) *Alma Mathilda*, f. 1866 ⁸/₅. G. 1885 ¹⁹/₈ m. godsägaren *Axel Gustaf Ansgarius Romander*, f. 1862 ⁹/₃ (Stockholm).

- (2) *Karl August*, f. 1868 ²⁷/₅, ex. apotekare, gods-ägare. Äg. o. beb. Klingsta (Stocksund). G. 1896 ²/₉ m. *Hulda Cecilia Maria Tranberg*, f. 1873 ⁴/₁₁.

Döttrar:

Margit Cecilia, f. 1907 ²⁹/₈.

Birgit Cecilia, f. 1909 ³/₃.

Fosterdotter:

Signe Maria, f. 1901 ²³/₁₁.

2. *Johannes*, f. 1797, fil. mag., kyrkoherde, k. hofpredikant, † 1859. G. 1827 m. *Ebba Charlotta Norlin*, f. 1799, † 1871.

Son:

- Karl Johan Ernst*, f. 1841, handelslärare, † 1905 ¹⁸/₂. G. m. *Augusta Elisabeth Charlotta Wallin*, f. 1840 ⁹/₁₂ (Stockholm).

Son:

- Ernst Napoleon Menotti*, f. 1868 ²⁷/₄. Bosatt i Nordamerika. G. m. *Hilma Augusta Lindqvist*, f. 1868 ²³/₁₀.

Lundborg

(från Valbo).

Nedanstående släkt härstammar från Valbo socken i Gefleborgs län, hvarest stamfadern Erik Persson var född 1749 i Alborga by. Efter några år flyttade han med föräldrarna till byn Lund i samma socken och därifrån 1771 till Gefle, hvarest han dog 1819 som packareålderman. Vid sistnämnda flyttning antog han namnet Lundborg efter byarna Lund och Alborga. G. m. *Catharina Häggström*, f. 1751, † 1828, efterlämnade Erik Persson Lundborg bland andra barn nedanstående sonen Lars, från hvilken alla nu levande släktmedlemmar härstamma.

- Lars*, f. 1786, rådman i Gefle, † 1837. G. 1820 m. *Christina Zenius*, f. 1800, † 1864.

Barn:

1. *Christine Louise*, f. 1824 ¹⁷/₁₁ (Uppsala).
2. *Herman Emanuel*, f. 1834, major vid Väg- o. vattenbyggnadskåren, öfveringenjör vid statens järnvägsbyggnader, † 1888. G. 1863 m. *Maria Villhelmina Löhman*, f. 1836, † 1906.

Barn:

- 1) *Axel Vilhelm*, f. 1864 ⁶/₂, tjänsteman i k. järnvägsstyrelsen (*Solhem, Spångå*).
- 2) *Elma Kristina Elisabet*, f. 1865 ²⁵/₁, lärarinna vid Beskowska skolan i Stockholm (*Solhem, Spångå*).
- 3) *Hjalmar Emanuel*, f. 1866 ²³/₁₂, föreståndare för Gudmundrå högre folkskola (*Gudmundrå, Kramfors*). G. 1909 ²⁷/₁₂ m. *Linnéa Elisabet Ericson*, f. 1887 ³/₉.
- 4) *Herman Bernhard*, f. 1868 ⁷/₄, med. d:r, docent i psykiatri o. nevrologi vid Uppsala universitet. G. 1900 ²⁵/₆ m. *Thyra Peterson*, f. 1868 ⁴/₁₂.

Söner:

- Gunnar*, f. 1901 ⁷/₂.
Sune, f. 1903 ²²/₂.
- 5) *Maria Wilhelmina*, f. 1869 ⁷/₉. G. 1901 ¹⁷/₅ m. kyrkoherden i Fägre o. Trästena församlingars pastorat af Skara stift, teol. d:r *Nils Johan (Johan) Ternstedt*, f. 1844 ²⁷/₁₀ (*Fägre*).
 - 6) *Nanna Lovisa*, f. 1870 ⁷/₁₀. G. 1897 ²⁵/₆ m. seminarieadjunkten i Uppsala, teol. kand. *Axel Boman*, f. 1860 ²⁵/₆.
 - 7) *Erik Ragnar*, f. 1877 ²⁹/₄, hufvudredaktör för Karlskrona-Tidningen. Äg. hus i Stockholm (*Karlskrona*). G. 1901 ²⁷/₁₂ m. *Emy Maria Thoreson*, f. 1876 ⁵/₄.

Döttrar:

- Hedvig Margit Maria*, f. 1905 ¹/₃.
Dagmar Elisabet, f. 1911 ²⁴/₂.

Lundeberg.

Släkten härstammar från Botkyrka socken i Stockholms län.

Litteratur: Sv. Släktkalendern 1912, 13.

Johan Peter Lundeberg, inspektor, † 1816. G. 2:o m. Hedvig Sofia Konz, † 1864.

Söner:

1. Axel Fredrik Marcus, f. 1809, major, † 1873. G. m. Wilhelmina Nilsson, f. 1822, † 1903.

Barn:

- 1) *Axel Johan Mauritz*, f. 1852 ¹³/₈, präst vid Nya kyrkan eller Svedenborgs-kyrkan i Nordamerika, direktör i "The Swedenborg Printing and Publishing Association," författare, tidningsman (Minneapolis, Minn., Nordamerika). G. 1897 ⁵/₁₀ m. *Mathilde Christine Komisrud*, f. 1881 ¹¹/₅.

Döttrar:

- Emma Viola Wilhelmina*, f. 1898 ¹/₉.
- Pearl Rose Myrtle*, f. 1911 ¹⁰/₃.
- 2) *Sigsten Ambjörn*, f. 1854 ⁶/₂, syssloman vid Uppsala hospital, landstingsman i Uppsala län, kommunalman, R W O. Äg. Kjettinge säteri i Uppland.
- 3) *Sofia Margareta Wilhelmina*, f. 1856 ⁶/₁₁, folkskolelärarinna. G. 1902 ²²/₃ m. sjökaptenen, R W O, *Franz Hieronymus Kramer*, i hans 2:a gifte, f. 1830 ²/₅. Beb. eget hus i Gefle.
- 4) *Hildegard Ingeborg Alexandra*, f. 1860 ¹⁷/₂ (Kjettinge, Uppsala).
2. *Johan Ulrik August*, f. 1810, bruksägare, † 1885. G. m. *Maria Benjamina Eckman*, f. 1815, † 1902.

Barn:

- 1) *Augusta Sofia Christina*, f. 1838 ³⁰/₆. G. 1859 ⁵/₁ m. grosshandlaren Edward Wilhelm Ericson, f. 1835, † 1885 (Stockholm).
- 2) *Christian*, f. 1842, bruksägare, statsminister, † 1911 ¹⁰/₁₁. G. 1865 m. *Anna Charlotta Josefina Elibrink*, f. 1844, † 1913.

Barn:

- (1) *Kristian Wilhelm*, f. 1866 ³¹/₈, bergsingenjör, bruksägare, R W O. Äg. jämte syskonen del i hus i Gefle (Stockholm). G. 1895 ²⁷/₄ m. *Anna Julia Mathilda Ericson*, f. 1869 ²⁴/₉.

Söner:

- Erik Christian Kristiansson*, f. 1896 ¹³/₁₀.
- Gerard Wilhelm Kristiansson*, f. 1902 ¹⁵/₁₀.
- (2) *Gerdt August*, f. 1868 ²/₅, major i armén, kapten vid Svea artillerireg:te, adjutant hos H. M. Konungen o. chef för artilleristaben, f. d. adjutant hos H. M. Konung Oscar II, O II S Gbm. R S O, R Fr HL, R Pr R Ö O 3 kl.

Off It S:t M o. L O, L Kr V A. Äg. Bommersvik i Södermanland, hälften i Långvinds bruk i Hälsingland samt äg. o. beb. villan Ängshyddan (Djursholm). G. 1895 ⁸/₁₀ m. *Berna Ulrika Kristina Söderhielm*, f. 1873 ¹²/₇.

Barn:

Ragny Anna Bernhardina, f. 1896 ¹³/₇.

Karin Gerty Amalia, f. 1897 ³¹/₈.

Gerd Agnes Maria, f. 1902 ²⁵/₉.

Christian Wilhelm Gerdttsson, f. 1905 ²²/₉.

Birgit Margareta, f. 1909 ¹²/₆.

Tage Gerdttsson, f. 1911 ¹²/₁.

- (3) *Elin Mathilda Christina*, f. 1873 ²³/₄. G. 1897 ⁴/₁₂ m. praktiserande läkaren, R N O, med. lic. *Carl Oscar Olin*, f. 1865 ¹⁴/₆ (Stockholm).
- (4) *Folke Olof*, f. 1878 ²⁴/₁₁, civilingenjör, löjtnant vid Väg- o. vattenbyggnadskåren, fyrringenjör (Stockholm).
- (5) *Signe Emma Ulrika*, f. 1883 ²⁰/₂. G. 1904 ⁴/₁ m. majoren i armén, generalstabsofficeren, R R S:t An O 3 kl., *Lennart Lilliehöök af Gålaröd och Kolbäck*, f. 1872 ⁹/₉ (Stockholm).
- 3) *Julie Wilhelmina Ulrika*, f. 1846 ³⁰/₄ (Falun).
- 4) *August*, f. 1849 ¹⁷/₃, bruksägare, ordf. i styrelserna för Gefle—Ockelbo järnvägsaktb., ränteo. kapitalförsäkringsanstalten i Gefleborgs län samt Gästriklands brandstodsbolag, R W O. Äg. Brittegården i Gefle (Oslättfors). G. 1889 ¹⁸/₆ m. *Brita Sofia Theresia Bratt*, f. 1868 ²/₂.

Barn:

Else Birgitta, f. 1890 ²⁷/₃; anställd å bank i Gefle.

Filip August, f. 1891 ³/₆, officersvolontär vid Vendes artillerireg:tc.

Knut, f. 1893 ¹⁶/₆.

Birger, f. 1895 ²³/₁.

Lårs August, f. 1898 ²³/₉.

Maria Birgitta, f. 1901 ¹⁹/₁₁.

Britt, f. 1909 ⁸/₉.

3. *Knut Wilhelm*, f. 1814, bruksförvaltare, † 1866. G. m. *Wilhelmina Lovisa Sörman*, f. 1826, † 1866.

Barn:

- 1) *Hilma Sofia Lovisa*, f. 1850 ⁸/₃ (Falun).
- 2) *Arthur Edwin*, f. 1860 ³⁰/₉, major o. bataljonschef vid Västmanlands reg:te, ordf. i styrelsen för Gyttorps sprängämnesaktb., R S O. Äg. hus i Stockholm, villan Vårlden i Falun o. Kolbergsbo i Dalarne (Västerås). G. 1889 ²⁷/₈ m. *Anna Mathilda Christina Ulrika Steffanson*, f. 1867 ¹⁵/₁.

Barn:

- Nils Arthur*, f. 1890 ¹⁰/₈, elev vid Tekniska högskolan (Stockholm).
Siri Maria Mathilda, f. 1892 ¹⁰/₁₀.
Margit Anna Wilhelmina, f. 1895 ¹⁶/₁₂.
Marianne Hilma Julie, f. 1902 ²¹/₇.

Lundstedt (från Harmånger) 1913. — **Lundström** (från Risinge) 1912, 13. — **Lundström** (från Söderfors) 1912, 13. — **Lybeck** (svenska släktgrenen) 1912, 13. — **Lyon** 1913.

Löfgren

(från Högsby).

Denna släkt härstammar från Högsby socken i Kalmar län, där dess äldste kände stamfader, Lars Persson, f. 1695, † 1788, var "bonde och hemmansbrukare på sina förfäders gård" Kalfvenäsmåla. Hans son, Daniel Larsson, f. 1733, † 1822, antog släktnamnet Löfgren 1761, då han blef ryttare vid Smålands regemente till häst för rusthållet Kisebast i Högsby. Hans son, inspektoren Nils Daniel Löfgren, f. 1760, † 1844, var gift 1:o 1792 m. Gustava Lundberg, f. 1759, † 1819, och 2:o 1821 m. Mariana Aurora von Castanie, f. 1794, † 1857. Från två söner till honom, en i hvardera giftet, härstamma släktens nu lefvande båda grenar.

Litteratur: Sv. Släktkalendern 1912, 13.

Äldre grenen:

Nils Isak, f. 1797, kontraktsprost, fornforskare, † 1881.
 G. 1832 m. Sophia Ulrika Klinth, f. 1803, † 1882.

Barn:

1. Gustaf Theodor, f. 1833, komminister, † 1873. G. 1862 m. Emilie Gustava Kjelleström, f. 1844, † 1909.

Barn:

- 1) *Anna*, f. 1863 ⁴/₄, föreståndarinna för Högre allmänna läroverket för flickor i Västerås.
- 2) *Nils Gustaf*, f. 1864 ²⁷/₆, verkställare vid Granefors kopparverk (Asarum, Blekinge). G. 1895 ²/₆ m. *Rosalie Charlotta Lindström*, f. 1865 ⁴/₁₀.

Barn:

- Alf Gerhard Theodor*, f. 1897 ¹⁵/₁₁.
Elin Charlotta Maria, f. 1899 ⁶/₁₂.
Anna Emilie Charlotta, f. 1907 ³⁰/₉.
- 3) *Sven Theodor*, f. 1869 ³⁰/₃, lots (Shanghai, Kina).
 - 4) *Elin*, f. 1871 ⁶/₅. G. 1902 ²¹/₃ m. professorn i straffrätt och juridisk encyklopedi vid Stockholms högskola, jur. d:r *Nils Fredrik Stjernberg*, f. 1873 ²/₂ (Stockholm).
 - 5) *Gustaf Theodor*, f. 1874 ⁸/₁, kapten vid Hallands reg:te (Halmstad).
2. *Johanna Aurora (Hanna)*, f. 1839 ¹⁰/₁₂. G. 1876 ²¹/₈ m. kontraktsprosten Carl Johan Kjellberg, f. 1821, † 1894 (Borgholm).
 3. *Claes Johan*, f. 1842 ³/₆, f. d. direktör (Södertälje). G. 1865 ²/₅ m. *Marie Louise Bergman*, f. 1843 ²⁸/₂.

Barn:

- 1) *Bo Gustaf*, f. 1866 ²⁷/₃, e. o. hofrättsnotarie, kamrerare hos aktb. P. A. Norstedt & Söner (Stockholm). G. 1898 ⁹/₁₁ m. *Maria Kristina (Mia) Kruse*, f. 1871 ¹⁵/₁.

Söner:

- Stig Abraham Bo*, f. 1899 ¹⁵/₁₀.
Gunnar Erland Bo, f. 1904 ¹¹/₅.
- 2) *Carl Isak*, f. 1868 ¹⁷/₄, skogsförvaltare vid Björkä bruk i Ängermanland (Holm, Björkä bruk). G. 1912 ²¹/₆ m. *Gunhild Anna Ulrika Svinhufvud i Westergötland*, f. 1882 ¹⁵/₁₂.

Dotter:

- Rut Gerda Maria*, f. 1913 ⁷/₄.
- 3) *Ellen Laura Maria*, f. 1870 ¹/₄, exam. gymnastikdirektör (Rosario de Santa Fe, Argentinien).

- tina). G. 1896 ²⁰/₈—1907 ¹⁹/₁₁ m. advokaten Karl Sigurd Dahlbäck, f. 1866 ²³/₆.
- 4) *Claes Daniel*, f. 1884 ²⁶/₄, extra jägmästare (Piteå). G. 1912 ¹⁴/₁₂ m. *Hilda Maria Lovisa (Louise) Geete*, f. 1889 ⁴/₁₀.
- 5) *Per Erik Olof*, f. 1887 ²⁴/₂, jur. kand., e. o. hof-rättsnotarie (Linköping).
- 4) *Laura Sofia*, f. 1844 ³⁰/₅. G. 1867 ²/₇ m. landtbrukaren *Axel Daniel Stalhandske*, f. 1832 ²⁸/₁₁ (Lunds, Visby).

Yngre grenen:

Georg Abraham, f. 1829, målaremästare, † 1883. G. 1864 ²³/₆ m. *Jenny Charlotta Lundberg*, f. 1843 ⁵/₇ (Lidingö villastad).

Barn:

1. *Nils Abraham*, f. 1872 ¹⁶/₁₂, kassör hos aktb. Optimus (Väsby). G. 1907 ⁶/₄ m. *Helga Torssander*, f. 1875 ⁷/₁₁.

Son:

- Sven Abraham*, f. 1908 ³¹/₁.
2. *Anna Elisabeth*, f. 1874 ¹⁹/₂ (Lidingö villastad).
3. *Erik Waldemar*, f. 1877 ⁷/₅, kontorist (Stockholm).
4. *Olgä Maria Charlotta*, f. 1879 ²⁰/₁₀, lärarinna i Adolf Fredriks folkskola (Stockholm).

Mæchel 1912, 13. — **Magnus** 1912, 13.

Malm

(från Skåne).

Äldste kände stamfadern var fiskare vid Hittarp i närheten af Hälsingborg; en sonson till honom var nedanstående Hans Magnus.

Litteratur: Sv. Släktkalendern 1912, 13.

Hans Magnus, f. 1815, landtbrukare, † 1889. G. 1837 m. Johanna Christenson, f. 1811, † 1884.

Barn:

1. Johan Theodor, f. 1841, teol. d:r, kyrkoherde, prost, † 1910. G. 1877 ²/₇ m. *Emilie Gustafva Arnhamn*, f. 1846 ¹⁵/₁₁ (L ö d e r u p).

Barn:

Hanna, f. 1878 ¹⁶/₈, lärarinna i Brummerska skolan i Stockholm.

Elisabeth, f. 1881 ¹³/₁₀. G. 1904 ¹⁵/₆ m. lektorn i modersmålet o. latin vid högre läroverket i Växjö, fil. d:r *Axel Wilhelm Ahlberg*, f. 1874 ²⁶/₄.

Ruth, f. 1885 ²⁰/₁₂.

Per Herman Teodor, f. 1886 ²⁰/₁₂, landtbrukare.

Ingeborg, f. 1888 ³⁰/₈, lärarinna.

2. *Kristina Wilhelmina (Mina)*, f. 1847 ²⁶/₅ (Stockholm).
3. *Olof Bernhard*, f. 1851 ³/₁, generalmajor o. chef för V. arméfördelningen, förutv. statsråd o. chef för landtförsvarsdepartementet, ordf. i krigshofrätten o. i direktionen öfver Gymnastiska centralinstitutet, Km st k SO, RNO, GV:s Olymp M, RPr RÖO 1 kl., RR S:t An O 1 kl., Storoff Fr HL, KDDO 1 gr., LKr VA (Stockholm). G. 1:o 1887 m. *Sophia Marie Angeldorff*, f. 1860, † 1889; 2:o 1896 ⁸/₁₀ m. friherrinnan *Thomasine Ulrika (Tytte) Barnekow*, f. 1867 ²⁸/₁₂.

Barn, i 2:a giftet:

Sonja Thomasine Eva Johanna, f. 1897 ¹⁶/₁₂.

Edvard Magnus Samuel, f. 1899 ²⁰/₈.

Eva Birgitta Paula, f. 1903 ¹⁸/₇.

Malmberg

(Norrköpingsläkten).

Svensk släkt från Västra härad i Småland. Nils Johans son, f. 1745, † 1799, från Långserums by i Svenarums socken, g. 1770 m. *Kristina Gustafsdotter*, f. 1745, † 1811, utflyttade till Malmbäcks socken 1780. Af sistnämnda sockens namn bildade Nils Johanssons äldste son nedanstående Johan Gustaf släktnamnet Malmberg, hvilket sedan äfven upptogs af den senares änkas dotterson Adolf Fredrik (se nedan, yngre släkten).

Äldre släkten:

Johan Gustaf, f. 1772, skepps- o. varfstimmerman i Norrköping, † 1804. G. 1797 m. Catharina Månsdotter, i hennes 1: gifte, f. 1776, † 1821.

Son:

Johan Gustaf Fredrik, f. 1798, sjökaptan, sedan landtbrukare, † 1876. G. 3:o 1831 m. Maria Helena Hertzman, f. 1802, † 1882.

Barn, i 3:e gifte:

1. Per Fredrik, f. 1834, landtbrukare, † 1889. G. 1866 m. Hilda Carolina Josefina Wikström, f. 1845, † 1910.

Barn:

1) *Ernst Fredrik Waldemar*, f. 1867 ²⁹/₉, kapten i Upplands artillerireg:tes reserv (Stockholm). G. 1895 ⁵/₆ m. *Anna Sigrid Sofia Calamnius* från Finland, f. 1866 ¹⁰/₃.

Barn:

Curt Fredrik Sixtus Calamnius, f. 1896 ³¹/₃.

Folke, f. 1898 ¹⁸/₁₀.

Sonja, f. 1898 ¹⁸/₁₀.

2) *Per Gustaf Johannes*, f. 1870 ⁷/₅, pastorsadjunkt i Norrköpings S:t Olai församling, regementspastor vid Andra lifgrenadjärreg:tet, e. o. hofpredikant (Norrköping). G. 1910 ³¹/₇ m. *Märtha Augusta Elisabet Ribbing*, f. 1884 ¹¹/₇.

Söner:

Östen Fredrik Gustaf, f. 1911 ¹⁰/₅.

Lennart Waldemar Gustaf, f. 1913 ³⁰/₅.

3) *Anna Hildegard Helena (Anni)*, f. 1872 ¹⁵/₂. (i. 1906 ³/₁ m. advokaten, inneh. af Lindesbergs juridiska byrå, jur. utr. kand. *John Henrik Beskow*, f. 1875 ¹⁵/₇. Äg. gårdar i Lindesberg.

4) *Carl Elof Hilding*, f. 1873 ⁷/₁₁, verkst. direktör i aktb. Elof Malmborg i Gefle.

5) *Erik Emil Harald*, f. 1879 ²⁶/₁₀, löjtnant o. stabsadjutant i generalstaben, löjtnant i Gottlands infanterireg:te, generalstabsofficer vid VI. arméfördelningens stab (Hälsingborg). G. 1906 ²⁵/₈ m. *Sofia Lovisa (Lisa) Sylan*, f. 1878 ²⁵/₈.

Barn:

Lisa Margareta (Greta) Haraldsdotter, f. 1908 ¹⁶/₅.

Bo Otto Harald, f. 1909 ³⁰/₁₁.

- 6) *Ingrid Frideborg Carolina*, f. 1884 ²⁰/₇. Beb. egen gård i Uppsala.
- 2) *Ida Kristina Aurora*, f. 1837 ¹⁸/₉. Se nedan yngre släkten.
- 3) *Gustaf Werner*, f. 1841 ¹²/₄, landtbrukare. Arr. Vegersberg i Södermanland (Flodafors). G. 1869 ⁸/₁₁ m. *Carolina Johanna (Lina) Arvidson*, f. 1841 ¹⁰/₁₀.

Barn:

- 1) *Karolina Anna Maria*, f. 1870 ²²/₁₂.
- 2) *Ellen Johanna Elisabet*, f. 1872 ⁷/₂. G. 1896 ¹⁶/₈ m. förvaltaren å Julita gård *Edvard Tillander*, f. 1863 ²³/₁₂ (Julita, Ås).
- 3) *Gerda Hilma Sofia*, f. 1873 ¹²/₄.
- 4) *Carl Werner*, f. 1875 ²/₈, agronom, köpman, sekreterare o. ombudsman i Östergötlands jordbrukareförening (Linköping). G. 1905 ¹⁵/₆ m. *Ester Maria Hedberg*, f. 1877 ⁹/₆.

Dotter:

- Svea Maria Karolina*, f. 1906 ⁵/₄.
- 5) *Berta Cecilia Charlotta (Cecile)*, f. 1876 ¹⁰/₁₀.
- 6) *Gustav Fredrik Wernersson*, f. 1885 ³⁰/₈, landtbrukare. Arr. Torpa prästgård i Södermanland (Torpaslätt). G. 1912 ³/₄ m. *Olga Fredriks-son*, f. 1883 ²³/₁₁.

Son:

Stig, f. 1913 ¹⁹/₅.

Yngre släkten:

Adolf Fredrik (se historiken), f. 1829, klädesfabrikör i Norrköping, † 1870. G. 1863 ⁵/₁ m. sin kusin *Ida Kristina Aurora Malmberg*, f. 1837 ¹⁸/₉. (Se ofvan.)

Barn:

- 1) *Elin Maria Kristina*, f. 1866 ²/₉, kassör i Norrköpings enskilda bank (Norrköping).
- 2) *Hugo Werner*, f. 1868 ²¹/₈, inspektör i Mellersta Sveriges varuförsäkringsbolag (Linköping). G. 1:o 1897 ¹⁶/₁₀ m. *Anna Elisabet Borg*, f. 1878, † 1908; 2:o 1910 ²³/₆ m. *Tyra Margareta Karlströmer*, f. 1890 ²³/₈.

Söner, i 1:a giftet:

Sten Fredrik, f. 1900 ¹³/₄.

Ake Hugo, f. 1901 ⁹/₁₀.

Bo Ivar, f. 1903 ^{18/6}.

Frans Gösta, f. 1905 ^{18/6}.

i 2:a gifftet:

Hans Gunnar, f. 1911 ^{17/8}.

Malmsten och Stahler-Malmsten.

Släkten härstammar från den fria hansestaden Hamburg, hvarest äldste stamfadern Herman Stahler gifte sig 1667 med Anna Behrens, Martinsdotter. Deras son Jürgen Stahler, f. 1683, † 1746, inflyttade till Malmö, där han 1721 gifte sig med Annika Kristina Bager och 1726 vann burskap som svarfvaremästare. Hans son Henrik, f. 1723, antog vid myndig ålder namnet Malmsten (efter födelsestaden och den s. k. Malmöstenen, som 1538 genom magistratens försorg blef nedlagd å Malmö stads stora torg) och dog 1799 såsom kommissionslandtmätare i Älfsborgs län. I sitt andra gifte med Katarina Helena Lindskog blef Henrik Malmsten fader till nedanstående Hans Georg, hvilkens båda söner Per Henrik och Karl Johan skaffat släkten berömmelse. Sönsonen Karl Adam har återupptagit det ursprungliga släktnamnet och kallar sig Stahler-Malmsten.

Litteratur: Sv. Ättartal 1892; Sv. Släktkalendern 1912, 13.

Hans Georg, f. 1774, fil. m:r, lektor, prost, † 1827. G. 1810 m. Sara Kristina Ekelund, f. 1790, † 1871.

Söner:

1. Per Henrik, f. 1811, med. d:r, professor, öfverläkare, † 1883. G. 1844 m. Emma Kristina Margareta Hård af Segerstad, f. 1813, † 1884.

Barn:

- 1) *Per Johan Emil*, f. 1846 ^{11/11}, f. d. underlöjtnant vid Göta lifgarde, f. d. förste verkst. direktör vid Skandinaviska kreditaktb:s kontor i Malmö, R N O, R W O. Äg. o. beb. villa Kvickjock (Malmö). G. 1:o 1881 m. Henriette Vögelin, f. 1860, † 1881; 2:o 1884 ^{31/10} m. *Bertha Mariana Charlotta Dieden*, f. 1865 ^{30/3}.

Barn, i 2:a gifftet:

- (1) *Alexandra Berta Emilia (Danna)*, f. 1887 ^{10/8}. G. 1913 ^{9/4} m. löjtnanten vid Kronprinsens husarreg:te, G V:s Olymp M, friherre *Melcher Falkenberg af Trystorp*, f. 1885 ^{13/11} (Malmö).

[The text in this block is extremely faint and illegible. It appears to be a multi-paragraph document, possibly a letter or a report, but the specific words and sentences cannot be discerned.]

- (2) *Per Henrik*, f. 1889 ¹³/₂, löjtnant vid Skånska dragonreg:tet (Ystad). G. 1912 ²⁸/₅ m. *Allhild Mathilde Stenman*, f. 1891 ²³/₁.

Dotter:

Marianne, f. 1913 ⁷/₆.

- (3) *Hans Johan Georg*, f. 1890 ²²/₁₁, underlöjtnant vid Skånska dragonreg:tet (Ystad).

(4) *Fredrik*, f. 1893 ²¹/₉.

- 2) *Karl Adam (Stahler-Malmsten)*, f. 1849 ⁷/₁₂, med. d:r, distriktsläkare i Stockholm, medicinsk författare, R W O. G. 1883—1898 m. Inez Isabella Erika Viktorina Cadier, i hennes 1:a gifte.

Barn:

Roy Johan Henrik, f. 1886 ⁹/₃, löjtnant vid Svea artillerireg:te, G V:s Olymp M, Skm G (Stockholm).

Karl Per Henrik, f. 1888 ⁷/₁₂, arkitekt (Stockholm).

Margit, f. 1890 ¹⁷/₁₂, student vid Handelshögskolan (Stockholm).

- 3) *Anna Katarina Emilia (Karin)*, f. 1853 ¹³/₁₂. G. 1879 ²⁰/₁₁ m. f. d. öfverstelöjtnanten, skriftstäl-laren, R S O, K S Albr O 2 kl., R Pr Kr O 2 kl., R Pr R Ö O 3 kl., K Baj Mil Förtj O, R N S:t O O, R R S:t W I O 4 kl., L Sk S, L V V S, *Gustaf Hugo Fröding*, f. 1842 ⁹/₉ (Stockholm).

2. *Karl Johan*, f. 1814, fil. d:r, professor, statsråd, landshöfding, † 1886. G. 1843 m. *Fredrika Sofia Rosalia Anckarsvärd*, f. 1818, † 1908.

Döttrar:

Annå Kristina, f. 1846 ²/₈. G. 1871 ⁴/₈ m. f. d. rektorn o. lektorn vid högre allm. läroverket i Karlstad, K W O 2 kl., R N O, L Sk S, fil. d:r *Teofron Adolf Säve*, f. 1842 ²⁴/₇ (Stockholm).

Maria Heliodora, f. 1848 ²/₅. G. 1876 ¹⁹/₁₀ m. professorn, geheime-regeringsrådet Ernst Kristian Ludvig Schering, f. 1833, † 1897 (Charlottenburg, Tyskland).

Elin Charlotta, f. 1849 ³/₁₁. G. 1875 ¹⁴/₇ m. kaptenen Nils Viktor Hugo Örbom, f. 1840, † 1887 (Ekhoi, Björnlunda).

Malmström

(Blekingesläkten).

Boktryckerikonstförvanden Lars Peter Malmström i Stockholm var fader till

Per Lorens, f. 1789, läkare i Ronneby, † 1827. G. 1819 m. Johanna Lindström, f. 1794, † 1848.

Söner:

1. Thure Alfred, f. 1821, godsägare, † 1888. G. 1846 m. Maria Charlotta Hedberg, f. 1815, † 1912.

Barn:

- 1) *Per Alfred Lorens*, f. 1846 ¹¹/₁₂, godsägare, landstingsman i Kalmar län, R W O. Äg. tillsammans med syskonen, Kyrkebo o. Målatorp i Småland (Kyrkeby, Vissefjärda).
- 2) *Amanda Charlotta Elisabeth*, f. 1849 ¹⁴/₆. G. 1877 ²⁸/₁₁ m. häradsskrifvaren Daniel Olof Hasselbom, f. 1841, † 1882 (Kyrkeby, Vissefjärda).
- 3) *Emilie Sophie (Emma)*, f. 1854 ²¹/₄ (Kyrkeby, Vissefjärda).
- 4) *Axel Hjalmar*, f. 1855 ²⁸/₆, öfverstelöjtnant i Värmlands reg:tes reserv, befälhafvare för Västerviks rullförlingsområde, R S O (Västervik). G. 1883 ¹⁴/₉ m. *Anna Carolina Charlotta Lemchen*, f. 1862 ²³/₁.

Döttrar:

- Signe*, f. 1884 ²/₇. G. 1907 ⁵/₁₁ m. löjtnanten vid Västmanlands reg:te, St Sk M i guld, *Georg Viktor Torsten Robsalm*, f. 1881 ²⁵/₇ (Västerås).
- Elsa*, f. 1888 ²²/₆. G. 1910 ²⁷/₁₀ m. löjtnanten vid Västmanlands reg:te *Ejnar Nordlund*, f. 1882 ¹⁷/₃ (Västerås).
- 5) *Thure Richard Valentin*, f. 1860 ¹/₈, förvaltare vid Kyrkeby och Målarp (Kyrkeby, Vissefjärda).
 2. Carl Robert, f. 1824, kammarskrifvare, † 1857. G. 1849 m. Albertina Jacobsson, † 1885.

Barn:

Carl Robert Lorens, f. 1850. Bosatt i Nordamerika.

Hulda Augusta Louise, f. 1854 ¹/₁₁. G. 1878 m. grosshandlaren i Malmö, vice ordf. hos stadsfullmäktige därst., RNO, RWO, *Severin Magnus Axelson*, f. 1848 ¹⁷/₆.

Mannheimer.

Nedanstående Theodor Mannheimer, son till handlanden Heiman Mannheimer och Adelhaid Bing, var född i Köpenhamn och inflyttade 1855 till Göteborg.

Theodor, f. 1833, bankdirektör, finansman o. kommunalman, † 1900 ⁶/₃. G. 1858 ³⁰/₅ m. *Hanne Meyer*, f. 1835 ²²/₁₀ (Göteborg).

Söner:

1. *Otto Salomon*, f. 1860 ¹²/₉, jur. utr. kand., vice häradshöfding, ledamot af riksdagens första kammare, ordf. i styrelserna för Sveriges advokatsamfund, Göteborgs arbetsförmedling o. Göteborgs högre samskola, ledamot af stadsfullmäktige o. af styrelsen för Göteborgs stads egna hems nämnd. Beb. eget hus i Göteborg. G. 1893 ³⁰/₆ m. *Charlotte Emma Abrahamson*, f. 1866 ⁵/₄.

Barn:

Agnes, f. 1894 ¹⁶/₅.

Henrik, f. 1896 ⁷/₅.

Gertrud, f. 1898 ¹⁶/₁.

Elin, f. 1901 ¹³/₃.

Edgar, f. 1904 ²⁰/₃.

2. *Herman*, f. 1867 ²⁶/₇, förste verkst. direktör i Skandinaviska kreditaktb., ledamot af styrelserna för Västergötland—Göteborgs, Göteborg—Borås o. Borås—Alfvesta järnvägsaktb., aktb. Svenska Ostindiska kompaniet, aktb. Svenska Amerika-Mexiko linjen samt aktb. Göteborgs konserthus o. Göteborgs Orkesterförening, RNO, RWO (Göteborg). G. 1898 ²³/₂ m. *Lisa Magnus*, f. 1876 ³⁰/₄.

Barn:

Gunnar Magnus, f. 1898 ³⁰/₁₁.

Bertil Magnus, f. 1901 ²⁶/₆.

Anna Lisa, f. 1904 ¹¹/₄.

Theodor Magnus (Ted), f. 1907 ²³/₈.

Axel Magnus, f. 1912 ¹/₁₁.

3. *Carl Henrik*, f. 1868 ³⁰/₁₁, med. lic., praktiserande läkare i Göteborg, ordf. i Svenska allm. barnmorskeförbundet, ledamot af styrelsen för Allm. o. Sahl-grenska sjukhuset. Äg. Tjöstelsröd i Bohuslän o. hus i Göteborg. G. 1898 ³/₁₁ m. *Maria Margareta Helena de Maré*, f. 1872 ¹⁵/₁₁.

Barn:

Nils, f. 1899 ¹¹/₁₀.

Berit, f. 1901 ³⁰/₁₂.

Love, f. 1904 ¹³/₆.

Carl Herman Otto (Carl Otto), f. 1907 ⁸/₁₂.

Lennart Carlsson, f. 1913 ³⁰/₄.

Martin.

Denna släkt som härstammar från Flandern, inkom till Sverige med handlanden och rådmannen i Gäfle Anton Martin. † 1712, g. 1685 m. professorsdottern från Uppsala Elisabeth Fontelia, f. 1661, † 1741. Dennes son Petrus, f. 1686, † 1727, provinsialläkare, assessor, g. 1714 m. Wendela Rudbeck, f. 1692 † 1729 (sondotter o. dotter till de berömda Uppsalaprofessorerna Olof Rudbeck d. ä. och d. y.) hade bland flera barn nedanstående söner Roland (äldre grenen) och Carl Fredrik (yngre grenen). En gren lever i Nordamerika.

Litteratur: Sv. Åttartal 1889; Sv. Släktkalendern 1913.

Äldre grenen:

Roland, f. 1726, med. d:r, professor, † 1788. G. 2:o 1757 m. Agneta Elisabeth Schwinger, f. 1738, † 1784.

Söner, i 2:a giftet:

1. Per, f. 1760, öfverstelöjtnant, kommendant i Vaxholm, † 1827. G. 1786 m. (Carl von Linnés dotterdotter) Sara Elisabeth Bergencrantz, f. 1766, † 1846.

Söner:

- 1) Anton Gustaf, f. 1794, häradsskrifvare, † 1857. (i. 1825 m. Elisabeth Elecnora Baijour, f. 1803, † 1887.)

Son:

Otto August, f. 1827, med. lic., stads- o. lasarettsläkare i Södertälje, † 1895. G. 1863 ¹⁷/₁₁ m. *Hedvig Amalia Charlotta Sasse*, f. 1839 ⁸/₉ (Södertälje).

- 2) Thure Knut, f. 1802, löjtnant, vice kommissionslandtmätare, † 1853. G. 1838 m. Maria Helena Crœlius, i hennes 2:a gifte, f. 1800, † 1879.

Son:

Thure Bernhard August, f. 1840 ³/₉, e. jägmästare, f. d. verkst. direktör i Korsnäs sågverksaktb., vice ordf. hos stadsfullmäktige i Gefle, KWO 2 kl., RNO, RÖJKrO. Äg. Sågen i Jämtland. G. 1875 ⁶/₆ m. Charlotta Margareta Holmgren, i. 1849, † 1913.

Barn:

Märta Maria, f. 1876 ²⁵/₁₂. G. 1904 ²⁶/₁₁ m. kaptenen vid Hälsinge reg:te *Eric August Valdemar Lindh*, f. 1872 ³⁰/₁₁ (Gefle).

Linnéa Charlotta, i. 1878 ¹²/₃. G. 1909 ¹⁸/₉ m. ingenjören *Emil Löf*, f. 1880 ¹³/₁₀ (Stockholm).

Knut Edvard, f. 1880 ⁴/₇, e. jägmästare i Gästriklands revir (Gefle).

Emilia Helena, f. 1882 ²⁶/₄. G. 1909 ¹⁸/₉ m. förvaltaren vid Kungsgårdens sågverk *Nils Lindgren*, f. 1882 ²/₈ (Kungsgården).

Maria Gabriela, f. 1885 ²³/₁.

Seth Roland, f. 1886 ¹²/₈, underlöjtnant i Svea artillerireg:tes reserv, elev vid akademien för de fria konsterna (Stockholm).

2. Carl Roland, f. 1770, major vid flottan, † 1836. G. 1802 m. Johanna Gustafvä Robsahm, f. 1783, † 1869.

Söner:

- 1) Carl Ludvig, f. 1803, vice häradshöfding, notarie i Svea höfrätt, † 1868. G. 1842 m. Nelly Charlotta Palmborg, f. 1814, † 1900.

Barn:

(1) *Carl Roland*, f. 1843 ¹⁷/₁₀, teol. o. fil. d:r, f. d. professor vid Uppsala universitet, LNO (Uppsala). G. 1872 ¹⁷/₁₀ m. *Marie Emilie Elmblad*, f. 1848 ³⁰/₆.

(2) *Elin Maria Charlotta*, f. 1845 ¹⁸/₁. G. 1867 ⁹/₁₀ m. riksantikvarien. En af de 18 i Sv. Akad., fil. d:r Hans Olof Hildebrand Hildebrand, f. 1842, † 1913 (Stockholm).

(3) *Martin Erik David*, f. 1856 ¹¹/₅, auditör vid Flottans station i Stockholm, vice häradshöfding, advokat, ledamot af försäkringsinspektionen, ordf. i Stockholms stads delegation

för inkorporeringsärenden, R N O, R W O.
 Äg. $\frac{1}{2}$ i Näset jämte Villa Solbacken i Stockholms län (Stockholm). G. 1889 $\frac{11}{8}$ m.
Anna Helena Lundahl, f. 1868 $\frac{31}{7}$.

Söner:

Sten Gustaf Roland, f. 1890 $\frac{12}{6}$, löjtnant vid
 K. Flottan, R R S:t St O 3 kl.

Ivar Ludvig, f. 1892 $\frac{1}{2}$, jur stud. vid Uppsala
 universitet.

Bror Erik, f. 1896 $\frac{11}{5}$.

Karl Henrik, f. 1900 $\frac{29}{3}$.

Hans Edvard, f. 1906 $\frac{3}{8}$.

- 2) *Gustaf Eric*, f. 1806, kapten vid K. Flottan, † 1888.
 G. 1843 m. *Elisabeth Christina Svanberg*, f. 1813,
 † 1899.

Döttrar:

Johanna Elisabeth Cornelia (Hanna), f. 1844 $\frac{28}{1}$
 (Sigtuna).

Ester Sophia Nathalia, f. 1845 $\frac{1}{5}$. G. 1900 $\frac{2}{6}$
 m. f. d. bibliotekarien vid riksdagens bibliotek,
 R W O, *Pehr Edvin Stenfelt*, i hans 2:a gifte,
 f. 1842 $\frac{31}{7}$ (Södertälje).

- 3) *Fredrik Roland*, f. 1810, underlöjtnant, † 1851.
 Hans ättlingar lefva i Nordamerika.
- 4) *Nore Wilhelm*, f. 1817, magistratssekreterare o.
 rådman i Stockholm, † 1894. G. 1848 m. *Emilia
 Helena Carolina Braun*, f. 1829, † 1910.

Barn:

- (1) *Hugo Wilhelm*, f. 1849, jur. d:r, generaldirektör
 o. chef för landtmäteriet, † 1899. G. 1882 $\frac{23}{5}$
 m. *Hilda Fredrika Rydberg*, f. 1856 $\frac{1}{10}$. Äg.
 Villa Martin vid Mariefred (Stockholm).

Barn:

- a) *Axel Wilhelm Herbert*, f. 1883 $\frac{8}{3}$, civil-
 ingenjör (Lidingö Villastad). G.
 1907 $\frac{25}{1}$ m. *Emma Elisabeth Janse*,
 f. 1883 $\frac{2}{7}$.

Barn:

Beate-Elisabeth, f. 1911 $\frac{16}{2}$.

Jan-Herbert, f. 1912 $\frac{19}{9}$.

Barbara, f. 1912 $\frac{19}{9}$.

- b) *Frank Hugo*, f. 1885 $\frac{30}{12}$, löjtnant vid Lif-
 regtets dragoner (Stockholm). G. 1909
 $\frac{2}{10}$ m. friherrinnan *Eva Anna Louise af
 Ugglas*, f. 1885 $\frac{26}{11}$.

Son:

- Frank Hugo Samuel*, f. 1910 ³/₁₀.
- c) *Nils Fredrik*, f. 1887 ¹⁸/₇, tjänsteman i aktb. Alfa Laval (Berlin). G. 1912 ⁵/₅ m. *Margit Åhgren*, f. 1887 ²³/₁₂.
- d) *Alice Emilia Sofia*, f. 1888 ¹⁶/₈. G. 1909 ¹²/₉ m. kaptenen vid K. Flottan, RRS:t St O 3 kl., *Nils Kilman*, f. 1881 ²⁵/₉ (Karlskrona).
- e) *Dagmar Hilda Maria*, f. 1889 ⁹/₁₁. G. 1909 ⁷/₄ m. löjtnanten vid Lifreg:tets grenadjärer *Bengt Hugo Magnus Swartling*, f. 1881 ²⁴/₆ (Stockholm).
- (2) *Nanny Johanna*, f. 1852 ²⁵/₁₀. G. 1882 ²⁹/₁₂ m. f. d. kontorsskrifvaren vid statens järnvägar, *Hildor Edvard Vogel*, f. 1852 ²²/₇ (Stockholm).
- (3) *Carl Edvard Nore*, f. 1859 ³¹/₇, öfverste i armén, öfverstelöjtnant vid Smålands artillerireg:te, fälttygmästare o. chef för arméförvaltningens artilleridepartements militärbyrå, RS O, RWO, RDDO, LKrVA (Stockholm). G. 1899 ¹⁵/₄ m. *Helga Maria Biber*, f. 1868 ²⁰/₆.

Son:

- Edvard Nore*, f. 1900 ¹¹/₁₁.
- (4) *Hjalmar Abraham*, f. 1860 ⁹/₁₀, f. d. rådmann, vice häradshöfding, stadsnotarie å Stockholms Rådstufvurätts 1:a afdelning (Sallsjöbaden). G. 1897 ²⁹/₄ m. *Gerda Carolina Lovisa Engström*, f. 1866 ¹⁵/₆.

Barn:

- Sven Nore Hugo*, f. 1898 ¹⁸/₆.
- Elsa*, f. 1901 ¹⁹/₁₁.
- Carl Erik Abraham*, f. 1902 ¹⁸/₁₂.
- (5) *Fredrik Robert*, f. 1868 ⁸/₅, fil. d:r, f. d. drogman, RWO, Turk Medj O 1 kl., RRS:t St O 2 kl., Turk Osm O 3 kl., RDDO (Florens).

Yngre grenen:

Carl Fredrik, f. 1727, kämnär i Stockholm, † 1776. G. 1751 m. Christina Margareta Westergren.

Son:

Gustaf Adolph, f. 1756, sjökaptän, † 1834. G. 1784 m.
Wendela Maria Gode, † 1845.

Son:

Anders Roland, f. 1793, revisionssekreterare, † 1842. G.
1838 m. Fredrika Sofia Cronius, f. 1813, † 1863.

Son:

Per Roland, f. 1838 ¹²/₁₂, e. o. hofrättsnotarie, advokat i Stockholm. G. 1867 ²⁶/₆ m. *Emilia Bernhardina Christina (Emelic) Unger*, f. 1848 ⁷/₇.

Barn:

Ellen, f. 1869 ¹⁸/₁₂, bokhållare i k. järnvägsstyrelsens kontrollkontor (Stockholm).

Signe Emilia, f. 1870 ²⁶/₁₂, skattmästare i Skogsvårdsföreningen (Stockholm).

Gerda, f. 1872 ¹⁷/₂, föreståndarinna för elementarläroverket för flickor i Falun.

Wendela, f. 1873 ¹⁵/₆, telegrafkommissarie (Lindesberg).

Hildur Regina, f. 1874 ⁹/₉, sjuksköterska, föreståndarinna för professor P. Haglunds gymn. ortop. kir. privatanstalt (Stockholm).

Roland, f. 1875 ²⁴/₁₀, disponent för Rossö sågverksaktb. (Rossö, Nyland).

Matthiesen (Way-Matthiesen, Way).

Släkten, som härstammar från Schleswig, inköm till Sverige på 1740-talet med kofferdikaptänen Jaen Matthiesen, f. 1712, † 1788, som inflyttade från Hadersleben till Kalmar, där han bosatte sig. I sitt 1750 ingångna äktenskap med Elisabeth Christina Eneman, f. 1723, † 1791, hade han, förutom sonen Matthias (se nedan), från hvilken samtliga nu levande släktmedlemmar leda sitt ursprung, flera barn: Matthias, f. 1752, † 1753; Catharina Maria, f. 1753; Anders Péter, f. 1754; Lovisa, f. 1756; Anna Maria, f. 1759, och Jan Carl, f. 1761.

Af nedannämnde f. d. protokollssekreteraren Johan Carl Matthias Matthiesens barn hafva tre antagit namnet Way efter sin morfar, f. d. löjtnanten vid Vendes artilleri, ritmästaren vid Uppsala universitet, tit. professorn Johan Way, f. 1792, † 1873; de öfriga kalla sig Way-Matthiesen.

Litteratur: Sv. Släktkalender 1886.

Matthias, f. 1758, komminister i Åby (Kalmar stift), † 1808. G. 1797 m. Christina Catharina Sahlsteen, f. 1775, † 1828.

Son:

Sven Johan, f. 1799, v. häradshöfding, borgmästare i Visby, † 1878. G. 1830 m. friherrinnan Olivia Taga Sophia von Liewen, f. 1808, † 1843.

Barn:

1. *Johan Carl Matthias*, f. 1832 ²⁵/₈, v. häradshöfding, f. d. protokollssekreterare, f. d. ombudsman och sekreterare i Mälardödsprovinsernas Hypoteksförening, ordf. i direktionen för Strömsholms Nya Kanalbolag, v. ordf. i styrelsen för Eugeniahemmet, R N O, R W O (S t o c k h o l m). G. 1860 ¹¹/₅ m. *Josefina Theresia (Thérèse) Way*, f. 1833 ²¹/₂.

Barn (Way-Matthiesen o. Way):

- 1) *Thaga Maria Theresia (Way-Matthiesen)*, f. 1861 ¹¹/₉ (S t o c k h o l m).
- 2) *David Malte Johan (Way-Matthiesen)*, f. 1862 ¹³/₈, ingenjör. Äg. hus i Stockholm samt villan Solvik i Blidö socken (S t o c k h o l m). G. 1904 ²¹/₅ m. *Ada Christina Engström*, f. 1862 ²¹/₇.
- 3) *Carl Josef (Way)*, f. 1864 ¹¹/₉, kamrer i Mälardödsprovinsernas Hypoteksförening. Äg. villa å Skogsö vid Saltsjöbaden (S t o c k h o l m). G. 1890 ²¹/₁₁ m. *Emma Sofia Weber*, f. 1871 ¹⁹/₉.

Adoptivdotter:

Anna Margareta, f. 1910 ⁵/₃.

- 4) *Hans Gabriel (Way)*, f. 1866 ¹¹/₃, aktuarie hos generalpoststyrelsen (S t o c k h o l m).
- 5) *Gunnar Way (Way-Matthiesen)*, f. 1867 ⁵/₅, civilingenjör, verkst. direktör för aktiebolaget Villabyggnader, inneh. arkitekt- och byggnadsbyrå. Äg. o. beb. *Brittgården* (D j u r s h o l m). G. 1896 ⁵/₃ m. *Sigrid Ehrenberg*, f. 1870 ²⁰/₁₂.

Barn:

Birgit, f. 1896 ⁷/₁₂.

Johan Gustaf Lennart, f. 1900 ²⁵/₂.

- 6) *Sixten Theodard (Way)*, f. 1872 ³/₉, kapten o. batterichef vid Svea artillerireg:te, R Fr H L, R R S:t A O 3 kl. (S t o c k h o l m). G. 1906 ¹¹/₁₁ m. *Elma Christina Forssgren*, f. 1886 ¹/₁.

Son:

Johan (Jan), f. 1907 ³⁰/₇.

2. *Zelma Amanda Berenice*, f. 1835 ¹⁷/₁ (Linköping).
3. *Svante Olivier Theodor*, f. 1837 ²²/₂, f. d. sjökapt. f. d. engelsk vice konsul å Öland. Äg. Kranklösa i Småland o. villan Sandhem på Öland (Kalmars). G. 1898 ²²/₆ m. *Constance Vilhelmina Lundgren*, f. 1871 ¹⁴/₁₀.

Son:

- Carl Theodor Gustaf Malcolm*, f. 1901 ²⁸/₇.
4. *Reinhold Malte Victor*, f. 1838, kyrkoherde i Kropp o. Mörrarp, † 1892 ⁵/₂. G. 1862 m. *Hedvig Charlotta Hjärne*, f. 1838, † 1892.

Barn:

Esther Hedvig Olivia, f. 1866 ²⁷/₇, postexpeditör hos generalpoststyrelsen (Stockholm).

Ruth Taga Lucia, f. 1867 ¹⁶/₁₁, kontorsskrifvare i Ränte- och Kapitalförsäkringsanstalten i Stockholm.

Malte Gabriel, f. 1870 ¹³/₅, chef för Trafikaktiebolaget Grängesberg—Oxelösunds kontor i Oxelösund, nederländsk vice konsul därstädes (Granhäll, Oxelösund). G. 1903 ¹⁹/₉ m. *Amy Henriette von Fieandt*, f. 1880 ³¹/₅.

Harald Jakob, f. 1873 ¹/₆, fil. kand., adjunkt vid Högre Realläroverket å Norrmalm i Stockholm. lärare vid Stockholms Samgymnasium samt vid Sofia Almqvists samskola.

Svante Johan, f. 1876 ²¹/₁₂, kamrer vid aktb. Föreningsbankens hufvudkontor i Stockholm, ordf. i Svenska Bankmannaföreningen. G. 1902 ⁵/₁₀ m. *Anna Adolfina Nääs*, f. 1878 ⁶/₂.

Dagmar Gustafva Theresia, f. 1879 ¹⁶/₈. G. 1901 ¹⁶/₉ m. agronomen *Nils Gustaf Ehrenberg*, f. 1875 ²⁸/₈. Äg. o. beb. *Vedeby* i Blekinge (Thorskörs).

Hedvig Eleonora (Hedda), f. 1883 ³⁰/₆, fil. kand. G. 1908 ²⁰/₈ m. docenten vid universitetet i London fil. d:r *Wilfrid Perrett*, f. 1873 ³¹/₁₀. Äg. o. beb. villa i *Hendon* (Hampstead Garden Suburb, London N. W.).

5. *Malcolm August Leonard*, f. 1839 ³⁰/₈, f. d. bokhållare i Järnvägsstyrelsen (Stockholm).
6. *Gustaf Justus Mauritz*, f. 1841 ¹⁵/₁, civilingenjör, ordf. i Gryts sockens kommunalnämnd, R N O. R W O. R D D O. Äg. o. beb. *Högtorp* i Södermanland

- (Stjärnhof). G. 1897 ²³/₁₀ m. *Elin Betty Abramson*, f. 1859 ²¹/₅.
7. *Olivia Taga Sophia*, f. 1843 ¹⁰/₄. G. 1874 ³/₇ m. kaptenen Otto Emil Rosell, f. 1841, † 1899 (Stockholm).

Meister 1912, 13.

Melander.

Äldste kände stamfadern Jonas Melander, f. 1733, † 1758, korpral vid amiralitetsvolontärregementet i Karlskrona, hade sonen Johan Melander, f. 1756, † 1839 som öfverstelöjtnant vid flottan, hvilken i sitt första gifte med Ingeborg Christina Aberg, f. 1755, † 1795, hade barnen Gustafva Fredrika, f. 1795, † 1873, g. m. kaptenen Erik af Klint, f. 1781, † 1847, och nedanstående Johan Mathias.

Litteratur: Sv. Släktkalender 1886: Sv. Släktkalendern 1912, 13.

Johan Mathias, f. 1786, kommandör vid flottan, † 1864.
G. 1811 m. Beata Christina Uhrlin, f. 1791, † 1865.

Söner:

1. Johan Ludvig, f. 1812, kommandörkapten, † 1894. G. 1:o 1848 m. Caroline Wieslander, f. 1821, † 1864.

Barn:

- 1) *Nanny Beate Caroline*, f. 1849 ¹⁶/₁₁ (Stockholm).
- 2) *Johan Ludvig Herman*, f. 1853 ²⁷/₈, ingenjör. Äg. o. beb. Västergård i Närike (Hidingebro). G. 1903 ¹⁰/₁₂ m. *Anna Fredrika Wetter*, f. 1860 ¹¹/₇.
- 3) *Johan Magnus Richard*, f. 1857 ¹²/₉, f. d. major vid Norra skånska infanteriregimentet, skriftställare. R S O, korresp L Ö S (Räsunda). G. 1887 ¹⁹/₁₁ m. *Martha Wennberg*, f. 1858 ¹/₃.

Son:

- Johan Styrbjörn*, f. 1894 ¹⁶/₄.
2. Carl Johan Emerik, f. 1814, kaptenlöjtnant, † 1890. G. 1841 m. Anna Christine Wieslander, f. 1818, † 1902.

Son:

Johan Edwin, f. 1844 ²⁵/₁₁, redaktör o. utgivare af Ölandsbladet, ledamot af stadsfullmäktige i Borgholm, ordf. i drätselkammaren o. hamnstyrelsen

- därst. Äg. gård i nämnda stad. G. 1884 ²¹/₅ m.
 Anna Elisabeth Edberg, f. 1858, † 1905.
3. Johan Albert, f. 1818, major, † 1882. G. 1846 m.
 Sophie Ägren, f. 1822, † 1892.

Söner:

- 1) *Emil*, f. 1856 ¹⁸/₅, öfverste vid Generalstaben, afdelningschef vid topografiska afdelningen o. chef för Rikets allmänna kartverk, ordf. i Kristliga föreningen af unge män i Stockholm, K S O 1 kl., St Off Rum Kr O, K D D O 2 gr., K P S Bent d'Avis O, R Pr Kr O 2 kl., R R S:t St O 2 kl., R N S:t O O, L Kr V A. Äg. gård i Boden o. beb. egen villa i Saltsjö-Dufnäs. G. 1880 ⁸/₁₀ m. *Anna Lovisa Wilhelmina Söderhielm*, f. 1855 ¹³/₉.

Döttrar:

- Sigrid Elisabeth Louise*, f. 1882 ²⁶/₉, lärarinna i trädgårdsskötsel vid Fredrika Bremerförbundets landthushållningsskola (R i m f o r s a).
- Ruth Elisif Christine*, f. 1885 ⁷/₁₁. G. 1907 ¹⁴/₈ m. kyrkoherden i Almby pastorat af Strängnäs stift *Theodor Alfred Lindén*, f. 1865 ¹¹/₁₁ (Almby, Örebro).
- Astrid Sofia Wilhelmina*, f. 1887 ²²/₇.
- 2) *Henning*, f. 1858 ⁹/₁₂, geodet vid rikets allmänna kartverk (H u d d i n g e). G. 1884 ³¹/₃ m.
Ebba Kristina Lovisa Olin, f. 1856 ²¹/₉.

Barn:

- Elsa Jeannette Sofia*, f. 1886 ¹⁹/₁₀. G. 1908 ¹⁶/₁₂ m. professorn vid Tekniska högskolan, fil. d:r *Axel Johannes Malmqvist*, f. 1882 ¹⁹/₁₀ (H u d d i n g e).
- Karl Henning Albert*, f. 1888 ²⁹/₁₀, fil. kand., stud. vid Stockholms högskola (H u d d i n g e).
- 3) *Yngve*, f. 1862 ²⁴/₂, agronom, rektor, föreståndare för Önnestads folkhög- o. landtmannaskola. R W O (Önnestad). G. 1889 ¹⁹/₉ m. *Ebba Wilhelmina Wijkander*, f. 1857 ¹⁹/₁₁.

Barn:

- Hugo Johan Albert*, f. 1890 ²³/₇.
- Runa Maria Elisabeth*, f. 1893 ⁷/₉.
- Ragnar Johan Yngve*, f. 1895 ²⁷/₈.
- Aina Ebba Augusta*, f. 1898 ¹²/₆.
- Kuno Johan Emil*, f. 1899 ³/₁₁.
- Ester Anna Sofia*, f. 1901 ¹⁶/₅.

Melin (Göteborgssläkten).

Äldste kände stamfadern, nedanstående Olof Melin, var bondson från Risa gård i Kinds härad och antog släktnamnet. Han blef köpman i Göteborg, köpte sedermera säteriet Risa i Kind, men sålde detsamma 1801 och återflyttade till Göteborg.

Litteratur: Sv. Släktkalender 1888; Sv. Släktkalendern 1913.

Olof, f. 1727, köpman i Göteborg, godsägare, † 1804.
G. 1756 m. Regina Elisabeth Bäck, f. 1734, † 1810.

Söner:

1. Jan Lorentz, f. 1759, köpman i Göteborg, † 1830.
G. 1790 m. Sofia Helena Schagerholm, f. 1764, † 1854.

Söner:

1) Johan Lorentz, f. 1803, landbrukare, † 1844. G.
1837 m. Emmy Poleman, i hennes 2:a gifte, f. 1803,
† 1851.

Dotter:

Sofia Helena Elisabeth, f. 1838 ³⁰/₆. G. 1858 ²⁰/₁₀
m. landbrukaren Gustaf von Proschwitz, i hans
2:a gifte, f. 1820, † 1896 (Storskogen,
Ellenö).

2) Patrik, f. 1805, landbrukare, † 1894. G. 1832 m.
Britta Sofia Carlsson, f. 1805, † 1875.

Barn:

Anders Lorentz, f. 1833, fabriksidkare i Köpen-
hamn, † 1887. G. 1872 m. *Anna Sörensen Hag-*
stedt, f. 1851 ²/₃ (Köpenhamn).

Maria Mathilda Elisabeth, f. 1840 ⁵/₆. G. 1867
²⁵/₁ m. grosshandlaren, civilingenjören Alfred
Theodor Hennig, f. 1836, † 1895 (Göteborg).

2. Olof, f. 1763, köpman i Göteborg, † 1834. G. 1:o
1796 m. Elisabeth Stockman, f. 1773, † 1815; 2:o
1816 m. Maria Sofia Fälling, f. 1792, † 1834.

Söner, i 1:a giftet:

1) Adolf Wilhelm, f. 1808, grosshandlare i Göteborg
under firma C. F. Wærn & C:o, † 1897. G. 1838
m. Fredrique Marie Louise Meyer, f. 1818, † 1901.

Barn:

(1) *Olof Edvard*, f. 1858 ⁹/₃, grosshandlare i
Göteborg under firma Carl Meyer, leda-

mot af stadsfullmäktige d. 1882. $10/10$
m. *Hedvig Margareta Arfvidson*, f. 1860 $27/7$

Barn:

- a) *Margaretha (Greta)*, f. 1884 $3/7$.
b) *Maria*, f. 1885 $23/12$. G. 1907 $3/1$ m. löjtnanten vid Älfsborgs reg:te *Axel Robert Geijer*, f. 1878 $21/11$ (Stocksund).
c) *Adolf Wilhelm (Ave)*, f. 1886 $6/12$, handlande i Göteborg. G. 1910 $26/11$ m. *Aimée Valaize* från Frankrike, f. 1893 $16/5$.

Dotter:

Aimée Elisabeth (Lisette), f. 1911 $11/9$.

- (2) *Maria Elisabeth*, f. 1860 $8/4$ (Olivedal, Göteborg).

i 2:a giftet:

- 2) Paul Henrik, f. 1823, öfverste o. chef för Älfsborgs reg:te, landtbrukare o. industriidkare, † 1892. G. 1869 m. Hilda Rhedin, f. 1832, † 1888.

Fosterdotter:

Aina Hedvig Ulrika, f. 1870 $26/5$. G. 1893 $20/2$ m. verkst. direktören för Svenska ömsesidiga kreaturförsäkringsbolaget, friherre *Robert Robertsson von Rosen*, f. 1863 $12/4$ (Näsbyholm, Lilleskog).

3. Paul Richard, f. 1769, köpman i Göteborg, † 1849. G. 2:o 1802 m. Sofia Henriëtta Urbina Hellsten, f. 1785, † 1874.

Söner, i 2:a giftet:

- 1) Paul Theodor, f. 1803, landtbrukare, † 1873. G. 1827 m. Johanna Brigitta Bökman, f. 1800, † 1888.

Barn:

- (1) *Sofia Kristina*, f. 1831 $24/8$ (Göteborg).
(2) Paul Gustaf, f. 1832, med. lic., provinsialläkare, † 1866. G. 1864 $21/6$ m. *Christina Elisabeth Brink*, f. 1840 $8/10$ (Lund).
(3) Johan Theodor, f. 1835, köpman, † 1913 $16/8$. G. 1868 $29/9$ m. *Mathilda Christina Bergstrand*, f. 1844 $6/1$ (Stockholm).

Söner:

- a) *Ernst Georg Mauritz*, f. 1871 $2/3$, kontorschef (Stockholm).
b) *Sten Theodor*, f. 1877 $1/10$, afdelningschef hos Naftablaget Bröderna Nobel (Boldchany, Baku). G. 1906 $26/11$ m. iurstinnan *Maria Iwanowna Zixianow*, f. 1881 $27/2$.

Dotter:

En dotter, f. 1913.

- (4) *Carl Mauritz*, f. 1836 ¹¹/₁₁, f. d. godsförvaltare, R W O. Beb. egen villa vid Kungsbrosbro i Östergötland (Vreta kloster). G. 1863 ²/₉ m. *Anna Bagger*, f. 1838, † 1901.

Barn:

- a) *Anna*, f. 1864 ³/₈. G. 1890 ¹⁷/₇ m. agronomen *Carl August Beckman*, f. 1864 ²⁸/₃. Arr. Kungsbrosbro i Östergötland (Vreta kloster).
 b) *Maria*, f. 1866 ³¹/₈, (Kungsbrosbro, Vreta kloster).
 c) *Gustaf Theodor Mauritz*, f. 1868 ¹⁸/₅, agronom. Äg. o. beb. Årsta i Uppland (Uppsala). G. 1895 ¹²/₆ m. *Sigrid Dicander*, f. 1873 ¹⁶/₁₀.

Barn:

Anna Elisabeth (Anna-Lisa) f. 1896 ²⁰/₁.

Ida Margareta, f. 1898 ²⁷/₃.

Sigrid Maria, f. 1900 ¹/₅.

Märtha Mathilda, f. 1902 ²²/₁.

Elsa Sofia, f. 1903 ⁶/₈.

Valborg Helena, f. 1904 ⁸/₁₁.

Paul Nils Gustaf Mauritz, f. 1906 ¹⁷/₇.

Sten Erik, f. 1908 ¹⁸/₅.

Carl Axel, f. 1911 ¹²/₈.

- 2) *Johan Richard*, f. 1809, köpman i Göteborg, † 1864. G. 1833 m. *Mathilda Christina Melin*, f. 1810, † 1871.

Barn:

- (1) *Olof Richard*, f. 1834 ²⁰/₈, f. d. affärsman o. skeppsredare i Göteborg, f. d. hufvudredare för ångfartygsaktb. Thule, f. d. stadsfullmäktig därst. o. riksdagsman, K W O 1 kl., R N O, L V V S. Äg. o. beb. villan Bergalid (Djursholm). G. 1860 ²⁵/₁₀ m. *Beata Carolina Augusta Werling*, f. 1838 ²⁵/₅.

Barn:

- a) *Olof Werling*, f. 1861 ³/₈, öfverstelöjtnant vid Bohusläns reg:te, gymnastikdirektör, Melinska stenografiens uppfinnare, R S O, R W O, K R um K r O, R F r H L, L K r V A (Uddevall). G. 1900 ²¹/₉ m. *Stina Sundborg*, f. 1871 ³/₁₁.

- b) Ragnar, f. 1864, handlande i Göteborg, † 1898. G. 1891 m. *Hilda Carolina Warn*, f. 1872 ³⁰/₁. Omg. 1903 ²/₈ m. verkst. direktören i vinhandelsaktb. Högstedt & C:o *Birger Helleberg*, f. 1871 ²⁷/₁₀ (Stockholm).

Döttrar:

- Ragnhild*, f. 1892 ⁹/₈.
Ebba Emelie, f. 1893 ¹⁴/₆.
 c) *Ernst Waldemar*, f. 1866 ²/₄, handelsbokhållare (Nicolaieff, Ryssland). G. 1894 m. (Anna Levisson, i hennes 1:a gifte).

Son:

- Douglas Eduard*, f. 1895 ⁴/₁₀ (Skara).
 d) *Hildur*, f. 1869 ¹⁷/₁₁ (Djursholm).
 (2) *Sofia Elisabeth (Betty)*, f. 1836 ²¹/₅. G. 1855 ²⁹/₁₀ m. kronouppbörds-kassören Svante Sjöstedt, f. 1812, † 1865 (Göteborg).
 (3) *Ida Mathilda*, f. 1837 ²⁷/₁₁. G. 1859 ⁴/₁ m. disponenten Pehr Sicurin, f. 1836, † 1902 (Annedal).
 (4) *Hulda Augusta*, f. 1840 ⁹/₁₀. G. 1865 ¹³/₉ m. godsägaren, ordf. i styrelsen för Nääs fabriksaktb., RWO, *Gustaf Braut Amund Berg*, f. 1841 ¹⁴/₁₁. Äg. o. beb. Bruntorp i Västergötland (Korsberga).
 (5) Erik Segersäll, f. 1842, kamrerare, † 1905. G. 1869 m. Adèle Marianne von Gegerfelt, i hennes 2:a gifte, f. 1828, † 1905.

Dotter:

- Signe Mathilda*, f. 1873 ¹⁷/₅. G. 1900 ³¹/₁₀ m. verkst. direktören i Hemsjö kraftaktb., ingenjören, fil. d:r *Alfred Ekström*, f. 1873 ⁴/₁₁ (Villa Brabo, Saltsjöbaden).
 (6) *Jenny*, f. 1843 ²⁷/₉. G. 1868 ²⁰/₁₁ m. f. d. generalmajören o. generalintendenten m. m., KmstkSO, KWO 1 kl., KNS:tOO 1 kl., RPrRÖO 2 kl., RFrHL, LKrVA, *Richard Wilhelm Timoleon Berg*, f. 1843 ²/₈. Beb. egen villa i Djursholm.
 (7) *Clara Henrietta*, f. 1851 ⁹/₅. G. 1877 ¹⁵/₃ m. kommandörkaptenen o. lotsfördelningschefen

Carl Washington Bolivar Jacob Forsell, i hans 2:a gifte, f. 1824, † 1882 (Hvenafors, Brålanda).

- 3) Carl Gustaf, f. 1810, landtbrukare, † 1877. G. 1834 m. Maria Catharina Wilhelmina Friman, f. 1808, † 1891.

Barn:

- (1) *Henriette Maria Carolina*, f. 1835 ¹⁸/₇ (Skara).
- (2) *Mathilda Charlotta Wilhelmina*, f. 1837 ⁹/₁ (Skara).
- (3) *Marie Sophie*, f. 1842 ²¹/₉ (Skara).
- (4) *Carl Theodor*, f. 1848 ¹⁷/₆, fil. lic., adjunkt vid Skara högre allm. läroverk, R W O, läroboksförfattare. Beb. egen villa i Skara. G. 1884 ⁹/₁ m. *Hulda Carolina Törnqvist*, f. 1853 ¹³/₃.

Barn:

Gerd Gurli Elisabeth, f. 1886 ⁵/₃. G. 1913 ¹⁶/₁₁ m. amanuensen vid K. Biblioteket, fil. lic. *Hans Einar Sundström*, f. 1885 ¹³/₆ (Mörby).

Dag Edvard Theodor, f. 1887 ⁶/₁₀, arkitekt (Stockholm).

Birger Hjalmar, f. 1889 ²⁵/₄, jur. kand., e. o. notarie i Göta hofrätt, biträde hos domhafvanden i Askims m. fl. härads domsaga, underlöjtnant i Göta trängkärs reserv (Göteborg).

Johan Ragnar, f. 1890 ²/₁₂, fil. mag. (Uppsala).

Tore Hilmer, f. 1892 ²⁸/₆, elev vid Tekniska högskolan, reservofficersvolontär vid Fortifikationen (Karlsborg).

Kjell Gustaf Theodor, f. 1896 ¹⁵/₂.

Sten Hilding, f. 1899 ²²/₁.

- 4) Olof Petter, f. 1814, handlande, † 1905. G. 1847 m. Johanna Mathilda Erikson, f. 1826, † 1908.

Barn:

- (1) *Eva Mathilda*, f. 1849 ²¹/₁₂. G. 1869 ²⁷/₁₂ m. ingenjören *Carl Alfred Sundström*, f. 1847 ²²/₅ (Filadelfia).
- (2) *Anna Sofia Henrietta*, f. 1851 ¹³/₁₂. G. 1872 ⁸/₁ m. handlanden *Carl Jörgen Ludvig Schlaubusch*, f. 1840 ¹²/₈ (Göteborg).
- (3) *Ernst*, f. 1853. Vistas i Nordamerika.

- (4) *Agda*, f. 1859 ⁸/₈, kontorschef (Göteborg).
 (5) *Carl Gustaf*, f. 1865, fabrikant, † 1913 ¹⁸/₁₀.
 G. 1895 ²¹/₉ m. *Signe Helena Rydberg Luhr*,
 f. 1876 ²⁵/₁ (Göteborg).

Barn:

Edvard Olof Robert, f. 1896 ²³/₈.

Gustaf Hakon, f. 1901 ¹⁰/₈.

Carl Gustaf, f. 1903 ¹¹/₅.

Ingrid Clara Mathilda, f. 1907 ²⁸/₉.

- 5) *Robert Gudmund*, f. 1816, kronofogde, † 1877.
 G. 1862 m. *Anna Maria Rothman*, f. 1836, † 1893.

Barn:

Richard Gabriel, f. 1863 ²⁷/₆, rysk vice konsul,
 kassör vid Mariehills sågverk (Stugsund).

Gerda Maria, f. 1865 ⁶/₁. G. 1893 ²⁹/₆ m. prak-
 tiserande tandläkaren *Jolin Otto Rosendahl*, f.
 1865 ⁶/₂ (Östersund).

- 6) *Martin Emanuel*, f. 1829, landtbrukare, † 1888. G.
 m. *Ingeborg Olsson*, f. 1835, † 1904.

Söner:

- (1) *Waldemar*, f. 1859 ⁵/₄, agronom, förval-
 tare vid Ultuna landegendom, föreståndare för
 landbruksskolan därst., RWO (Ultuna,
 Uppsala). G. 1890 ⁸/₁₁ m. *Elin Kristina*
Palm, f. 1858 ²⁴/₃.

Barn:

Georg Ferdinand, f. 1891 ²²/₁₂, elev vid Ve-
 terinärinstitutet (Stockholm).

Martin Gunnar, f. 1894 ²⁰/₇, elev vid Schar-
 taus handelsinstitut (Stockholm).

Elin Ingeborg, f. 1899 ⁹/₁.

- (2) *Peder*, f. 1866 ¹⁹/₆, köpman i Göteborg
 under firma *Peder Melin & C:o* o. Kaffeång-
 rosteriet Örnen. G. 1895 m. *Signe Hag-*
berg, f. 1874 ²⁹/₁₂.

Dotter:

Karin Gunborg, f. 1895 ²⁹/₉.

Millqvist.

Svensk släkt från Östergötland, där äldste med säkerhet
 kände stamfadern, *Nils Johansson*, f. omkr. 1703, † 1755, var
 landbo å frälschemmanet Milltorp under Godegårds bruk.
 Efter födelseorten antogs släktnamnet omkr. 1760 af hans

båda söner, af hvilka den yngre, Jonas, f. 1743, † 1782, guldsmed och rusthållare i Landeryd i Linköpings län, hade nedanstående son Jonas.

Litteratur: Sv. Ättartal 1889, 1908; Sv. Släktkalendern 1912, 13.

Jonas, f. 1782, godsägare å Oltorp i Skaraborgs län, † 1848. G. 1812 m. Helena Maria Hedelius, f. 1791, † 1830.

Söner:

1. Carl Gustaf, f. 1818, godsägare å Oltorp, † 1888. G. 1853 $\frac{5}{4}$ m. *Carolina Brovall*, f. 1833 $\frac{3}{12}$. Äg. Redvägsborg i Älfsborgs län (Stockholm).

Barn:

- 1) *Carl Johan*, f. 1855 $\frac{15}{8}$, student, landtbrukare å Redvägsborg (Lena).
- 2) *Ebba Emilia*, f. 1861 $\frac{3}{6}$ (Stockholm).
- 3) *Charlotta (Lotten) Helena*, f. 1864 $\frac{28}{8}$ kontorist (Stockholm).
- 4) *Gustaf Gottfrid*, f. 1868 $\frac{28}{5}$, trävaruhandlare (Ambjörnarp). G. 1912 m. *Maria Fredrikson*.

Dotter:

- Gulli Margit*, f. 1913.
2. Per August, f. 1822, godsägare å Svartorp i Skaraborgs län, † 1884. G. 1851 m. Matilda Aurora Pettersson, f. 1828, † 1881.

Söner:

- 1) *Johan August*, f. 1855 $\frac{27}{2}$, revisor vid riksbankens afdelningskonor i Mariestad, styrelseledamot i Skaraborgs läns allm. sparbank och i samma läns brandstodsbolag, ledamot af Skaraborgs läns hushållningssällskaps förvaltningsutskott. Arr. o. beb. Simmatorp i Skaraborgs län (Skara). G. 1885 $\frac{25}{4}$ m. *Sara Alma Kristina Boström*, f. 1860 $\frac{19}{7}$.

Barn:

- (1) *Johan Ragnar*, f. 1886 $\frac{12}{2}$, löjtnant vid Älfsborgs reg:te, elev vid krigshögskolan (Stockholm). G. 1911 $\frac{13}{4}$ m. *Kerstin Erikson* (af Rydboholmssläkten), f. 1889 $\frac{25}{1}$.

Söner:

- Svante Johan*, f. 1912 $\frac{15}{1}$.
Tord Ragnar, f. 1913 $\frac{14}{1}$.

- (2) *Ingeborg Maria Matilda*, f. 1890 ¹/₁₂.
 (3) *Torsten Harald*, f. 1894 ¹²/₄, officersvolontär vid Skånska husarregimentet, elev vid krigsskolan (Karlberg).
 2) *Carl Oscar*, f. 1857 ¹⁴/₁, agronom, tjänsteman vid Smålands ensk. banks hufvudkontor i Jönköping, ledamot af stadens folkskolestyrelse. Beb. egen gård i nämnda stad. G. 1893 ³/₁₁ m.
Tekla Kajsa Eleonora Boström, f. 1865 ¹²/₇.

Barn:

- Elsa Maria*, f. 1894 ⁴/₁₀.
Märta Matilda, f. 1896 ³¹/₈.
Carl Robert, f. 1899 ²⁵/₁₀.
Anna Ingegerd, f. 1903 ⁴/₈.
 3) *Hugo Viktor*, f. 1864 ¹⁹/₈, fil. kand., skriftställare, lärare vid krigsskolan å Karlberg, arméns intendenturkurs och Stockholms borgareskola, styrelseledamot i svenska publicisternas pensionsförening, fr. ¹/₁ 1914 hufvudredaktör för Östergötlands Dagblad (Norrköping).

Äldre gren af släkten:

Johan Thure, spinnare i Norrköping, †. G. 2:o m. Sofia Ulrika Lindholm, †.

Dotter:

Elin Sofia Maria, f. 1879 ²/₇ (Norrköping).

Moll 1913. — Montan 1912, 13.

Montelius

(Upplandssläkten).

Äldste kände stamfadern för denna släkt Montelius (som ej är befryndad med en från Kalmartrakten bördig släkt med samma namn) var bonden Hans Månsson i Holmbro by i Tibble socken, Hagunda härad (Uppland), g. m. Kari Ersdotter. Deras son Johan Montelius, f. 1683, † 1768, prest och kyrkoherde i Edebo (Uppland) hade i sitt gifte med Margareta Beata Hörner, f. 1704, † 1765, tio barn, däribland sonen Per, major och kommandant i Malmö, hvilken ändrade släktnamnet till Montell (se denna släkt) och sonen Augustin Montelius, f.

1736, † 1816, prost o. kyrkoherde i Edebo, g. 1:o 1774 m. Anna Catharina Christiernin, f. 1747, † 1775, och 2:o 1775 m. Charlotta Seuderman, f. 1753, † 1840. Från Augustin Montelius' söner Harald (i första giftet) och Augustin (i andra giftet) härstamma alla nu levande släktmedlemmar.

Litteratur: Sv. Släktkalender 1886; Sv. Släktkalendern 1912, 13.

Äldre grenen:

Harald, f. 1775, tjänsteman vid järnvägen i Stockholm, † 1818. G. 2:o m. Amalia Engman, i hennes 2:a gifte, f. 1779, † 1841.

Son:

Augustin, f. 1808, grosshandlare, bankkamrerare, † 1888. G. 1845 m. Amalia Charlotta Nætzell, f. 1816, † 1898.

Barn:

1) *Hildegard Amalia (Hilda)*, f. 1846 ³¹/₈. G. 1883 ⁴/₉ m. kyrkoherden i Sätersta o. Bogsta församlingens pastorat af Strängnäs stift *Frans Oscar Sandsten*, f. 1853 ²⁰/₁₁ (*Gnesta*).

2) *Caleb Augustin*, f. 1850, tjänsteman hos drätselnämnden i Stockholm, † 1908. G. 1893 ⁷/₁₀ m. *Ebba Katarina Norberg*, f. 1857 ²¹/₁₁ (*Stockholm*).

Barn:

Marion Amalia Katarina, f. 1895 ¹⁷/₁.

Karin Alfhild Emilia, f. 1896 ²³/₈.

Sven Justus Augustin, f. 1899 ¹⁷/₁₁.

3) *Knut Johan (John)*, f. 1852 ²⁶/₄, bitr. pastor vid Blasieholmskyrkan i Stockholm, sekreterare i Evangeliska fosterlandsstiftelsens missionsstyrelse. G. 1881 ²²/₇ m. *Maria Karolina Kylberg*, f. 1860 ²¹/₅.

Barn:

(1) *Hjalmar Daniel Augustin*, f. 1884 ¹/₃, teckningslärare vid Uppsala, högre elementarläroverk. G. 1911 ²²/₆ m. *Ester Carolina Geist*, f. 1881 ²⁰/₁₀.

Dotter:

Margit Karolina, f. 1912 ¹²/₉.

(2) *Sara Maria*, f. 1885 ¹⁵/₁₂, folkskollärarinna (*Stockholm*).

(3) *Rut Gerda Emilia*, f. 1887 ⁹/₈, musiklärarinna (*Stockholm*).

(4) *Johan Fredrik (Jonn)*, f. 1889 ¹⁴/₆, kassör hos ingenjörfirman Lindstedt & C:o (*Stockholm*). G. m. *Gerda Wilhelmina Olaiisson*, f. 1884 ²⁶/₅.

Söner:

- Tor Berndt Allan*, f. 1912 $\frac{1}{8}$.
Nils Gustaf Allan, f. 1912 $\frac{1}{8}$.
 (5) *Hjalmar Natanael*, f. 1891 $\frac{9}{5}$, etsare (Stockholm). G. 1913 $\frac{22}{3}$ m. *Anna Maria Ingelson*, f. 1887 $\frac{16}{10}$.
 (6) *Knut Vilhelm*, f. 1893 $\frac{3}{1}$, landtbrukselev.
 (7) *Gustaf Harald*, f. 1895 $\frac{5}{1}$.
 (8) *Hanna Elisabet (Lisa)*, f. 1896 $\frac{3}{11}$.
 (9) *Ellen Maria*, f. 1902 $\frac{3}{1}$.
 (10) *Ebba Anna Margareta (Anna Greta)*, f. 1904 $\frac{19}{2}$.
 4) *Sigrid Maria*, f. 1856 $\frac{21}{2}$ (Göteborg).
 5) *Anna Katarina*, f. 1859 $\frac{2}{11}$, första lärarinna vid Trälleborgs samskola (Trälleborg).

Yngre grenen:

Augustin, f. 1777, bokhållare vid bankodiskontverket, † 1822. G. 1801 m. *Sofia Christina Wernander*, f. 1781, † 1853.

Son:

Oscar Augustin, f. 1811, hofrättsråd, † 1894. G. 1842 m. *Clara Octavia Norin*, f. 1822, † 1905.

Barn:

- 1) *Gustaf Oscar Augustin*, f. 1843 $\frac{9}{9}$, fil. d:r, jur. hedersd:r, professor, f. d. riksantikvarie, en af kommitterade till tryckfrihetens vård, inspektor för högre allmänna läroverket å Södermalm samt för Södermalms högre läroanstalt för flickor, Km st k NO, RPr O Pour le Mer, K D D O 1 gr., St Off It Kr O, K N S:t O O 1 kl., RPr Kr O 2 kl., Off Fr Instr publ, Tun Nich lft 2 kl., L V A, L H A, L Sk S, L V S, Hed L V V S, L Ac dei Lincei i Rom, korresp. L af Franska inst. samt hedersledamot af åtskilliga in- o. utländska lärda sällskap. Äg. del i hus i Stockholm. G. 1871 $\frac{20}{9}$ m. *Agda Georgina Dorothea Alexandra Reuterskiöld*, f. 1850 $\frac{23}{4}$, G M.
 2) *Clara Sofia Elisabeth (Elin)*, f. 1845 $\frac{14}{6}$. Äg. del i hus i Stockholm.
 3) *Lars Henning August*, f. 1847, häradshöfding, † 1909 $\frac{25}{5}$. G. 1877 $\frac{26}{5}$ m. *Hilda Carolina Bergman*, f. 1855 $\frac{29}{11}$. Äg., jämte barnen, Ulriksberg i Växjö (Stockholm).

Barn:

- Signe Hilda*, f. 1879 ¹⁹/₃. G. 1908 ²⁶/₁₀ m. länsnotarien i Uppsala län, sekreteraren hos stadsfullmäktige i Uppsala, fil. kand. *Carl Ebbe Richard Bring*, f. 1877 ²/₇.
- Alvar Henning*, f. 1880 ²/₉, fil. kand., e. o. hofrättsnotarie, e. o. amanuens vid Uppsala universitets kansli. G. 1912 ¹⁷/₁ m. *Hedvig Anna Gustava Eberstein*, f. 1882 ⁵/₉.
- Agnes Carolina*, f. 1882 ¹²/₁₁, fil. kand. G. 1909 ¹⁴/₆ m. docenten vid Stockholms högskola, jur. d:r *Gustaf Albert (Gösta) Eberstein*, f. 1880 ⁴/₁₂. Beb. egen villa i Djursholm.
- Lars Oscar August*, f. 1885 ¹²/₁, jur. kand., e. o. notarie i Svea hofrätt (Stockholm).
- Johan Gustaf Emanuel*, f. 1888 ³/₉, elev vid Tekniska högskolan (Stockholm).
- Clara Hilda Ingegerd Maria*, f. 1897 ¹⁹/₈.
- 4) *Carl Wilhelm Henrik*, f. 1852 ²⁴/₁, sekreterare o. ombudsman för Sveriges riksbank, vice häradshövding, RNO. Äg. hus i Stockholm. G. 1880 ²⁵/₁₁ m. *Ida Hedvig Wilhelmina Nordlund*, f. 1857 ²/₉.
- Son:
Carl Oscar Josef, f. 1881 ⁷/₁₀, fil. kand., civilingenjör, byråingenjör af 1:a klass vid k. järnvägsstyrelsens byrå för elektrisk drift (Stockholm). G. 1906 ²¹/₁₀ m. *Laura Amalia (Lillemor) Gagge*, f. 1880 ⁸/₂.
- Barn:
Carl Oscar Torsten, f. 1907 ¹⁵/₁₁.
Alfhild Lillemor Birgitta, f. 1910 ¹⁹/₅.
- 5) *Anna Maria Augusta*, f. 1854 ²/₃, anställd hos aktb. P. A. Norstedt & Söner. Äg. del i hus i Stockholm.
- 6) *Clara Mathilda Christina*, f. 1858 ⁹/₂, anställd hos Svenska lifförsäkringsanstalten Oden. Äg. del i hus i Stockholm.

Mossberg

(från Mosås).

Äldste kände stamfadern Bengt stenhuggare i Mosås by i Mosjö socken i Närke, som lefde i medlet af 1600-talet, hade sonen Jöns Mosberg, f. 1661, † 1719, kyrkoherde i Lillkyrka, som i sitt år 1700 ingångna gifte med Catharina Charlotta Brunnius, f. 167(5), † 1733, efterlämnade ende sonen Bengt, f. 1701, † 1775, kronobefallningsman i Öster Närikes fögderi, g. m. Anna Berger, f. 1704, † 1750. Från dessa makars nedannämnda söner Jan Christian och Hans Samuel härstamma nu lefvande medlemmar af släkten, hvars namn i andra släktledet ändrades till Mossberg.

Äldre grenen:

Jan Christian, f. 1724, bruksinspektör, rådman i Nora, † 1796. G. 1758 m. Maria Elisabeth von Gerdes, f. 1734, † 1796.

Son:

Jan Ludvig, f. 1770, kyrkoherde i Ryttern, kontraktsprost, † 1820. G. 1814 m. Hedvig Elisabet Borg, i hennes 1:a gifte, f. 1790, † 1830.

Son:

Aron Ludvig, f. 1820, rektor vid Västerås högre allm. läroverk, t. f. konsistorienotarie, † 1900 ¹/₅. G. 1:o 1853 m. Edla Ottilia Ihrfors, f. 1831, † 1862; 2:o 1868 m. Emilia Ihrfors, f. 1840, † 1881.

Barn, i 1:a giftet:

- (1) *Edla Elisabeth Ottilia*, f. 1854 ²⁹/₁₁. G. 1874 ⁸/₃ m. majoren o. bankdirektören Carl August Schönström, f. 1845, † 1913 (Uppsala).
- (2) *Carl Gustaf Ludvig*, f. 1856 ²⁷/₃, major i armén, kapten i Västmanlands reg:tes reserv, gymnastiklärare vid Arboga samskola, rullföringsområdesbefälhafvare, R S O (Arboga). G. 1898 ¹²/₁ m. *Betty Blom*, f. 1876 ¹/₂.

Barn:

Frans Gösta Ludvig, f. 1899 ⁵/₁.

Ann-Margret Elisabeth (Anna Greta), f. 1900 ²⁸/₇.

Ingrid Maria, f. 1906 ¹/₁.

- (3) *Fanny Maria*, f. 1858 ²¹/₁. G. 1882 ²¹/₁₁ m. ingenjören *August Engelbrekt Cassel*, f. 1856 ¹⁴/₅ (Järfva).
- (4) *Ellen Emilia*, f. 1861 ²⁵/₉ (Kärrgrufvan).

i 2:a giftet:

- (5) *Carl Ludvig*, f. 1869 $\frac{9}{4}$, t. f. verkställande direktör för Norrlands ångfartygsassuransförening (Härnösand).
 (6) *Hilda Emilia*, f. 1870 $\frac{21}{4}$ (Fristad, Bromsten).

Yngre grenen:

Hans Samuel, f. 1743, slussinspektör o. kamrerare vid Hjälmare kanal, † 1824. G. 1:o 1772 m. Eva Ulrica Godenius, i hennes 2:a gifte; 2:o 1789 m. Ulrica Dorothea Morell, f. 1758.

Söner, i 2:a giftet:

1. Fredric, f. 1797, andre landtmätare i Nyköpings län, † 1858. G. 1830 m. Sophia Lovisa Montan, f. 1805, † 1880.

Söner:

- 1) *Fredrik Wilhelm*, f. 1835 $\frac{28}{11}$, f. d. förste landtmätare i Uppsala län, R W O (Uppsala).
 2) *Victor Alexander*, f. 1839, provinsial- o. fängelseläkare, † 1910 $\frac{13}{5}$. G. 1869 m. Laura Sophia Widlund, f. 1844, † 1913.

Döttrar:

- Cecilia Elisabeth (Sessy)*, f. 1876 $\frac{1}{7}$ (Stockholm).
Emmy Sophia Catania, f. 1878 $\frac{5}{11}$. G. 1903—1911 m. agronomen George Albert Gibson, f. 1877, † 1913 (Stockholm).
 2. *Otto Wilhelm*, f. 1799, andre landtmätare i Örebro län, † 1867. G. 1833 m. Elisabeth Silfverling, f. 1814, † 1883.

Barn:

- 1) *Augusta Wilhelmina Katarina*, f. 1839 $\frac{1}{6}$ (Arboga).
 2) *Carl Otto*, f. 1841 $\frac{6}{10}$, färgare i Kalmar. G. 1:o 1875 m. Johanna Olivia Åström, f. 1851, † 1885; 2:o 1890 m. *Emma Kristina Karlsson*, f. 1851 $\frac{11}{7}$.

Barn, i 1:a giftet:

- Otto Herman*, f. 1878 $\frac{12}{7}$, musikanter.
Oscar Ferdinand, f. 1882 $\frac{18}{12}$, kakelugnsmakare (Kalmar).

i 2:a giftet:

- Ebba Kristina*, f. 1894 $\frac{24}{10}$.

- 3) *John Fredrik*, f. 1843 ^{9/6}, f. d. handlande (Stockholm). G. 1865 m. *Hildegard Hallberg*, f. 1843.

Barn:

Hildor Fredrik, f. 1866 ^{18/6}.

Elfrid Maria (Frida), f. 1871 ^{12/3}.

Munktell 1913.

Munthe.

Urgammal, förnämlig adlig ätt från Flandern, där namnet förekommer i urkunder från år 990 och hvars förste med full visshet kände ättefader var Ascrius de Munte, hvilken år 1072 bevittnade ett grefve Roberts af Flandern privilegiebref för det rika och mäktiga abbotstiftet S:t Peter, hvarest hans yngre son Arnold de Munte, † 1132, blef abbot. Ascrius äldste son var riddaren Siger de Munte, hvars ättling i tolfte led Adam von Munte (jämte sin broder Hans) af kejsar Maximilian I den 20 mars 1509 upptogs bland Tyska rikets adel. Sonen Adam von Munthe d. y. lämnade i de oroliga tiderna under 1500-talets första hälft sitt fädernesland och slog sig ned i Lübeck, där hans son Ludvig blef köpman (patricier). Från Ludvig von Munthe härstamma de danska, norska och svenska grenarna af ätten, af hvilka grenar endast den sistnämnde numera är agnatisk, under det att alla nu lefvande medlemmar af de båda förstnämnda grenarna härstamma från två af nedannämnde Arnold M:s yngre broder biskopen i Bergen Ludvig M:s döttrar, hvilkas barn upptogo sina mödrars familjenamn. Biskopens dottersons son justitierådet Bredo M. naturaliserades 1755 som dansk adelsman med namnet von Munthe af Morgenstjerne. De i Flandern kvarstannande grenarna af släkten utstoecknade under 1500- och 1600-talen. Förnämnde Ludvig v. M:s son Hans, f. 1560, † 1601, kyrkoherde i Tikjüb på Själland, hade sonen Arnold, f. 1590, † 1629, teol. professor i Lund, hvars son Hans, f. 1622, † 1684 såsom kyrkoherde i Bösarps i Skåne blef genom nämnde provins' eröfring svensk undersäte. Hans son, kyrkoherden i Slågarp Jöns Munthe, f. 1655, † 1724, hade i sitt första gifte med Dorothea Braun sonen Martin Munthe, f. 1698, † 1786 som tullinspektör i Karlshamn och i andra gifte med Christina Engeström sonen Sven Johan Munthe, f. 1714, † 1774, professor i Lund, från hvilka de nu lefvande grenarna, Karlshamnsgrenen och Lundsgrenen härstamma. Tullinspektören Martin Munthe blef 1728 g. m. Anne Mary Fms, f. 1701.

† 1767, och fader till nedanstående borgmästaren Johan Lorentz (Karlshamnsgrenen), och professorn Sven Johan Munthes son i hans 1746 ingångna gifte med Magdalena Ulrika Hellichius var nedanstående borgmästaren Carl Magnus (Lundsgrenen).

Släktens vapen utgöres af en tvärdelad sköld; i öfre fältet två korslagda gyllene ekstammar (Burgundiskt kors) på blå botten; i det nedre på gyllene botten tre (2, 1) blåa kulor; på den okrönte hjälmén två gyllene björnarar framnande en blå oval med tre gyllene kulor, ställda över hvarandra.

Den s. k. Hälsingborgssläkten (hvaraf medlemmar äro bosatta jämväl i Gefle m. fl. platser i Sverige äfvensom i England), härstammar från en kyrkoherde Ludvig Olstedt, hvilken antog Munthe-namnet "af tacksamhet" för att den med honom ej alls besläktade prästen Otto Ludvigsson Munthe († 1671), sonson till Ludvig von Munthe, hjälpt honom till studier.

Litteratur: Munthe, L. W:son, Munthesläkten från medlet af 1000-talet till närvarande tid, Hälsingborg 1883; Tersmeden, Kalender öfver i Sverige lefvande ointroducerad adel; Sv. Släktkalender 1886; Nyberg, Gottländsk Släktbok 1910; Sv. Släktkalendern 1912, 13; Nordisk Adelskalender 1912, 13.

Karlshamnsgrenen:

Johan Lorentz, f. 1729, borgmästare, lagman, riksdagsman, † 1795. G. 1760 m. Charlotta Rebecka Cassel, f. 1734, † 1793.

Söner:

1. Martin Lorentz, f. 1762, häradshöfding, † 1819. G. 1789 m. friherrinnan Gertrud Catharina von Knorring, f. 1762, † 1817.

Son:

Carl Ludvig, f. 1795, vice häradshöfding, tullinspektör, † 1860. G. 1822 m. Maria Catharina Gullberg, f. 1797, † 1863.

Söner:

(1) Carl Martin Wilhelm, f. 1823, byggmästare, † 1904. G. 1:o 1856 m. Johanna Mathilda Hultgren, f. 1834, † 1868; 2:o 1871 ^{17/6} m. *Emma Carolina Hallberg*, f. 1842 ^{2/1} (Stockholm).

Barn, i 2:a giftet:

a) *Ernst Ludvig*, f. 1872 ^{3/1}, revisor o. bokhållare i Sveriges allm. hypoteksbank (Stockholm). G. 1908 ^{3/8} m. *Ulrika Eleonora (Eleonor) Jansson*, f. 1882 ^{29/1}.

Barn:

Alice Eleonora, f. 1909 ^{9/12}.

Richard Ernst Lorentz, f. 1911 ^{26/2}.

- b) *Emmy Charlotta Maria*, f. 1878. $\frac{6}{9}$. G. 1906 $\frac{28}{7}$ m. disponenten hos Aktb. Stjärnors-Ställdalen, civilingenjören *Anders Leonard Berglund*, f. 1869 $\frac{10}{9}$ (Bredsjö).
- (2) *Johan Adolf*, f. 1831, fabrikant, † 1891. G. 1869 $\frac{13}{3}$ m. *Carolina Johansdotter*, f. 1845 $\frac{7}{10}$ (Marieberg, Årsta äng, Liljeholmen).

Döttrar:

- Gertrud Adolfina Maria Elisabeth*, f. 1870 $\frac{4}{12}$. G. 1895 $\frac{7}{1}$ m. apotekaren *Gustaf Magnus Blom*, f. 1864, † 1911 (Lojo, Nylands län, Finland).
- Wanda Emilia Walborg*, f. 1876 $\frac{19}{6}$. G. 1897 $\frac{26}{7}$ m. maskinisten *Johan Axel Ehrenfrid Johansson*, f. 1871 $\frac{26}{10}$ (Vinterviken, Stockholm).
- Aurora Mathilda Eugenia*, f. 1884 $\frac{23}{8}$, fil. magister. G. 1911 $\frac{29}{6}$ m. stationsinspektören *Bruno Rosvall*, f. 1874 $\frac{27}{9}$ (Röykä, Nylands län, Finland).
2. *Jacob Ludvig*, f. 1770, ryttmästare, öfverjägmästare, † 1822. G. 1799 m. *Elisabeth Catharina Regnell*, f. 1780, † 1869.

Söner:

- 1) *Ludvig Wilhelm*, f. 1804, major, † 1861. G. 1844 m. *Sofia Maria Theophila af Sandeberg*, f. 1817, † 1896.

Barn:

- (1) *Catharina Maria*, f. 1845 $\frac{6}{4}$, f. d. innehafvarinna af o. föreståndarinna för elementarskola för flickor i Ystad (Värna, Lidingsö-Brevik).
- (2) *Carl David Ludvig Wilhelm W:son*, f. 1849 $\frac{7}{6}$; generalmajor o. chef för Fortifikationen samt för Arméförvaltningens fortifikationsdepartement, KSO 1 kl., KWO 1 kl., GV:s Olymp M, RFr HL, RNS:t OO, LKr VA, HLÖMS, LSk S. Äg. o. beb. villan Värna (Lidingsö-Brevik). G. 1881 $\frac{20}{10}$ m. *Hedvig Charlotta (Hedda) af Klinteberg*, f. 1862 $\frac{7}{12}$.
- (3) *Nanna Theophila*, f. 1853 $\frac{1}{8}$. G. 1879 $\frac{18}{12}$ m. vice häradshöfdingen *Otto Gustaf Norden skjöld*, f. 1834, † 1901 (Kristianstad).

- (4) *Helge Åke Rudolf W:son*, f. 1859 ⁷/₈, fil. d:r, rektor vid Frans Schartaus handelsinstitut, RNO. Äg. villan Strandheir å Värmdön (Stockholm). G. 1891 ¹³/₆ m. *Louise Anna Marie Nicoline Munthe* (af den norska Munthe-släkten), f. 1866 ¹⁴/₁.

Barn:

Alf, f. 1892 ⁸/₅, artist (målare).

Siv, f. 1894 ³/₁, student.

Sophia (Sonja), f. 1896 ³/₆.

- 2) *Martin Arnold Fredrik*, f. 1816, apotekare, † 1877. G. 2:o 1853 m. *Lovisa Aurora Ugarph*, f. 1819, † 1880.

Barn:

- (1) *Anna Katarina Fredrika*, f. 1854 ²⁸/₇, artist (målarinna). G. 1:o 1875 ²¹/₆ m. landskapsmålaren *Johan Reinhold Norstedt*, f. 1843, † 1911; 2:o 1913 m. veterinären *Frans Siberg*, f. 1861 ²²/₇ (Hälsingborg).

- (2) *Carl Ludvig Arnold*, f. 1856 ¹⁰/₁, kommandörkapten af 1:a graden vid K. Flottan, skriftställare, RSO, RNO, RFrHL, LKrVA, LÖMS, LSkS (Stockholm). G. 1900 ²⁴/₂ m. *Edith Magdalena Andersén*, f. 1875 ⁸/₁₀.

- (3) *Axel Martin Fredrik*, f. 1857 ³¹/₁₀, med. d:r, förste lifmedikus, H. M. Drottningens läkare, författare, OII Gbmt, GV Sbm, KWO 2 kl., RNO, KBad ZLöw O 1 kl. o. Berth IZO 2 kl., RRS:t St O 2 kl. mkr, KDDO 2 gr., RPr Kr O 2 kl., KSt Br Vict O 2 kl., RÖJKr O Zld, Off Fr HL, RIt Kr O. Äg. hus i London samt villor på Capri o. i Leksand (London). G. 1:o 1880 ²¹/₁₁ (m. *Ultima Hornberg*, i hennes 1:a gifte, f. 1861 ²³/₁); 2:o 1907 ¹⁵/₅ m. *Hilda Remington-Mellor*, f. 1879 ²/₁₀.

Söner, i 2:a giftet:

John Axel Viking, f. 1908 ³/_A.

Ludvig Malcolm Martin Grane, f. 1910 ³⁰/₁.

3. *Carl Christopher*, f. 1772, kammarrättsråd, † 1839. G. 1797 m. *Beata Lovisa Drake* af Hagelsrum, f. 1773, † 1830.

Son:

Gustaf Lorentz, f. 1809, landshöfding, † 1889. G. 1837 m. *Fredrique Heerman*, f. 1815, † 1897.

Barn:

- (1) *Louise Katarina*, f. 1844 ¹⁷/₅. G. 1867 ¹⁹/₁₁ m. öfverjägmästaren Carl Gustaf Göthe, f. 1835, † 1907 (V ä x j ö).
- (2) *Charlotta Elisabeth*, f. 1846 ²⁸/₉. G. 1881 ¹⁸/₆ m. riddarhuskamreraren Oscar Silfversparre, f. 1832, † 1910 (S t o c k h o l m).
- (3) *Gustaf Fredrik*, f. 1849 ¹³/₄, jur. kand., president i kammarkollegium, K m s t k N O (S t o c k h o l m). G. 1895 ⁹/₅ m. Selma Maria Augusta Wallin, f. 1871, † 1901.

Barn:

Gustaf Lorentz, f. 1896 ³/₇.
Mary Emilia, f. 1898 ¹⁷/₈.
Curt Fredrik, f. 1900 ²⁰/₄.
Carl Arne, f. 1901 ¹³/₆.

4. *Sven Arnold*, f. 1774, vice häradshöfding, godsägare, † 1840. G. 1839 m. Anna Maria Lidström, † 1855.

Son:

Carl Pontus Viktor, f. 1819, godsägare, † 1875. G. 1842 m. Hedda Fredrika Hoffstedt, f. 1821, † 1900.

Barn:

- (1) *Victoria Hedvig Maria*, f. 1843 ²⁰/₁₁. G. 1864 ²³/₁₀ m. underlöjtnanten Claës Henning Edvard Breitholtz, f. 1836, † 1895 (H e r r l j u n g a).
- (2) Victor Helmfrid Thorsven, f. 1847, superintendent, † 1892. G. 1874 ⁹/₄ m. *Maria (Mary) Peterson*, f. 1854 ³⁰/₁₀ (R o c k f o r d, Ill., N o r d a m e r i k a).

Barn:

Victor Åke, f. 1875 ¹²/₂, köpman (R o c k f o r d).

Frithiof Werner, f. 1878 ²⁰/₁₂.

Edith Ida Maria, f. 1882 ⁹/₄.

Hedvig Stina Maria, f. 1888 ¹⁸/₁₁.

- (3) *Fredrika Mathilda Anna*, f. 1850 ²⁷/₆. G. 1877 ¹⁹/₈ m. bryggeriägaren o. handlanden Carl Fredrik Sundblad, f. 1839, † 1913 (L i d i n g ö V i l l a s t a d).

Lundsgrenen:

Carl Magnus, f. 1750, borgmästare, assessor, † 1809.
 G. 1:o 1786 m. Gustafva Nerman, f. 1753, † 1795;
 2:o 1796 m. Helena Sofia Sorbon, f. 1775, † 1823.

Söner, i 1:a giftet:

1. Carl Fredrik, f. 1794, tullinspektör, † 1850. G. 1822
m. Anna Charlotta Hansdotter, f. 1801, † 1856.

Barn:

- 1) Johan Magnus, f. 1827, handlande, † 1878. G. 1855
m. Charlotta Elisabeth Mathilda Klintberg, f. 1837,
† 1895.

Barn:

- (1) *Johanna Charlotta Antoinetta*, f. 1856 $^{10}/_5$.
G. 1882 $^{26}/_7$ m. handlanden *Emil Theodor Krokstedt*, f. 1857 $^{20}/_9$. Äg. o. beb. Hallute på Gottland (När).
(2) *Carl Johan Mathias (Johann)*, f. 1858 $^2/_8$, grosshandlare i Visby. Äg. Stenstu på Gottland o. hus i nämnda stad. G. 1889 $^{31}/_8$ m. *Maria Carolina Bachér*, f. 1864 $^{11}/_9$.

Barn:

- Gerda Maria*, f. 1892 $^{29}/_2$.
Ellen Mathilda, f. 1894 $^3/_8$.
Carl Magnus, f. 1898 $^{31}/_7$.
John Axel, f. 1901 $^{12}/_4$.
Enar Ludvig, f. 1903 $^{30}/_5$.
(3) *Henrik Wilhelm*, f. 1860 $^1/_11$, fil. d:r, statsgeolog, f. d. docent vid Uppsala universitet, författare, R W O (Stockholm). G. 1898 $^{23}/_8$ m. *Tora Ingegerd Walberg*, f. 1875 $^{30}/_6$.

Son:

- Tore Henrik*, f. 1902 $^{30}/_{12}$.
(4) *Lars Johan Oskar*, f. 1866 $^{11}/_{11}$, landtbrukare. Äg. Nygård i Västerhejde socken på Gottland (Västerhejde, Visby). G. 1900 $^7/_11$ m. *Ester Laura Wilhelmina Öfwerberg*, f. 1876 $^3/_4$.

Barn:

- Hedvig Mathilda*, f. 1906 $^{12}/_2$.
Åke Oscar, f. 1908 $^{28}/_6$.
Wera Ester, f. 1910 $^{26}/_3$.
(5) *Hildur Selma Lovisa Mathilda*, f. 1870 $^1/_6$. G. 1894 $^{29}/_{12}$ m. direktören i mellersta Gottlands andelsmejeriförening o. i Gottländska landtmännens centralförening, vice ordf. i Gottlands läns hushållningssällskap, agronomen, R W O, *Nils Johan Broander*, f. 1868 $^{30}/_4$. Äg. Bölske på Gottland (Visby).

- (6) *Helja Mathilda Carolina*, f. 1877 $\frac{7}{8}$ s. G. 1900 $\frac{12}{8}$ m. handlanden *Oskar Broander*, f. 1872 $\frac{11}{1}$ (Ronehamn).
- 2) *Fredrika Josephina Charlotta*, f. 1830 $\frac{29}{10}$. G. 1870 $\frac{21}{9}$ m. färgeriägaren Christian August Krokstedt, f. 1823, † 1882 (Burgsvik).
- 3) *Gustafva Ulrika Paulina (Stafva)*, f. 1840 $\frac{26}{1}$. G. 1863 $\frac{16}{8}$ m. kronolänsmannen Johan Anton Lindström, f. 1835, † 1913 (Burgsvik).
- 4) *Svante Alexander*, f. 1842 $\frac{17}{10}$, grosshandlare i Visby. G. 1872 $\frac{24}{6}$ m. *Louise Georgina Wallander*, f. 1853 $\frac{25}{9}$.

Dotter:

Anna Margareta Alexandra, f. 1873 $\frac{1}{4}$. G. 1901 $\frac{26}{7}$ m. kronolänsmannen *Johan Svante Lindström*, f. 1867 $\frac{6}{9}$ (Burgsvik).

i 2:a giftet:

2. Henrik Mathias, f. 1798, hofrättsråd, † 1880. G. 1828 m. Sofia Amalia Muntie, f. 1802, † 1871.

Söner:

- 1) *Carl Henrik*, f. 1833 $\frac{11}{11}$, f. d. hofrättsråd i Svea hofrätt, KNO 2 kl., LMA. Äg. Beateberg på Värmdön (Stockholm). G. 1870 $\frac{30}{8}$ m. Emilia Maria Charlotta Wallin, f. 1826, † 1907.
- 2) *Sven Wilhelm*, f. 1837 $\frac{14}{8}$, f. d. distriktschef vid statens järnvägar, af. K. M:t förordnad ledamot i styrelsen för Sköfde-Axvalls järnvägsaktb., KW O 2 kl., RNO, RPr R Ö O 3 kl. Äg. hennansdelar i Tranemo socken i Västergötland (Rosendal, Limmared). G. 1878 $\frac{23}{10}$ m. *Anna Elisabeth Charlotta Brusewitz*, f. 1858 $\frac{22}{8}$.

Söner:

- (1) *Sven Henrik Ludvig*, f. 1879 $\frac{10}{10}$, forstmästare (Limmared). G. 1909 $\frac{21}{8}$ m. *Sigrid Birgitta (Brita) Löf*, f. 1887 $\frac{21}{6}$.

Barn:

Sven Henriksson, f. 1910 $\frac{11}{6}$.

Barbro, f. 1912 $\frac{1}{8}$ s.

- (2) *Carl Fredrik Soldan*, f. 1880 $\frac{25}{12}$, fil. kand. (Uppsala). G. 1908 $\frac{14}{12}$ m. *Sigrid Nydal*, f. 1882 $\frac{14}{7}$.

Döttrar:

Gerd, f. 1910 $\frac{14}{1}$.

Valborg, f. 1913 $\frac{4}{10}$.

Müntzing 1913. — Murray 1913.

Myhrman.

Gammal Värmlandssläkt, som inlagt stora förtjänster om provinsens utveckling. Dess äldste kände stamfader — på grund af kyrkoböckernas förstörande vid Filipstads kyrkas brand 1694 hafva forskningarna ej kunnat nå längre tillbaka — Johan Myhrman, f. 1682, † 1717, var brukspatron och vägmästare i Filipstad. G. 1708 m. Lisa Månsdotter Fernell, f. 1682, † 1758, efterlämnade han två söner Olof, f. 1709, † 1745, häradshöfding, ogift, och Christopher, f. 1712, † 1775, brukspatron. Brukspatron Christopher Myhrman anlade Rämens järnbruk och hytta samt Liljendals stålmanufakturverk i Värmland, hvilka räknades bland landets yppersta. Han inlade sådana förtjänster om bergshandteringen, att han vid Vasaordens stiftande 1772 blef en af de fyra, som då tilldelades denna värdighet. I sitt gifte 1738 m. Eva Christina Bratt, f. 1720, † 1752, hade han förutom tre döttrar, sonen Christopher (se nedan). Denne uppbyggde Rämens kyrka samt skänkte både kyrka och prästgård till församlingen. Bland den yngre Christophers barn märkes dottern Anna Maria Gustafva, f. 1785, † 1853, g. 1806 m. biskopen Esaias Tegnér, f. 1782, † 1846.

Litteratur: Sv. Släktkalender 1886.

Christopher, d. y., f. 1751, brukspatron på Råmen, bergsråds titel, † 1811. G. 1777 m. Anna Maria Tingberg, f. 1757, † 1847.

Söner:

1. Gustaf, f. 1780, kansliråd, sekreterare o. ombudsman i Jernkontoret, † 1872. G. 1812 m. Louise Gerle, f. 1793, † 1878.

Söner:

- 1) Gustaf, f. 1816, notarie i Svea hoifrätt, bokhållare i Jernkontoret, brukspatron, † 1872. G. 1854 m. sin kusin Svea Beata Myhrman, f. 1819, † 1910.

Dotter:

- Signe Beata*, f. 1857 ³¹/₇, f. d. lärarinna (Stockholm).
- 2) Oscar, f. 1820, brukspatron, † 1907 ²⁵/₂. G. 1863 ³/₁₁ m. *Johanna Maria Arnelius*, f. 1833 ⁶/₁₁ (Stockholm).

Barn:

- (1) *Elisabeth*, f. 1866 ⁴/₁ (Stockholm).
 (2) *Sam Gustaf Laurentius*, f. 1868 ²³/₄, öfverstelöjtnant vid Kalmar reg:te, f. d. generalstabs-officer, R S O, R N S:t O O, L K r V A (Eksjö). G. 1902 ¹/₉ m. *Anna Ester Margareta Kjelleström*, f. 1881 ³⁰/₁₁.

Barn:

- Gustaf Christofer*, f. 1903 ¹⁰/₆.
Ester Maria, f. 1904 ²⁴/₇.
Bengt Olof, f. 1905 ¹⁵/₁₂.
Margareta Elisabet, f. 1909 ²⁷/₄.
Sam Oscar, f. 1912 ²⁶/₁₂.
 (3) *Hanna (Lily)*, f. 1869 ²³/₁₂. G. 1892 ¹²/₉ m. öfverstelöjtnanten i Svea lifgarde, chefen för krigsskolan, R S O, R W O, R B ad Z L ö w O 1 kl m eklöf, L K r V A, *Gustaf Bouveng*, f. 1869 ³¹/₁ (Karlsberg).
- 3) *Justus*, f. 1822, revisor i järnvägsstyrelsen, brukspatron, † 1908 ¹³/₁₂. G. 2:o m. *Emilia Vilhelmina (Lilly) Visén*, f. 1863 ⁶/₂ (Malmö).

Dotter, i 2:a giftet:

- Karin Elisa Kristina*, f. 1898 ¹²/₇.
 4) *Engelbrekt*, f. 1825 ²⁴/₈, f. d. byråchef i arméns pensionskassa, R N O, R W O (Lidingö villastad). G. 1:o 1854 m. *Sofia Carolina Lundstedt*, f. 1832, † 1870; 2:o 1875 m. *Anna Christina Maria Lindgren*, f. 1847, † 1912.

Barn, i 1:a giftet:

- (1) *Gustaf Magnus Christofer*, f. 1857 ³⁰/₅, ingenjör (Stockholm). G. 1887 ²²/₉ m. *Emma Elisabeth Mary Hobbs*, f. 1863 ¹⁵/₁₂.

Barn:

- Olgaf Sofia*, f. 1890 ⁵/₁₀.
Emma Isobel, f. 1893 ²⁴/₁₁.
Georg Richard Engelbrekt (Dick), f. 1895 ³⁰/₁₁.
Gustaf Frank, f. 1897 ¹³/₉.
Evelyn Margueritha, f. 1900 ¹⁴/₈.
 (3) *Carl Arvid*, f. 1861 ²/₈, f. d. godsägare (Askersund). G. 1891 ¹⁰/₇ m. *Hulda Johansson*, f. 1863 ²²/₉.
 (4) *Axel Harald*, f. 1868 ¹³/₅, godsägare (Hofra, Nyköping). G. 1900 ⁸/₇ m. *Valborg Övergaard*, f. 1877 ¹³/₉.

Söner:

Rolf Engelbrekt, f. 1901 ³/₈.*Axel Henrik*, f. 1904 ²³/₉.

i 2:a giftet:

(5) *Maria*, f. 1876 ²/₁, med. lic. G. 1903 ²⁷/₉ m. professorn vid Stockholms högskola, skriftställaren, fil. dr *Oswald Sirén*, f. 1879 ⁶/₁ (Lidingö villastad).(6) *Olga*, f. 1879 ⁹/₁ (Lidingö villastad).2. *Alrik*, f. 1791, kapten vid Värmlands reg:te, † 1858. G. 1832 m. *Marie-Louise Moëll*, f. 1813, † 1904.

Döttrar:

Hilma Regina, f. 1834 ¹¹/₁₀ (Göteborg).*Albina Theresia*, f. 1836 ¹⁰/₆. G. 1859 m. landtbrukaren *Vilhelm Malmberg*, f. 1833, † 1910 (Alingsås).*Justine Amanda*, f. 1837 ²⁵/₉ (Göteborg).*Anna Constance*, f. 1842 ²⁰/₆, f. d. lärarinna (Alingsås).*Gerda Erosa*, f. 1847 ²⁰/₁₁. G. 1871 ¹²/₁₂ m. sjökapteinen *Carl Johan Sahlström*, f. 1836, † 1891 (Göteborg).

Nachmanson 1912, 13.

Nathhorst och Nathorst (Nathurst).

Ursprungligen engelsk släkt, af hvilken en gren öfverflyttade till Breslau i Schlesien. Därifrån inflyttade två bröder till Stockholm, den äldre *Johan Theophil Nathhorst* år 1744 och den yngre *Theophil Erdman Nathhorst*, f. 1734, † 1804, ogift, på 1750-talet, båda läkare. *Johan Theophil* (I), f. 1723, † 1793, stadsfältskär i Stockholm, hade i sitt gifte med *Maria Tiesen*, f. 1726, † 1793, ende sonen *Johan Theophil* (II), f. 1760, † 1798, regementsläkare vid Smålands kavalleri, assessor, som, g. 1791 m. *Hedvig Meurling*, f. 1766, † 1801, hade sonen, nedanstående *Johan Theophil* (III), från hvilken alla nu levande medlemmar härstamma. Släkten har i tre generationer gjort sig ett namn i den svenska odlingens häfder med *Johan Theophil* (III) och *Hjalmar Otto*, båda högt framstående på det svenska jordbrukets område samt *Alfred Gabriel*, den berömda vetenskapsmannen, naturforska-

ren och nordhafsforskaren. — De i Amerika lefvande grenarna skriva namnet Nathurst, af de svenska grenarna skrifer den äldste, professor Hjalmar Ottos gren, sig Nathorst, de öfriga Nathhorst.

Litteratur: Sv. Ättartal 1889; Chr. Meurling, Olof Meurlings stamträd, Lund 1902; Sv. Släktkalendern 1913.

Johan Theophil (III), f. 1794, sekreterare i landbruksakademien, † 1862. G. 1817 m. Lovisa Sofia Jönsson, f. 1797, † 1854.

Barn:

1. Johan Theophil (IV), f. 1817, utvandrade 1837 till Nordamerika, farmare, † 1896. G. 1844 m. Charlotta Ross, f. 1816, †.

Döttrar:

Louise Marie, f. 1845 ³¹/₇.

Charlotte Hattie, f. 1853 ²⁹/₁₂.

Kate Jennie, f. 1857 ²⁷/₆.

2. Hjalmar Otto, f. 1821, professor, föreståndare för Alnarps landbruksinstitut, † 1899. G. 1:o 1847 m. Marie Charlotte Mathilda af Georgii, f. 1826, † 1869; 2:o 1886 ¹³/₁₂ m. *Emma Persson*, f. 1867 ²⁶/₁₁. Omg. 1900 ³/₁₁ m. läroverksadjunkten *Axel Fritiof Axelson Lindqvist*, f. 1872 ⁷/₁₀ (Stockholm).

Barn, i 1:a giftet:

- 1) *Hjalmar Teofil*, f. 1848 ⁹/₆, tandläkare i Townsville, Nordamerika.
- 2) *Alfred Gabriel*, f. 1850 ⁷/₁₁, fil. d:r, professor, intendent vid Naturhistoriska riksmuseum, hed. d:r i Cambridge, Greifswald, Kristiania o. S:t Andrews (Skottland), KNO 1 kl., RPrKrO 2 kl., RRS:t AnO 2 kl., LVA, LVS, LFS, LVVS, LVA i Berlin, Kristiania, Köpenhamn, S:t Petersburg, Wien o. München (Stockholm). G. 1878 ¹⁰/₁₀ m. *Amy Rafaela (Ella) Windahl*, f. 1858 ⁴/₇.

Barn:

- (1) *Ella Maria Charlotta (Maja)*, f. 1881 ¹⁵/₁, lärarinna vid fackskolan i huslig ekonomi (Uppsala).
- (2) *Harry Johan Hjalmar*, f. 1882 ²²/₂, grufingenjör (Stockholm). G. 1908 ³⁰/₁₂ m. *Sofia Elisabeth (Lisa) Larsson*, f. 1885 ¹⁴/₆.

Söner:

Per Alfred Helmer, f. 1910 ¹²/₈.

Erik Harry, f. 1912 ¹³/₁₀.

- (3) *Ruth Gabriella*, f. 1883 ¹⁴/₈, lärarinna (U p p s a l a).
- (4) *Elisabeth Jane (Lisa)*, f. 1885 ²⁹/₆. G. 1912 ¹⁵/₁₂ m. landtbrukaren *Hugo Vollrath Westerdal*, f. 1888 ⁹/₁₀ (Vidö, Karlstad).
- 3) *Emerentia Helena*, f. 1856 ²¹/₆. G. 1879 ²³/₁ m. sysslomannen vid Lunds hospital, *R W O, Hugo Johan Hjalmar Windahl*, f. 1852 ⁴/₇ (L u n d).
- 4) *Ada Ellen*, f. 1858 ²⁶/₄, fältskär. G. 1891 ²⁸/₄ m. lasarettsläkaren i Simrishamn, *R N O, med. dr Anders Hansson*, f. 1858 ²³/₆.
- 5) *John Louis*, f. 1860 ²⁶/₆, f. d. landbruksskoleföreståndare, lärare i agronomi vid den kulturtekniska kursen för landtmätare (S t o c k h o l m). G. 1893 ¹⁸/₁₀ m. *Anna Hultman*, f. 1861 ¹¹/₉.

Barn:

- Anita*, f. 1894 ²⁴/₇.
- Haydee*, f. 1898 ²⁷/₁.
- Mary*, f. 1900 ¹²/₇.
- Astrid*, f. 1900 ¹²/₇.
- 6) *Karl Evert*, f. 1861 ²⁰/₆, major i Förenta staternas kolonialarmé på Filippinerna (S a n F e r n a n d o, L a U n i o n, F i l i p p i n e r n a).
- 7) *Agnes Louise*, f. 1867 ⁸/₈. Fru Wästfelt. Föreståndarinna för arbetsförmedlingsbyrån i L i n k ö p i n g.
3. *Ida Mathilda*, f. 1823 ²²/₈ (V i s b y).
4. *Emma Amalia*, f. 1827 ²²/₅ (L i n k ö p i n g).
5. *Eva Katarina*, f. 1830 ¹/₈. G. 1858 ³/₁₀ m. löjtnanten *Karl Julius Wahlquist*, f. 1835, † 1898 (S t o c k h o l m).
6. *Edvard Hugo*, f. 1832 ²⁷/₃, major, f. d. bandirektör vid statens järnvägar, *R N O, R W O, K D D O 2 gr.* (G ö t e b ö r g). G. 1860 ²³/₁₀ m. *Amelie Erika Charlotta Katarina Sandberg*, f. 1842, † 1902.

Dotter:

- Betty Amelie*, f. 1861 ²⁷/₁₀. G. 1884 ²⁰/₁₀ m. kaptenen i K. Flottans reserv, kustbevakningschefen i Hallands samt Göteborgs o. Bohus län, *R S O, Erik Gustaf Didrik Mæchel*, f. 1860 ¹⁰/₂ (G ö t e b ö r g).
7. *Richard Wilhelm*, f. 1833, brukspatron, domänintendent, † 1911. G. 1860 m. *Eva Karolina Olivenbaum*, f. 1842, † 1877.

Barn:

- 1) *Olga Lovisa*, f. 1861 ²¹/₁₁ (Falun).
- 2) *Karl David Olivenbaum*, f. 1864, civilingenjör, † 1909. G. m. *Elsa Johnson*, f. 1877.

Barn:

- Eva Barbro Elsa Davida*, f. 1902 ¹⁴/₁.
Karl Richard Teofil Ivanhoe, f. 1903 ⁶/₁₂.
Karl Gösta Hilding David, f. 1904 ¹/₁₂.
Eva, f. 1906 ¹⁴/₅.
- 3) *Karl Ernfried Olivenbaum*, f. 1866 ²/₁₀, bergsingenjör, kemist i Jerome, Ariz., Nordamerika. G. 1:o m. (Annie Kuchler, f. 1879 ¹⁰/₁₁).

Dotter, i 1:a giftet:

- Annita*, f. 1897 ¹⁹/₂.
- 4) *Karl Bertel Olivenbaum*, f. 1868 ²⁴/₈, kapten vid Dalreg:tet, RSO (Falun). G. 1901 ¹¹/₃ m. *Maria (Mary) Tesch*, f. 1879 ³⁰/₃.

Barn:

- Eva Birgit Elisabeth*, f. 1903 ⁵/₁₂.
Karl Bertel Richard, f. 1907 ³⁰/₃.
David Herbert Bertel, f. 1909 ⁷/₈.
8. *Ejnar Oswald*, f. 1836, superintendent vid järnvägsbolag, † 1903. G. 1857 m. *Metta Gossman*, f. 1836, † 1911.

Barn:

- Emelie Louise*, f. 1858 ²⁹/₁₁ (Nashville, Tennessee, Nordamerika).
 Hugh Lee, f. 1866, † 1910. G. 1900 ³/₉ m. *Emma Cecilia Wabee*.
Metta Henrietta, f. 1868 ¹⁵/₁₂. G. 1890 ¹⁹/₁₂ m. grufingenjören *A. J. Ormsbee* (Texas, Nordamerika).
Agnes Teresia, f. 1871 ²⁹/₃. G. 1906 m. *Henry Allen Turner* (Nashville, Tennessee, Nordamerika).

Neijber.

Släkten härstammar från Tyskland och inkom sannolikt först med Martin Neuber, som redan 1687 var borgare och snickaremästare i Stockholm. Hans sonsous son stadskassören i Stockholm Ludvig Neijber, f. 1762, † 1796, gift 1786 m. Catharina Charlotta von Meijerhelm, f. 1761, † 1820, var fader till nedanstående Johan Ludvig.

Litteratur: Sv. Ättartal 1892; Sv. Släktkalendern 1912, 13.

Johan Ludvig, f. 1787, kammarråd, † 1854. G. 1817 m. Anna Charlotta Falk, f. 1799, † 1882.

Söner:

1. Gustaf Ludvig Theodor, f. 1819, expeditionsssekretärare, † 1913 ²³/₆. G. 1850 m. Hedvig Eleonora Constance Broberg, f. 1827, † 1912.

Barn:

Johan Ludvig Eugen, f. 1851 ²³/₈, f. d. kassör.
Sigrid Anna Eleonora, f. 1858 ²⁹/₈. G. 1880 ²/₉ m. f. d. öfverfältläkaren, K W O 2 kl., R N O, K N S:t O O 2 kl., Öf Rmn S O, med. d:r *Gustaf Johan Anton (Gösta) Dunér*, f. 1840 ²⁰/₁₂ (Georgs-hill, Hörby).

2. *August Emanuel*, f. 1820 ¹⁰/₇, f. d. notarie i riksgäldskontoret, R W O (Stockholm). G. 1:o 1851 m. Emma Charlotta Ljunglöf, f. 1827, † 1873; 2:o 1874 m. Johanna Mathilda Owen, f. 1826, † 1905.

Son, i 1:a giftet:

Jacob August Mortimer, f. 1856, vingårdsägare, † 1912 ¹⁵/₆. G. 1891 ¹⁰/₁ m. *Clara Jeanne David* från Frankrike, f. 1859 ⁵/₅ (Loupia-c-de-Cadillac, Gironde, Frankrike).

3. Frans Roland Edouard, f. 1828, bankkamrerare, † 1913 ²⁸/₈. G. 1871 ⁹/₆ m. *Hedda Rydberg*, f. 1845 ³/₉ (Stockholm).

Barn:

Anna Charlotta Louise, f. 1872 ¹²/₁, gymnastikdirektör (Köln).

Hedvig Augusta Mathilda, f. 1873 ¹⁶/₇, lärarinna vid Brummerska skolan i Stockholm.

Gustaf Ludvig Arthur, f. 1874 ²⁴/₁₂ (Lund).

Alice Carolina Jacquette, f. 1876 ¹⁵/₉. G. 1899 ²⁰/₁₂ m. jägmästaren i Askersunds revir *Viktor Sanfrid Söderqvist*, f. 1866 ²²/₃ (Haddebo, Hjortkvarn).

Julie Eleonore Charlotte (Lotten), f. 1878 ¹¹/₆. G. 1900 ¹²/₁₂ m. assessorn i hofkonsistorium, regementspastorn vid Lifgardet till häst, läraren vid blindinstitutet å Tomtebodå, predikanten vid garnisonssjukhuset i Stockholm, pastorsadjunkten i Solna församling *Frans Adolf Helmer Elmqvist*, f. 1863 ¹/₁ (Tomtebodå).

Signe Edith Anastasia, f. 1885 ²⁷/₁₂. G. 1913 ²⁶/₅ m. korrespondenten hos aktb. Axel Christiernsson *Erik Ferdinand Fernström*, f. 1888 ²⁰/₈ (Stockholm).

4. Fredrik Oscar Casimir, f. 1829, med. d:r, provinsialläkare, † 1907 ¹⁸/₉. G. 1860 ²⁸/₉ m. *Magdalena Fredrika (Malin) Bruzelius*, f. 1836 ⁹/₁₁ (Ronneby).
5. Magnus Julius, f. 1838, stadsmäklare, bankofullmäktig, † 1894. G. 1867 ⁸/₆ m. *Augusta Henrietta Moll*, f. 1846 ²⁵/₁₂ (Stockholm).

Döttrar:

Signe Sophia Charlotta, f. 1869 ²⁹/₁₀. G. 1893 ²³/₉ m. professorn i ren matematik vid Stockholms högskola, LVA, fil. d:r *Nils Fabian Helge von Koch*, f. 1870 ²⁵/₁ (Djursholm).

Esther Mathilda Augusta, f. 1871 ¹¹/₁₁. G. 1890 ¹⁶/₁₂ m. kanslirådet i ecklesiastikdepartementet, vice häradshöfdingen, ledamoten af stadsfullmäktige i Stockholm, RNO, RWO, KBad Z Löw O 2 kl., LLA, fil. kand. *Hugo Edvard Tigerschiöld*, f. 1860 ²⁵/₂. Äg. Öster-Malma i Södermanland.

Gerda-Cecilia, f. 1874 ⁶/₈. G. 1896 ²²/₇ m. öfverstelöjtnanten vid Boden-Karlsborgs artillerireg:te, RSO, RRS:t An O 2 kl., LKrVA, LSHSH, *Peder Adolf Ludvig Regnell Hammarskjöld*, f. 1869 ²⁶/₆ (Boden).

Ingrid Maria, f. 1877 ²²/₅. G. 1898 ²/₂ m. kaptenen i Fortifikationens reserv *Adolf Carl Albin Setterwall*, f. 1870 ²⁸/₁₁ (Stockholm).

Anna Charlotta, f. 1882 ⁹/₂. G. 1904 ⁵/₁₀ m. ryttmästaren vid Skånska dragonreg:tet, RRS:t An O 3 kl., Skytte GM, friherre *Göran Gyllenstierna af Luudholm*, f. 1876 ³¹/₇ (Ystad).

Nisser.

Släkten härstammar från Liffland. Daniel Nisser, f. 1689 i Riga, inkallades 1712 till Stockholm af stadsfältskären Johan Krahnert, undergick 1718 examen inför Kirurgiska Societeten och blef samma år regementsfältskär vid Närrike-Värmlands reg:te, † 1761 i Örebro. I sitt gifte med Brita Berg, f. 1692, † 1762, efterlämnade han sönerna Daniel (d. y.) och Conrad, från hvilka de svenska släktgrenarna härstamma, samt Samuel, f. 1724, hofjuvelerare i Neapel, Jacob, f. 1726, fältrevisor vid svenska armén i Pommern och Johan Fredrik, f. 1728, handlande i Cartageua i Spanien, hvilkas ättlingar icke äro kända. — Daniel Nisser d. y., f. 1720, † 1771, regementsfältskär vid Närrike-Värmlands reg:te, hade i sitt första gifte med Dorotea Harwegh, f. 1730, † 1767, sonen Jakob Fredrik (se nedan, äldre grenen); Conrad, f. 1721, † 1777, bruksägare i Diö bruk i Småland, blef i sitt gifte med Eva Maria Unéer, f. 1734, fader till Samuel Conrad (se nedan, yngre grenen).

Litteratur: Leijonhufvud, Ny Sv. Släktbok.

Äldre grenen:

Jakob Fredrik, f. 1753, apotekare, † 1803. G. m. Anna Beata Hockelt.

Son:

Christoffer, f. 1791, sjökaptan, † 1847. G. 1820 m. Maria Gustafva Ritou, f. 1793, † 1858.

Son:

Gustaf Wilhelm, f. 1826, sjökaptan, sjömanshusombudsman i Stockholm, † 1883. G. 1857 m. Syster Amalia Klein, f. 1836, † 1883.

Barn:

(1) *Gustaf Robert*, f. 1858 ¹⁵/₉, egendomsägare (York, Nebraska, Nordamerika). G. 1882 m. *Alva Sundell*.

Dotter:

Gertrude Amalia, f. 1882. G. 1902 m. advokaten *Lee Martin*.

(2) *Helena Gustafva Matilda*, f. 1861 ²²/₆. G. 1885 ¹⁴/₄ m. grosshandlaren Adolf Fredrik Falek, f. 1851, † 1900 (Uppsala).

(3) *Anna Wilhelmina*, f. 1864 ²⁸/₄. sjuksköterska (Uppsala).

- (4) *Carl Wilhelm*, f. 1868 ¹³/₆, gr^osshandlare i Stockholm. G. 1893 ¹⁶/₉ m. *Selma Augusta Sofia Sandin*, f. 1873 ¹⁵/₁.

Son:

Georg Vilhelm, f. 1895 ¹⁹/₅.

- (5) *Albert Georg*, f. 1875 ²⁴/₂, jur. kand., l^änsnotarie i Örebro län (Örebro). G. 1910 ⁷/₉ m. *Hulda Vilhelmina Enander*, f. 1880 ¹⁰/₈.

Dotter:

Eva Margareta Amalia, f. 1911 ³⁰/₉.

Yngre grenen:

Samuel Conrad, f. 1760, kyrkoherde, prost, † 1814. G. 1796 m. Sara Margareta Brunnm^ärkt, f. 1771, † 1854.

Söner:

1. William Amatus, f. 1801, öfverstelöjtnant, † 1893. G. 1833 m. Augusta Margareta Munktell, f. 1812, † 1892.

Söner:

- 1) Ernst Martin Vilhelm, f. 1837, disponent, bruksägare, † 1898 ²⁴/₁₁. G. 1875 ²⁷/₈ m. *Helena Charlotta Jakobina (Ellen) de Laval*, f. 1849 ³¹/₇. Äg. o. beb. Rottneby i Dalarna (Korsnäs).

Barn:

- (1) *Martina Augusta*, f. 1879 ¹⁶/₅.
 (2) *Ernst Conrad*, f. 1880 ¹³/₁₁, civilingenjör. Äg. Alstrum i Värmland (Ulfaby).
 (3) *William Patrik*, f. 1882 ¹⁸/₆, fil. kand., löjtnant i Svea artillerireg:tes reserv. Äg. Löfåsen i Dalarna (Kvistå). G. 1912 ¹⁵/₉ m. *Märta Carolina Hennings*, f. 1885 ¹²/₉.

Son:

En son, f. 1913 ²⁷/₁₀.

- 2) Birger Gustaf Martin, f. 1841, grosshandlare, † 1896 ²⁰/₂. G. 1889 ¹⁶/₅ m. *Augusta Charlotta Bergman*, i hennes 1:a gifte, f. 1846 ⁴/₁. Omg. 1903 m. generalkrigskommissarien Carl Herman Weidenhielm, f. 1852, † 1911. Äg. Hagelsnäs i Dalarna (Stockholm).
2. Samuel Conrad, f. 1803, krigsråd, † 1883. G. 1835 m. Johanna Vilhelmina Netzel, f. 1815, † 1879.

Barn:

- 1) Samuel Martin, f. 1840, bruksägare, † 1913 ¹²/₁₁. G. 1870 ⁸/₉ m. *Henrika Elisabeth Gustafva Wettergren*, f. 1846 ⁶/₅. Äg. Högtomt i Djursholm (Stockholm).

Barn:

- (1) *Carl Martin Samuel*, f. 1872 ¹²/₁, bruksägare, R W O. Äg. o. beb. Sundby i Närike (Snafunda). G. 1:o 1895 ¹⁹/₂ m. (Elisabet Wettergren, f. 1872 ²²/₅); 2:o 1912 ¹⁰/₁₀ m. *Ingebjörg Fosheim* från Norge, f. 1884 ¹⁹/₁₂.

Barn, i 1:a giftet:

Carl Wilhelm Martinsson, f. 1897 ²⁸/₃.
Ingrid Clara Henrika Elisabeth, f. 1898 ²⁹/₉.
Märta Ellen Maria Elisabeth, f. 1902 ²³/₂.
Martin Samuel (Samy) Martinsson, f. 1905 ²³/₁.

Carl Martin, f. 1908 ³¹/₈.

i 2:a giftet:

Olav Lennart Fosheim, f. 1913 ¹¹/₁₀.

- (2) *Henrika Elisabeth Wilhelmina (Elisbeth)*, f. 1873 ³⁰/₃. G. 1895 ⁶/₅ m. disponenten för Klosters aktb., civilingenjören *Harald Funch*, f. 1869 ¹⁷/₇. Äg. Ökna säteri i Södermanland (Stjärnsund).
- (3) *Elin Rosa Martina*, f. 1875 ¹⁰/₁₀. G. 1901 ²¹/₂ m. f. d. disponenten för Kopparbergs o. Hofors sågverks aktb., jur. kand. *Arvid Gustaf Michaël Hernmarck*, f. 1876 ²⁰/₇ (Hellekis o. Djursholm).
- (4) *Carl William*, f. 1879 ¹²/₁, godsägare. Äg. Broby o. Gotthardsberg, båda i Södermanland (Broby säteri, Bettna). G. 1903 ²/₅ m. *Anna Cornelia Wising*, f. 1882 ²⁶/₁.
- Barn:
- Per Martin Samuel*, f. 1904 ²⁹/₁.
Carl Gösta, f. 1905 ²¹/₁₂.
Percy William, f. 1907 ²⁵/₁₂.
Maj Henriette, f. 1911 ²/₂.
- (5) *Ellen Augusta Maria*, f. 1885 ²⁷/₁₂. G. 1908 ¹/₆ m. amanuensen i Nationalmuseum, sekreteraren i Svenska slöjdföreningen *Carl Erik Fredrik Wilhelm Wettergren*, f. 1883 ¹⁶/₁ (Stockholm).

- (6) *Sara Margareta (Margit)*, f. 1888 ²⁸/₃. G. 1910 ²⁰/₁ m. underlöjtnanten i Fortifikationens reserv, jur. stud. *Arvid Gustaf Richert*, f. 1887 ⁵/₁ (Uppsala).
- 2) *Elin Sara Gustafva*, f. 1845 ¹¹/₁. G. 1883 ²¹/₁₀ m. landtbrukaren Hans Johan Albert Lind, f. 1850, † 1913 (Stockholm).
- 3) *Edla Martina*, f. 1847 ²⁴/₆. G. 1875 ²⁵/₁₁ m. kamrarrådet Johan Christian Mauritz Martin, f. 1840, † 1896 (Stockholm).

Nobel.

Denna släkt, hvars namn numera är världsbekant, utgör en gren af en ursprungligen skånsk släkt Nobelius, hvilket namn sannolikt är bildadt af Nöbbelöl, med hvilket namn finnas fyra socknar i Skåne. Peter Nobelius, f. omkr. 1660 i Skåne, † 1707, blef härads höfding i Oland och Frösåker (Uppland) 1695 och kort därefter g. m. den store Olof Rudbecks, d. ä., dotter Wendela, † 1710. Hans yngste son Olof, f. 1706, † 1760, miniatyrmålare o. akademiritmästare i Uppsala, g. 1746 m. Anna Christina Wallin, f. 1718, † 1787, hade bland flera barn sonen Emanuel, som förkortade släktnamnet till Nobel. Emanuel Nobel, f. 1757, † 1839, lasarettsläkare i Gefle, blef i sitt 1787 ingångna första gifte med Anna Christina Rosell, f. 1760, † 1795, fader till Immanuel Nobel (se nedan), från hvilken alla nu lefvande medlemmar härstamma. Om honom och sonen, ingenören, fil. d:r Alfred Bernhard Nobel, f. 1833, † 1896 (ogift), deras banbrytande upptäckter af vår tids sprängämnen, m. m. samt den sistnämndes världsbekanta testamente och Nobelstiftelsen, hänvisas till bl. a. Nordisk Familjebok, likaså hvad beträffar Immanuel Nobels tvänne andra söner, nedanstående Robert Hjalmar och Ludvig Immanuel, och deras storslagna verksamhet i Ryssland och Baku.

Litteratur: Sv. Ättartal 1898: Leifonhufvud, Ny Sv. Släktbok; Sv. Släktkalendern 1913.

Immanuel, f. 1801, fabriksidkare i Petersburg o. Stockholm, † 1872. G. 1827 m. Carolina Andrietta Ahlsell, f. 1803, † 1889.

Söner:

1. Robert Hjalmar, f. 1829, ingenjör, fabriksidkare, grundare af bolaget "Bröderna Nobel" i Petersburg, godsägare i Sverige, † 1896 ⁷/₈. G. 1861 m. *Paulina*

Sofia Carolina Lenngrén, f. 1840 ¹²/₃. Äg. jämte barnen hus i Stockholm.

Barn:

- 1) *Hjalmar Immanuel*, f. 1863 ²⁴/₅, ingenjör, ordf. i kommunalnämnden i Ljunghems socken i Västergötland. Äg. hus i Stockholm.
- 2) *Ingeborg Sofia*, f. 1865 ²⁵/₄. G. 1894 ²⁸/₈ m. löjtnanten greve Carl von Frischen Ridderstolpe, f. 1864, † 1905 (Stockholm).
- 3) *Ludvig Immanuel* (d. y.), f. 1868 ¹⁷/₂, ingenjör. Anläggare o. ägare af Båstads villaområde (Djursholm). G. 1895 ²/₇ m. *Valborg Wettergrund*, f. 1869 ⁸/₆.

Barn:

Karin Andrietta, f. 1896 ²³/₄.

Dagmar Ingeborg Vendla, f. 1899 ²⁸/₅.

Olof Robert, f. 1903 ¹/₅.

2. *Ludvig Immanuel* (d. ä.), f. 1831, ingenjör, fabriksidkare i Petersburg, förste direktör i Naftablaget Bröderna Nobel, † 1888. G. 1:o 1858 m. *Sofia Wilhelmina Ahlsell*, f. 1832, † 1869; 2:o 1870 ¹/₁₀ m. *Edla Constantia Collin*, f. 1848 ³/₃ (S:t Petersburg).

Barn, i 1:a giftet:

- 1) *Emanuel Ludvig*, f. 1859 ¹⁰/₆, ryskt verkl. statsråd, direktör i Naftablaget Bröderna Nobel o. inneh. af firman Ludvig Nobels mekaniska verkstad i S:t Petersburg, med. hedersd:r vid Karolinska institutet, K W O 1 kl., R N O, R R S:t W I O 2 kl., Off Belg Leop O, R R S:t S t O o. S:t A n O 1 kl., R F r H L, L V A.
- 2) *Carl Ludvig*, f. 1862, ingenjör, fabriksidkare i Petersburg, † 1893. G. 1889 ²⁵/₅ m. *Mary Landzert*, f. 1865 ²/₁₂. Omg. se släkten Sjögren.

Döttrar:

Andriette Mary, f. 1890 ²⁵/₇. G. 1912 ¹⁴/₉ m.

löjtnanten vid Fortifikationen *Sven Eberhard (Ebbe) Tydén*, f. 1885 ²⁹/₅ (Stockholm).

Mary Wilhelmina (Mimmi), f. 1891 ³/₃.

Alice Linnéa, f. 1893 ¹⁶/₆.

- 3) *Anna Maria Elisabet*, f. 1866 ²³/₉. G. 1890 ¹⁰/₆ m. intendenten vid Riksmuseets mineralogiska afdelning, professorn, K W O 2 kl., R N O, R R S:t

St O 2 kl., L V A, L V S, fil. d:r *Sten Anders Hjalmar Sjögren*, f. 1856 ¹³/₆. Äg. Nynäs i Södermanland (Kullsta).

i 2:a giftet;

- 4) *Ester Wilhelmina (Mina)*, f. 1873 ²⁶/₃. G. 1897 ²⁶/₄ m. f. d. norske generalkonsuln i S:t Petersburg, f. d. direktören i Naftablaget Bröderna Nobel, R W O, *Hans Andreas Nikolai Olsen*, f. 1859 ²³/₁₀ (Kristiania).
- 5) *Ludvig Alfred*, f. 1874 ²⁸/₉, chef för Ludvig Nobels mekaniska verkstad i S:t Petersburg. G. 1901 ⁵/₉ m. *Mary Johnson*.
- 6) *Ingrid Hildegard*, f. 1879 ²³/₈. G. 1900 ²⁰/₅ m. vice häradshöfdingen *Walter Ahlqvist*, f. 1867 ¹³/₈ (Hälsingfors).
- 7) *Maria Helena*, f. 1881 ⁹/₁₀, legitimerad rysk läkare. G. 1905 ²⁹/₁ m. ryske professorn, ledamoten af stadsfullmäktige i S:t Petersburg, med. d:r *Georg Olleinikoff*, f. 1864 ²¹/₄.
- 8) *Rolf Bernhard*, f. 1882 ¹²/₁₀, anställd vid Ludvig Nobels mekaniska verkstad (S:t Petersburg). G. 1911 ²²/₇ m. *Louise Charlotte Winkler*, f. 1888 ⁶/₁₀.

Son:

Helge, f. 1913 ¹⁵/₁.

- 9) *Emil Waldemar Ludvig*, f. 1885 ⁶/₁₀, delägare i Ludvig Nobels mekaniska verkstad, prokurist i bolaget Alfa-Nobel (S:t Petersburg).
- 10) *Gustaf Oscar Ludvig (Gösta)*, f. 1886 ¹⁸/₁₀, prokurist i Naftablaget Bröderna Nobel (S:t Petersburg). G. 1909 ³⁰/₄ m. *Eugenie Carolina Anna Heyer* från Tyskland, f. 1888 ⁵/₁₀.

Son:

Alfred Gustaf Ludvig, f. 1911 ⁸/₄.

Nordenson (från Nordanberg) 1912, 13. — **Nordlund** (Gislavedssläkten) 1913. — **Noreen** (från Värmland) 1912, 13.

Norinder

(Stockholmssläkten).

Äldste kände stamfadern var bonden Anders Andersson i Nora socken i Västmanlands län, f. 1686, † 1751. Dennes son med samma namn, f. 1711, † 1773, blef fader till Anders, f. 1742, † 1805, hvilken efter födelsesboken kallade sig Norinder. Anders Norinder, död som komminister i Danmarks församling i Uppsala län, blef i sitt gifte med Magdalena Isopedius fader till, bland flera barn, sonen Axel Elias, f. 1795, † 1834, bruksinspektör, g. m. Kristina Pomp, f. 1794, hvilken hade sonen

Alfred Victor, f. 1827, fil. d:r, lektor, rektor för Wal-linska skolan i Stockholm, † 1884. G. 1:o 1865 m. Gertrud Amalia Schubert, f. 1842, † 1868; 2:o 1870 m. *Augusta Johanna Elisabet Keijsenthal*, f. 1844 (Stockholm).

Barn, i 1:a gifftet:

1. *Johan Herman Victor*, f. 1866 ²⁵/₃, verkst. direktör i Allmänna Pensionsförsäkringsbolaget i Stockholm, R W O. G. 1892 ⁸/₁₁ m. Signe Berta Katarina Elisabet Grenander, f. 1867, † 1913.

Dotter:

- Britta Elsa Victoria*, f. 1908 ³⁰/₃.
2. *Axel Georg*, f. 1867 ²⁷/₅, major vid Fortifikationen, afdelningschef vid fästningsbyggnadsafdelningen i arméförvaltningens fortifikationsdepartementens militärbyrå, R S O, R W O, L Ö S (Stockholm). G. 2:o 1905 ³⁰/₁₀ m. *Ida Maria (Maja) Almström*, f. 1883 ²¹/₉.

Barn:

Gösta Alfred Axelsson, f. 1906 ²⁴/₉.
Carl-Robert Axelsson, f. 1908 ²⁵/₅.
Bengt Axel Axelsson, f. 1911 ⁶/₃.
Gertrud Maria Augusta, f. 1912 ⁴/₁₂.

i 2:a gifftet:

3. *Carl Gustaf*, f. 1874 ⁸/₃, kapten vid Fortifikationen, chef för Fälttelegrafkårens 1:a kompani, R Pr Kr O 3 kl. (Stockholm). G. 1906 ²⁵/₁₀ m. *Ida Paulina Almström*, f. 1885 ¹²/₅.

Barn:

Alfred Victor, f. 1908 ²⁹/₁.
Mia Signe Augusta, f. 1909 ⁸/₁₂.

4. *Agda Maria Elisabeth*, f. 1875 ²⁸/₆. G. 1900 ²⁶/₃ m. disponenten för Rörstrands fabriksaktb., stadsfullmäktigen i Stockholm, R W O, R R S:t St O 2 kl., R D D O, civilingenjören *Otto Harald Almström*, f. 1870 ¹/₅ (Rörstrand, Stockholm).
5. *Ester Augusta*, f. 1877 ¹³/₃. G. 1900 ³/₁₁ m. praktiserande tandläkaren i Stockholm, D D S, *Carl Erik Wilhelm Skogsborg*, f. 1873 ³⁰/₅.

Norrmän.

Svensk släkt från Västergötland, hvars äldste kände stamfader Carl, som bodde i Gerdhem i Tunheims socken, hade sonen Sigge, † 1678, krigspräst under 30-åriga kriget och 1649 kyrkoherde i Norunga (Västergötland). I sitt gifte med kyrkoherdedottern Ingrid Rydhelia hade kyrkoherden Sigge Caroli flera söner, af hvilka fyra blefvo präster och kallade sig Siggonius. Den yngste sonen Olof, hvilken, antagligen efter födelsesocknen Norunga, antog namnet Norrmän, blef kapten och chef för Vedbo kompani af Västgöta-Dals regite, † 1705, g. m. en dotter till kyrkoherden i Fristad Nicolaus Sylvius. Två af dennes söner äro mera kända, nämligen Lars, f. 1686, † efter 1772, löjtnant vid Västgöta-Dals regite, g. 1723 m. Brita Maria Gyllensparre, f. 1680, † 1761, och Nils, f. 1693, fältväbel vid samma regite, g. m. kyrkoherdedottern Maria Sidelin. En af den sistnämndes söner Ulric Johan, f. 1720, † 1796, gördelmakare i Ulricehamn, g. 1753 m. Anna Dahlberg, f. 1732, † 1799, hade soren Johan, handlande i nämnda stad, som i sitt gifte med Greta Kajsa Ijungberg, blef fader till landtbrukaren Nils Magnus Norrmän, f. 1807, † 1840, g. 1833 m. Anna Elisabeth Falck, f. 1803, † 1874. Dessa makar voro föräldrar till nedanstående Carl Wilhelm Johan Peter, från hvilken alla nu lefvande kända medlemmar af denna släkt härstamma.

Litteratur: Sv. Ättartal 1889.

Carl Wilhelm Johan Peter, f. 1834, bandirektör vid Statens järnvägar, † 1894 ²²/₃. G. 1861 m. Emma Olivia Löfvig, f. 1841, † 1913.

Barn:

1. *Elin*, f. 1866 ¹⁹/₁. G. 1897 ⁴/₇ m. lektorn i franska o. engelska språken vid högre allm. läroverket i Vänersborg, fil. d:r *Johan Fredrik Palmgren*, f. 1855 ⁵/₄.
2. *Karin*, f. 1869 ⁸/₉, bokhållare vid Järnvägsstyrelsens kontrollkontor (S t o c k h o l m).

3. *Sven*, f. 1870 ⁵/₉, fil. kand., förste aktuarie i järnvägsstyrelsen. G. 1:o 1898—1905 m. *Fanny Maria Lönn*, i hennes 1:a gifte, f. 1874 ²¹/₁₀; 2:o 1906 ¹²/₇ m. *Kerstin Wall*, f. 1879 ²¹/₁ (*Ulriksdal, Järfva*).

Söner, i 1:a giftet:

Anders, f. 1900 ¹/₄.

i 2:a giftet:

Nils Peter, f. 1913 ⁶/₁₁.

4. *Ingrid*, f. 1872 ⁴/₈. G. 1898 ²¹/₆ m. kyrkoherden i *Karlskoga, Degerfors* o. *Karlsdals församlingars* pastorat af *Karlstads stift Carl Theofil Ekelund*, f. 1863 ¹¹/₁₁ (*Karlskoga*).
5. *Gerda*, f. 1875 ³/₃. G. 1902 ¹³/₁ m. förste besiktningsveterinären vid *Stockholms stads slakthus*, t. f. professorn vid *Veterinärinstitutet Sven Daniel Wall*, f. 1877 ²³/₃ (*Enskede, Stockholm*).
6. *Vala*, f. 1876 ³⁰/₁. G. 1905 ³/₈ m. kamreraren hos *C. J. Walls Sågeri- & Trävaruaktiebolag Anders Wilhelm Wall*, f. 1880 ⁵/₁₂ (*Haga kungsgård, Stockholm*).
7. *Elva*, f. 1877 ¹⁸/₆ (*Stockholm*).
8. *Sune*, f. 1883 ²⁰/₅, notarie i *Kammarrätten (Stockholm)*. G. 1910 ¹²/₁₂ m. *Sigrid Maria Elisabeth Ekermann*, f. 1886 ¹⁶/₈.

Son:

Åke Sunesson, f. 1912 ²⁰/₁.

Nyblæus.

Släkten härstammar från *Nyble by* i *Sköllersta socken* i *Närke*, hvarest äldste kände stamfadern *Nils* var bonde, liksom sonen *Olof Nilsson* omkring år 1630, och sonsonen *Eric Olsson* 1668. Efter *Nyble* antogs släktnamnet först af *Olofs* där födde son *Sven Nyblæus*, f. 1630, † 1711, komminister i *Sköllersta* och sedan af *Erics* äfven där födde son *Olof Nyblæus*, f. 1668, † 1710, kyrkoherde i *Sköllersta*. I sitt andra gifte m. *Margareta Thuring*, † 1713, hade kyrkoherden *Olof Nyblæus* sonen *Olof*, f. 1709, † 1757, komminister i *Asker*, som i sitt första gifte (1737) m. *Margareta Elisabeth Sjöman*, f. 1714, † 1748, blef fader till nedanstående *Eric*, från hvilken alla nu lefvande kända medlemmar härstamma.

Litteratur: Sv. Ättartal 1890.

Eric, f. 1746, bruksinspektör, † 1824. G. 1777 m. Helena Christina Henschen, f. 1758, † 1821.

Söner:

1. Johan Eric, f. 1780, med. d:r, kir. måg., barnhusläkare i Stockholm, † 1860. G. 1812 m. Charlotta Rebecka Windahl, i hennes 2:a gifte, f. 1784, † 1850.

Söner:

- 1) Eric August, f. 1817, fil. d:r, teol. kand., kyrkoherde, † 1892. G. 1871 m. *Johanna Wilhelmina Kjellström*, f. 1829 (Stockholm).
- 2) Johan Axel, f. 1821, jur. o. fil. d:r, professor, † 1899^{13/11}. G. 1859 m. Emilie Johanna Christina Hortensia Tauson, f. 1833, † 1901.

Fosterdotter:

Agnès Martha Elisa, f. 1863^{15/9} (Stockholm).

2. Gustaf, f. 1783, justitieråd, † 1849. G. 1814 m. Hedvig Gustava Törneman, f. 1792, † 1857.

Son:

Gustaf, f. 1816, öfverste, † 1902^{6/10}. G. 1844 m. Hedvig Carolina Norström, f. 1822, † 1911.

Barn:

- (1) *Ebba Emilia Margareta*, f. 1851^{31/12}. G. 1870^{2/11} m. f. d. generallöjtnanten o. inspektören för trängen, f. d. chefen för III. arméfördelningen, f. d. ordonnansofficeren hos konung Carl XV, kassadirektören i Skandinaviska kreditaktb:t, Km st k S O, G M t f, Stk D D O, Stk It Kr O, R R S:t St O 1 kl., K Fr H L, R It S:t M o. L O, R M ex Guad O, R N S:t O O, Fr F M, It F M, L Kr V A, friherre *Carl Wilhelm Ericson*, f. 1840^{28/9} (Stockholm).
- (2) *Gustaf Adolf*, f. 1853^{14/8}, generalmajor i armén o. t. f. inspektör för kavalleriet, f. d. öfverste o. chef för Lifreg:tets husarer, adjutant hos H. K. H. Hertigen af Närrike, O I I S Gbmt, O I I:s Jmt, K S O 1 kl., K D D O 1 gr., K B Leop O 2 kl., R R S:t St O 2 kl., R Baj Mil Förtj O 1 kl., R Pr Kr O 3 kl. o. R Ö O 4 kl., R S Albr O 1 kl., R Ö J Kr O 3 kl., L Kr V A (*Åkers Styckebruk*). G. 1900^{3/5} m. *Jeanne Sophie Berthe Podhorsky*, f. 1875^{15/3}.

Barn:

Ebba Augusta Hedvig Diamantine, f. 1901^{20/2}.
Jeanne Louise Charlotte (Nane), f. 1902^{19/3}.

Ingeborg Agnes Wilhelmina, f. 1903 ¹⁰/₉.

Gustaf Nils Arvid, f. 1907 ¹¹/₁₂.

3. Nils Fredrik, f. 1785, landskamrerare, tulldistriktschef, † 1861. G. 1825 m. Johanna Catharina Wiberg, f. 1802, † 1870.

Dotter:

Charlotta Catharina Ingeborg, f. 1829 ⁵/₈. G. 1850 ¹⁷/₃ m. öfversten, friherre Lage Evald Posse af Säby, f. 1813, † 1897 (Stockholm).

Nyström

(från Skåne).

Släkten härstammar från Skåne, hvarest äldste kände stamfadern Thomas Olsson Nyström, † 1758, var tulltjänsteman i Malmö. Hans son kronofogden och salpetersjuderinspektoren Magnus Gabriel Nyström, f. 1721, † 1769, hade i sitt gifte med Anna Maria Koek, f. 1718, † 1777, sönerna Thomas och Barthold, från hvilka alla nu lefvande medlemmar af släkten härstamma.

Litteratur: Sv. Släktkalender 1886; Leijonhufvud, Ny Sv. Släktbok; Sv. Släktkalendern 1912, 13.

Äldre grenen:

Thomas, f. 1744, amiralitetskommissarie, † 1793. G. 1788 m. Karolina Elisabet Backman, f. 1772, † 1840.

Son:

Thomas, f. 1793, statskommissarie, † 1874. G. 1831 m. Vendela Matilda Rinman, f. 1809, † 1904.

Söner:

- 1) *Thomas*, f. 1833 ¹³/₁₂, f. d. öfverstelöjtnant i armén o. major vid Fortifikationen, R S O, korresp L Ö S (Stockholm). G. 1864 ¹/₆ m. Anna Kall, f. 1841, † 1913.

Son:

Thomas Georg, f. 1865 ²⁰/₆, öfveradjutant o. öfverste vid generalstaben, R S O, R N O, G V:s Olymp M, K D D O 2 gr., K Ö Fr J O, J O H S 3 kl., Oif Fr H L, R It S:t M o. L O, R N S:t O O, L Kr V A (Stockholm). G. 1898 ²²/₉ m. *Anna Kristina Sundström*, f. 1873 ⁹/₁₂.

Barn:

Monica Thomasine, f. 1899 ¹⁹/₈.
Carl Thomas, f. 1901 ²⁰/₉.

- 2) *Nils Gustaf*, f. 1836 ¹⁶/₄, f. d. rådman i Stockholm, ledamot af direktionen öfver Stockholms stads undervisningsverk, RNO, RWO. Beb. eget hus i Stockholm. G. 1872 ¹⁵/₈ m. *Johanna Ström*, f. 1843 ¹⁰/₂.

Barn:

Nils Thomas Johan, f. 1873 ⁸/₈, jur. utr. kand., e. o. hofrättsnotarie, amanuens i justitierevisionsexpeditionen (Stockholm).

Vendela Margareta, f. 1874 ¹⁴/₁₂, f. d. lärarinna vid högre elementarläroverket för flickor i Uppsala (Stockholm).

- 3) *Ludvig Roland*, f. 1837 ²⁹/₉, öfverintendent, intendent vid k. husgerådskammaren, f. d. major i armén o. kapten vid Svea artillerireg:te, O II S Gbmt, O II:s Jmt, KNO 1 kl., KWO 1 kl., RSO, St Off lt Kr O, KBadZ Löw O 1 kl., KDDO 1 gr., RPr Kr O 2 kl. m kr, RRS:t St O 2 kl. m kr, KFr HL, KP Chr O, KS Albr O 2 kl., KS Ern O 2 kl., Siam Kr O 2 kl., RRS:t An O 3 kl., RWald Mil Förtj O 2 kl. (Haga Trädgård, Stockholm 3). G. 1:o 1865 ¹⁵/₈ m. Anna Sofia Henrika Elisabeth Killander, f. 1843, † 1870; 2:o 1872 ⁶/₉ m. *Agnes Marie Louise Rosenberg*, f. 1850 ¹⁰/₉.

Döttrar, i 1:a giftet:

Mathilda Henrietta Maria Elisabeth, f. 1866 ⁹/₆. G. 1886 ⁸/₄ m. öfversten i IV. arméfördelningens reserv, f. d. öfverstelöjtnanten vid Svea artillerireg:te, RSO, *Jacob Johannes von der Burg*, f. 1851 ²³/₃ (Saltsjö-Storängen).

i 2:a giftet:

Ida Maria, f. 1873 ⁷/₁₀, sjuksköterska vid Sophiahemmet, föreståndarinna för fosterbarnshem (Råsunda).

Mathilda Lovisa (Visen), f. 1875 ²⁹/₄, sekreterare i Kristliga föreningen för unga kvinnor i Stockholm.

Yngre grenen:

Barthold, f. 1746, notarius publicus i Stockholm, † 1808. G. 1785 m. *Johanna Margareta Wernander*, f. 1771, † 1847.

Son:

Carl Gustaf, f. 1791, bankkamrerare, † 1840. G. 1816 m. *Eva Louise Rosenberg*, f. 1798, † 1884.

Barn:

- 1) Carl Mauritz, f. 1819, bankdirektör, † 1903. G. 1848 m. Birgitta Charlotta Henriques, f. 1825, † 1881.

Dotter:

Edith Louise, f. 1851 ⁹/₃ (Stockholm).

- 2) Axel Emil Adolf, f. 1828, färgerifabrikör, † 1913 ²⁰/₂. G. 1856 m. Anna Carolina Emilia Neuman, f. 1833, † 1898.

Barn:

- (1) *Ottilia Emilia Lovisa*, f. 1857 ¹⁶/₂. G. 1878 ²³/₆ m. handlanden *Johan Thorén*, f. 1843 ⁶/₄ (Stället).

- (2) *Carl Anton Mauritz*, f. 1861 ²/₂, maskinist (Tacoma, Wash., Nordamerika). G. m. *Christina Olsén*, f. 1861 ²⁸/₂.

- (3) *Marta Fatima*, f. 1866 ²/₃. G. 1888 ¹⁹/₁₀ m. trädgårdsmästaren *Adolf Fredrik Kolls*, f. 1862 ²⁸/₃ (Pixbo, Göteborg).

- (4) *Gustaf Adolf*, f. 1867 ¹⁹/₁₀, grosshandlare (Stockholm). G. 1903 ⁴/₁ m. *Olga Warburg*, i hennes 2:a gifte, f. 1868 ²⁶/₁₂.

Barn:

Elsie Olga, f. 1904 ⁴/₂.

Erik Adolf, f. 1905 ¹³/₁₁.

- (5) *Jeanna Elisabeth*, f. 1869 ¹³/₂ (Katrineholm).

- (6) *Adèle Josefina*, f. 1875 ¹⁷/₈. G. 1899 ²²/₅ m. konservatorn *Carl Oskar Höglund*, f. 1874 ²²/₁₁ (Uppsala).

- 3) *Josefina Fatima*, f. 1831 ²⁹/₉. G. 1873 ¹⁷/₁₀ m. kontraktsprästen, fil. o. teol. d:r *Johan August Berg*, i hans 3:e gifte, f. 1818, † 1902 (Friden, Östra Karup).

- 4) *Oskar Fredrik*, f. 1836, grosshandlare, † 1906. G. 1866 ²¹/₁₁ m. *Eliza Walton Startin*, f. 1847 ¹²/₇ (London).

Barn:

- (1) *Oscar Elis*, f. 1867 ²⁵/₈, med. lic., praktiserande läkare i Göteborg. Äg. sjuk- o. hvilohemmet (Villa Victoria) i Marstrand. G. 1896 ¹⁵/₃ m. *Helga Amalia (Ammi) Mattsson*, f. 1866 ²⁵/₂.

Barn:

Oscar Johannes, f. 1897 ²/₃.

Oscar, f. 1900 ²/₇.

Samuel, f. 1902 ⁴/₃.

Carl Magnus, f. 1904 ⁴/₃.

Ammi Magdalena Elise, f. 1907 ²⁹/₈.

(2) *Alice Eliza*, f. 1869 ²⁹/₇. G. 1899 ³/₁₀ m. med. d:r *Fredrik Mc Nair Scott*, f. 1869 ¹⁹/₂ (Shrubbery, Bromley, Kent, England).

(3) *George Startin*, f. 1870 ⁹/₁₁, grosshandlare (Göteborg). G. 1900 ⁴/₇ m. *B'ertha Maria Werner*, f. 1872 ¹⁷/₁₀.

Dotter:

Mary Elisabeth, f. 1901 ²¹/₁₂.

(4) *Florence Louise*, f. 1872 ⁸/₆. G. 1907 ²¹/₅ m. Rev. *William Liddle*, f. 1865 (Glasgow, Skottland).

(5) *Dagmar Adèle*, f. 1874 ⁶/₆. G. 1899 ²⁶/₇ m. brukspredikanten *Teodor Torbiörnsson*, f. 1868 ²¹/₁ (Bokedalen, Jonsered).

(6) *Anna Leonie*, f. 1877 ¹/₅. G. 1909 ³/₈ m. läraren *Philip Bartlett Coles* (Darlington, England).

(7) *Alma Gunilla*, f. 1878 ²⁰/₁₂. G. 1897 ²³/₁₀ m. f. d. vice konsuln, RWO, *Carl Olof Wilhelm Wijk*, f. 1866 ¹³/₈ (Fleet, Hampshire, England).

(8) *Hulda Eleonore*, f. 1880 ¹⁸/₆. G. 1903 ⁸/₉ m. med. d:r *Wyndham Milligan* (London).

(9) *Carl Gustaf*, f. 1882 ²⁶/₆, agent (Sundsvall). G. 1908 m. *Betty Arturlina Hörnfeldt*, f. 1884 ⁴/₆.

Döttrar:

Margret Elisabeth, f. 1908 ²³/₉.

Viola, f. 1909 ²¹/₈.

Leonie Aurora Carolina, f. 1911 ¹¹/₂.

Nyström

(från Värmland).

Gammal odalmannasläkt från Ny socken i Värmland, efter hvilken socken släktnamnet antogs af sedermera skräddaremästaren i Stockholm Anders Nyström, f. 1740, † 1816, som i sitt gifte med Anna Rebecka Hök, f. 1753, † 1820, hade döttrarna Anna Christina, f. 1782, † 1827, g. m. postdirektören Isaac Medelplan, och Catharina Rebecka, f. 1787, † 1866, g. m.

postkamreraren Fredrik Georg Scholander, samt sonen Per Axel.

Litteratur: Sv. Släktkalender 1888; Sv. Släktkalendern 1912, 13.

Per Axel, f. 1793, intendent i öfverintendentsämbetet, stadsarkitekt i Stockholm, professor vid Konstakademien, † 1868. G. 1829 m. Eva Sofia Rung, f. 1802, † 1888.

Söner:

1. Axel Fredrik, f. 1832, slottsarkitekt, intendent i Öfverintendentsämbetet, hofintendent, † 1894. G. 1865 ²⁹/₇ m. *Edla Maria Carolina Anna von Schoultz*, f. 1846 ²⁹/₇ (Stockholm).

Söner:

- 1) *Carl Axel Vilhelm*, f. 1866 ²⁴/₆, major vid fortifikationen, lärare vid artilleri- o. ingenjörhögskolan, verkst. direktör för Fastighetsaktb. Drott i Stockholm, R S O, R Fr H L, K Sp Mil Förtj O. Äg. hus i Stockholm. G. 1890 ⁸/₆ m. *Sigrid Vilhelmina Lindström*, f. 1870 ³⁰/₈.

Barn:

- Margit Anna Sophia*, f. 1891 ²⁵/₁₀.
Ellen Memea Vilhelmina, f. 1893 ¹²/₂.
Sigrid Rigmor Elisabet, f. 1898 ¹⁰/₈.
Lennart Carl Axel Viktor, f. 1908 ²⁰/₅.
- 2) *Torsten Vilhelm*, f. 1868 ²⁶/₁, hufvudkorrespondent hos lifförsäkringsaktb. Thule (Stockholm). G. 1894 ³/₄ m. *Märta Asker*, f. 1869 ¹/₃.

Barn:

- Harriet*, f. 1895 ⁸/₃.
Kurt, f. 1896 ¹⁰/₁₀.
Torsten, f. 1902 ⁶/₉.
- 3) *Hjalmar Gustaf*, f. 1870 ³/₇, arkitekt, verkst. direktör o. disponent i aktb. Sparreholms snickerifabrik (Sparreholm). G. 1899 ¹⁷/₁ m. *Agda Hollstrand*, f. 1875 ³/₉.

Barn:

- Aino Maria*, f. 1899 ²⁶/₁₀.
Bertel Gösta Klas, f. 1901 ¹²/₁.
Brita Maria, f. 1902 ²⁸/₂.
Gunnel Maria, f. 1913 ⁸/₈.
2. Johan Gustaf, f. 1837, major vid Väg- o. vattenbyggnadskåren, † 1906 ¹²/₁. G. 1871 ²⁷/₉ m. *Anna Sofia Albertina Petre*, f. 1851 ²³/₃. Äg. del i hus i Stockholm (Gefle).

Barn:

- 1) *Nils Johan*, f. 1873 ²¹/₁₁, jur. kand.; länsnotarie i Gefleborgs län, auditör i Hälsinge reg:te, ombudsman i aktb. Gefleborgs handelsbank (Gefle).
- 2) *Elsa Sofia*, f. 1875 ¹⁹/₁. G. 1897 ²⁷/₁₁ m. kaptenen vid Väg- o. vattenbyggnadskåren Carl Haqvin Fogelberg, f. 1869, † 1912. Äg. jämte barnen o. beb. Villa Elsegården, Djursholm.
- 3) *Bertil Gustaf*, f. 1878 ²⁷/₁, löjtnant vid Väg- o. vattenbyggnadskåren, chef för Östra centralbanan. Äg. del i hus i Stockholm (Linköping). G. 1:o 1904 ²¹/₇ m. Agnes Maria Lindblad, f. 1878, † 1910; 2:o 1913 ³⁰/₅ m. *Ebba Marianne Ekenstam*, f. 1887 ¹⁶/₁.

Barn, i 1:a giftet:

Ingrid Hilda Sofia, f. 1907 ¹⁵/₂.

Torkel Bertilsson, f. 1908 ¹/₉.

- 4) *Göran Wilhelm*, f. 1882 ²⁹/₇, civilingenjör, kontrollant vid Knippboheden--Rättviks järnvägsbyggnad (Leksand). G. 1910 ¹⁷/₆ m. *Hulda Maria Söderberg*, f. 1883 ¹⁰/₈.

Dotter:

Lisa Sofia Göransdotter, f. 1912 ⁴/₁₂.

- 5) *Bengt Axel*, f. 1885 ²⁷/₈, löjtnant vid Upplands artillerireg:te (Uppsala).
3. *Carl Ludvig Hippolyt*, f. 1839, med. hedersd:r o. fil. d:r, † 1913 ¹⁷/₈. G. 1874 ²⁰/₁ m. *Emily Skjöldebrand*, f. 1846 ²²/₅. Beb. eget hus i Stockholm.

Barn:

- 1) *Carl Olof Axel*, f. 1874 ¹¹/₁₂, kapten vid Fortifikationen, andre lärare vid artilleri- o. ingenjörhögskolan, Skytte M. Äg. del i hus i Stockholm. G. 1907 ²⁵/₉ m. *Frida Emilia Colliander*, f. 1878 ³⁰/₅.

Barn:

Folke Carl Fredrik, f. 1908 ²²/₁₀.

Ingrid Emilia Helena, f. 1911 ²⁰/₂.

Rolf Erland Carl, f. 1913 ²³/₆.

- 2) *Gerda Sofia Elisabeth*, f. 1876 ¹⁵/₃. G. 1911 ⁷/₅ m. överläkaren vid tuberkulossjukvårdsanstalten å Löt i Södermanland, med. lic. *Carl Fredrik Löwenhjeltn*, f. 1881 ²⁶/₁. Äg. del i hus i Stockholm (Löt, Malmbý).
- 3) *Erik Gunnar*, f. 1877 ¹⁹/₁, med. d:r, docent i kirurgi vid Karolinska mediko-kirurgiska institutet,

praktiserande läkare i Stockholm. Äg. del i hus därst. G. 1907 ¹⁸/₆ m. *Eva Justina Ottilia Schenström*, f. 1881 ²⁰/₁₁.

- 4) *Erik Torsten*, f. 1879 ⁵/₇, fil. kand., civilingenjör, professor i kemi vid kejserl. universitetet i Tai Yuan Fu, Shansi, Kina, RNO, Kin Dubbla DO o. Kin Blå Knapp 3:e officiella rangen, L Eng Roy Geograph Soc. Äg. del i hus i Stockholm.

Nyström

(från Östergötland, Göteborgsgrenen).

Äldste kände stamfaderen var arrendatorn och saltpetersjudaren Lars Larsson i Asanbo i Västra Ny socken i Östergötland, f. 1716, † 1792, g. 1741 m. Kerstin Larsdotter. Nedanstående son Nils Nyström antog släktnamnet efter födelsesocknen. Från de tre äldsta (se nedan) af hans fem söner härstamma alla nu lefvande, kända medlemmar af denna släkt.

Litteratur: Sv. Släktkalendern 1913.

Nils, f. 1747, apotekare, innehafvare af apoteket Kronan i Norrköping, † 1799. G. 1785 m. Maria Christina Berholtz, f. 1765, † 1841.

Söner:

1. Lars Fredrik, f. 1786, grosshandlare i Göteborg, † 1874. G. 1:o 1827 m. Emilie Louise Brelm, f. 1806, † 1836; 2:o 1839 m. Carolina Christina Silfverstolpe, f. 1808, † 1848.

Barn, i 1:a gifftet:

- 1) Lars Ludvig, f. 1831, sjökaptan, landtbrukare, † 1881. G. 1869 m. *Maria Svensson*, f. 1839 ¹/₅ (Göteborg).

Dotter:

Anna Emilia, f. 1871 ²⁷/₁₁, kassör i Göteborgs o. Bohus läns sparbank (Göteborg).

- 2) *Emma Laurentia*, f. 1832 ²¹/₁₀. G. 1859 ²/₈ m. generallotsdirektören Herman Reinhold Ankarcrona, f. 1829, † 1892 (Stockholm).

i 2:a gifftet:

- 3) *Carl Axel Nicolaus*, f. 1839 ²¹/₁₂, direktör i aktb. Svensk express, f. d. kassör i Sveriges allm.

sjöförsäkringsaktb. Beb. eget hus i Göteborg.
G. 1866 ²²/₁₁ m. *Ulrika Sofia Nicolina Kullberg*,
f. 1840 ⁹/₁₀.

Barn:

- (1) *Erik Axel*, f. 1873 ²⁰/₉, affärsman (London).
G. 1907 m. *Amy Rose Skullito*.

Barn:

- Brita Blanche Ulrika*, f. 1908 ³⁰/₉.
Carl Erik, f. 1910 ¹/₆.
(2) *Hedvig Sofia*, f. 1875 ¹¹/₈, föreståndarinna
för Sveabyrån (Göteborg).
(3) *Elfrida (Frida)*, f. 1882 ²¹/₃.
4) *Otto Gabriel*, f. 1841, brokonstruktör vid statens
järnvägar, † 1901. G. 1873 m. *Louise Gaudard*
de Vinci, f. 1840, † 1913.

Adoptivdotter:

- Emma Carolina (Aline)*, f. 1880 ¹⁹/₂. G. 1911 ¹⁰/₄
m. e. o. assessorn i Hofrätten öfver Skåne och
Blekinge *Bror Carl Hasselrot*, f. 1882 ⁸/₁₁
(Kristianstad).
5) *Anton Christen*, f. 1842 ¹⁵/₂, med. d:r, praktise-
rande läkare i Stockholm, stiftare af o. f. d.
föreståndare för Stockholms Arbetarinstitut, skrift-
ställare. G. 1:o 1868—1877 m. *Thyra Hammerich*,
i hennes 1:a gifte, f. 1846 ¹³/₁₁; 2:o 1878—1907
m. friherrinnan *Louise Sofie Hamilton*, i hennes
2:a gifte, f. 1838 ¹⁶/₇; 3:o 1907 ²⁹/₇ m. *Thyra*
Degermark, f. 1875 ¹¹/₉.

Barn, i 1:a giftet:

- (1) *Rigmor*, f. 1870 ²¹/₁₀. G. 1897 ³/₂ m. med.
d:r *Marsena P. Smithwick* (Lexington,
Mass., Nordamerika).
(2) *Torvald*, f. 1872 ²⁹/₂, f. d. deputerad gene-
ralkonsul för Amerikas Förenta Stater i Sve-
rige (Stockholm). G. 1898 ¹²/₉ m. *Grace*
Eveline Weiss, f. 1874 ²¹/₈.

Son:

- Edgar Torvald Weiss*, f. 1899 ¹⁶/₆.
(3) *Astrid*, f. 1873 ²¹/₆. G. 2:o 1911 ¹/₁₁ m.
skriftställaren *Sophus Michaelis*, i hans 2:a
gifte, f. 1865 ¹¹/₅ (Hellerup, Danmark).
6) *Hedvig Carolina Elconora*, f. 1843 ¹²/₂. G. 1863
¹²/₂ m. grosshandlaren *Carl Werner Rhedin*, f.
1835, † 1887 (Göteborg).

2. Nils Gustaf, f. 1787, apotekare, innehafvare af apoteket Lejonet i Göteborg, sedermera godsägare, † 1854. G. 1822 m. Johanna Berta Eriksson, f. 1803, † 1874.

Son:

Carl Gustaf, f. 1824, landtbrukare, † 1893. G. 1847 m. Maria Aronson, f. 1816, † 1904.

Barn:

- (1) *Axel Richard Algot*, f. 1847 ⁶/₁₂, f. d. kamrerare i Värmlands hypoteksförening, R W O (Karlstad). G. 1888 ¹²/₄ m. *Fredrika Amalia Hansson*, f. 1859 ²⁸/₄.

Barn:

Öjvind Nils Erik Richard, f. 1889 ³¹/₅, studerande.

Mauritz Carl Hjalmar, f. 1890 ²⁷/₁₁, elev vid Tekniska högskolan (Stockholm).

Erik Gustaf Waldemar, f. 1892 ²³/₆, jur. stud. vid Uppsala universitet.

Erna Maria Elisabeth, f. 1895 ¹⁹/₂.

- (2) *Hjalmar*, f. 1849 ²¹/₉, grosshandlare i Göteborg under firma R. & H. Nyström.

- (3) *Gerda Rosalie*, f. 1860 ¹⁶/₁ (Göteborg).

3. Johan, f. 1788, grosshandlare i Morristown i Nordamerika, † 1848. G. 1:o m. Mary Carolina Ogden, f. 1804, † 1838; 2:o m. Frances Adeline Carmichael, i hennes 2:a gifte.

Döttrar, i 1:a giftet:

Louise Adèle, f. 1825 ¹⁴/₁₁. G. 1851 m. George Ticknor Curtis, † (New-York).

Emilie Christina, f. 1831 ²⁶/₁₀ (New-York).

Odelberg

(Enskedesläkten).

Nedanstående släkt, som icke äger känt samband med efterföljande släkt från Västmanland med samma namn, härstammar från handlanden i Västervik, brukspatronen Johan Olofsson, f. 1708, † 1758, g. m. Margareta Krämer, f. 1710, † 1752. Af hans många barn, som kallade sig Olofsson, tog sonen Daniel namnet Odelmark och äldste sonen Herman namnet Odelberg. Herman Odelberg, f. 1731, † 1783, bergmästare, assessor, g. 1777 m. Anna Elisabeth Holst, i hennes 1:a gifte,

f. 1753, † 1789, blef fader till kamreraren i Nummerlotteriet Axel Odelberg, f. 1781, † 1805, som i sitt gifte med Sophia Grahm, f. 1779, † 1855 (omg. 1807 m. bankokommissarien Gustaf Ehrenhoff, f. 1758, † 1826), hade nedanstående son Axel. — Bergmästaren Herman Odelberg inköpte 1780 egendomen Enskede vid Stockholm, hvilken innehades af släkten till 1904, då den inköptes af Stockholms stad.

Litteratur: Sv. Släktkalender 1886; Aarep, Sv. Släktboken; Sv. Släktkalendern 1913.

Axel, f. 1805, k. sekreterare, godsägare, † 1884. G. 1831 m. Wilhelmina Amalia Friesenheim, f. 1807, † 1879.

Barn:

1. Carl Axel, f. 1832, kapten, † 1910. G. 1861. ¹⁵/₂ m. *Elisabeth Ulrica Charlotta (E l i s e) Åkerman*, f. 1841 ³⁰/₅ (S t o c k h o l m).

Barn:

- 1) *Anna Wilhelmina Elisabeth*, f. 1861 ²¹/₁₁. G. 1894 ¹⁵/₉ m. öfversten i III. arméfördelningens reserv, f. d. öfverstelöjtnanten vid Västgöta reg:te, R S O, *Bror Herman Dillner*, f. 1856 ²⁰/₁ (S t o c k h o l m).
- 2) *Dagmar Maria Elisabeth*, f. 1864 ¹⁶/₁₁. G. 1885 ¹²/₁₀ m. hofrättsrådet i Svea hofrätt, f. d. auditören vid Lifgardet till häst, sekreteraren o. ombudsmanen i Stockholms stads sparbank, K N O 2 kl., *Fredrik David August von Heijne*, f. 1848 ⁸/₆. Beb. egen villa i D j u r s h o l m.
- 3) *A x e l*, f. 1866 ²⁵/₃, kapten vid K. Flottan, chef för 2:a beväringsskompaniet i S t o c k h o l m, R S O. G. 1891 ⁷/₁₁ m. *Sigrid Lindberg*, f. 1866 ¹⁶/₁₀.

Barn:

- A x e l Axelsson*, f. 1892 ¹⁹/₉, studerande vid Karolinska Institutet.
- Sten Axel*, f. 1894 ²¹/₁₁, officersvolontär vid Svea artillerireg:te.
- 4) *Carl Axelsson*, f. 1873 ¹⁹/₉, f. d. löjtnant vid Skaraborgs reg:te. Äg. Berga-Tuna o. Hjermestad i Södermanland (B e r g a - T u n a, N y k ö p i n g). G. 1903 ²⁰/₆ m. *Louise (L i s a) Amilton*, f. 1877 ²⁸/₁₁.

Barn:

- Louise*, f. 1904 ¹²/₅.
- Karl Axel*, f. 1906 ¹⁸/₁.
- Bengt Axel*, f. 1907 ²¹/₆.
- Stig Axel*, f. 1912 ²³/₂.

2. *Maria Fredrika Jakobina (Jacquette)*, f. 1838 ¹⁰/₆. G. 1859 ²⁵/₁₁ m. generallöjtnanten Edvard Julius Breitholtz, f. 1830, † 1912 ²³/₅. Beb. eget hus i Stockholm.
3. *Oscar Wilhelm*, f. 1844 ²⁵/₅, bruksägare, disponent för aktb. Gustafsbergs fabriks intressenter, ordf. i Stockholms läns sparbank o. brandstodsbolag, i centralkommittén för hemslöjdens befrämjande inom Stockholms län och i Gustafsbergs söckens kommunalstämma, vice ordf. i Konungariket Sveriges stads-hypotekskassa o. i styrelsen för allmänna brandförsäkringsverket för byggnader å landet, KNO 1 kl., KWO 1 kl., LLA, Sth läns hush. sällsk:s GM (Färsta, Gustafsberg). G. 1869 ²²/₇ m. *Hilma Emilia Godenius*, f. 1848 ²/₁₂.

Barn:

- 1) *Maria Wilhelmina*, f. 1870 ²⁸/₁₂. G. 1893 ⁸/₄ m. generaldirektören Karl Henrik Hjalmar Bennich, f. 1865, † 1909 (Färsta udde, Gustafsberg).
- 2) *Axel Samuel Wilhelm*, f. 1873 ¹⁶/₄, civilingenjör, anställd hos aktb. Gustafsbergs fabriks intressenter, RRS:t AnO 3 kl. (Gustafsberg). G. 1899 ²⁰/₇ m. *Maud Jane Beavis* från England, f. 1873 ⁴/₆.

Barn:

- Erik Wilhelm Beavis*, f. 1900 ¹/₆.
Charles Torsten Beavis, f. 1902 ¹⁸/₉.
Mary Hilma Doris, f. 1905 ²⁶/₅.
- 3) *Victor James Vilhelm*, f. 1875 ¹⁹/₁₁, kapten i Södermanlands reg:tes reserv, agronom, anställd hos aktb. Gustafsbergs fabriks intressenter, landstingsman i Stockholms län, Skytte GM (Färstavik, Gustafsberg). G. 1:o 1903 ²¹/₁₀ m. *Märta Charlotta Sjöcrona*, f. 1877, † 1908; 2:o 1913 ²¹/₁ m. *Anna Maria Sofia Lybeck*, f. 1876 ¹/₁₀.

Döttrar, i 1:a giftet:

- Marianne Sophie (Anne)*, f. 1906 ¹²/₁.
Märta Charlotte, f. 1908 ¹⁹/₃.
- 4) *Axeline Amalia Charlotte*, f. 1879 ²³/₂ (Färsta, Gustafsberg).
- 5) *Dagmar Emilia*, f. 1881 ²⁰/₈. G. 1902 ²⁵/₁₀ m. ceremonimästaren vid K. Maj:ts hof, tjänstg. kammarherren hos H. M. Drottningen, expeditionschefen i riksmarskalksämberet, sekreteraren hos

- öfverstyrelsen för konung Oscar II:s jubileumsfond, arkivarien vid K. M:s O, O H S Gbmt, R N O, R W O, G V:s Olymp M, Skytte G M, Idr G M, K Bad Z Löw O 1 kl., K Old Hus- o. Förtj O 1 kl., R R S:t St O 2 kl. m. kr., K Ö Fr J O m. kr., Kin Dr O 2 kl. 2 gr., Turk Medj O 2 kl., K D D O 1 gr., K It S:t M o. L O, K Stb V O 2 kl., R Pr Kr O 2 kl., Off Fr H L, friherre *Reinhold Hugo Josef Rudbeck*, f. 1871 ⁴/₆ (Edsberg, Tureberg).
- 6) *Elsa Ingeborg*, f. 1886 ⁷/₆. G. 1912 ⁵/₆ m. godsägaren, löjtnanten i Lifreg:tets dragoners reserv, Skytte G M, *Nils Hildebrand von Horn*, f. 1880 ³/₁. Äg. o. beb. Stora Eflinge på Värmdön (Värmdö).
4. *Albrecht Theodor*, f. 1847 ²¹/₁₂, f. v. statsråd o. chef för jordbruksdepartementet, f. d. landshöfding i Gefleborgs län, ordf. i skogsvårdsstyrelsen i Stockholms län, ordf. i länets hushållningssällskap, ledamot af riksdagens första kammare, K m s t k N O, K W O 1 kl., Stk D D O, Stk N S:t O O, R Ö J Kr O 1 kl., R Ö Fr J O, H L L A, Sth:s läns Hush. sällsk:s G M. Arr. o. beb. Enskede gård (Stockholm). G. 1879 ²²/₇ m. *Ida Barbara Croneborg*, f. 1858 ¹¹/₆.

Barn:

- 1) *Herman Theodor*, f. 1880 ¹²/₈, agronom. Arr. o. beb. Edeby gård på Lofön (Drottningholm). G. 1907 ¹⁸/₁₀ m. *Ingeborg Fredriksdotter (af) Ekström*, f. 1885 ¹⁶/₅.

Dotter:

Barbro Hermansdotter, f. 1909 ²¹/₈.

- 2) *Axel Wilhelm*, f. 1883 ⁹/₁, löjtnant vid Lifreg:tets husarer (Sköfde). G. 1910 ¹²/₁₀ m. *Hedvig Malin Charlotta Mannerfelt*, f. 1892 ¹⁰/₃.

Dotter:

Hedvig Anna Elisabeth (Anna-Lisa), f. 1912 ²⁸/₉.

- 3) *Ida Maria Wilhelmina*, f. 1887 ¹⁵/₁. G. 1910 ²¹/₆ m. kaptenen vid Svea artillerireg:te, Off Fr Instr publ, friherre *Knut Sperling Stensson Leijonhufvud*, f. 1882 ⁹/₁₂ (Stockholm).
- 4) *Erik Albrecht*, f. 1889 ¹³/₃, jur. kand., underlöjtnant i Svea lifgardes reserv (Stockholm). G. 1913 ¹⁴/₁₀ m. *Greta Werner*, f. 1891 ⁷/₃.
- 5) *Carin Amalia Barbara*, f. 1896 ²⁹/₁.

5. *Axelina Amalia Sophia*, f. 1849 ³/₁₀. G. 1869 ²⁵/₁₁ m. häradshöfdingen Ernst August Edelstam, f. 1837, † 1900 (Älfsjö).

Odelberg (från Västmanland) 1913.

Oldenburg.

Släkten uppgifves härstamma från Frankfurt am Main och inkom omkr. 1740 till Sverige med Frans Ernst Oldenburg, f. omkr. 1710, † 1762, gulddragare i Stockholm, brukspatron, g. 1746 m. Brita Malm, i hennes 1:a gifte, f. 1719. Fyra af hans till mogen ålder komna söner bildade särskilda släktgrenar, af hvilka de två äldsta troligtvis äro utdöda (åtminstone icke kända sedan början af 1800-talet), den tredje som ändrat namnet till Oldenburg, fortlevver möjligen i Amerika och den fjärde är nedanstående och härstammar från den yngste sonen Johan Fredrik, f. 1756, † 1826, öfverstelöjtnant och postmästare i Lidköping. Från hans två söner Henrik Julius och Johan Abraham (se nedan) i hans 1780 ingångna första gifte med Juliana Christina Dahlgren, f. 1756, † 1788, härstamma alla nu kända levande medlemmar med namnet Oldenburg. Af Henrik Julius' tretton barn upptagas här nedan endast de två yngsta sönerna och deras efterkommande, de öfriga äro numera aflidna och deras afkomlingar bosatta i främmande land, hufvudsakligen Ryssland och Finland.

Litteratur: Sv. Ättartal 1898; Sv. Släktkalendern 1913.

Äldre grenen:

Henrik Julius, f. 1780, grosshandlare i Stockholm, † 1861. G. 1813 m. Anna Ulrika Engel, f. 1791, † 1867.

Söner:

1. *Johan Axel*, f. 1832 ²⁹/₈, e. o. hofrättsnotarie, f. d. tjänsteman hos försäkringsaktb. Skandia, R W O (Stockholm). G. 1861 ⁶/₇ m. Hedvig Christina Fredrika Zethraeus, f. 1840, † 1909.

Barn:

- 1) Ernst, f. 1863, banktjänsteman, † 1894. G. 1890 ²⁹/₆ m. *Emelie J:son Maury*, f. 1859 ¹⁷/₇ (Uppsala).

Barn:

Axel, f. 1892 ⁸/₂.

Elsa Columbia, f. 1893 ²⁵/₇.

- 2) *Uno*, f. 1865 ¹²/₇, vice häradshöfding, notarius publicus i Stockholm, auditor i K. Flottan, ordf. i styrelserna för aktb. Lidingö Villastad o. aktb. Böhlmarks lampfabrik, R W O. Beb. egen villa i Lidingö Villastad. G. 1893 ¹/₁₂ m. *Gunnilla Maria Wessberg*, f. 1872 ³⁰/₁.

Barn:

- Ingrid Gunilla*, f. 1894 ⁵/₁₁.
Sture, f. 1897 ²⁷/₃.
Curt, f. 1898 ²¹/₁₂.
Dagmar Gunilla, f. 1903 ¹⁶/₁.
Uno, f. 1910 ⁸/₁.
Lennart, f. 1912 ¹³/₈.
 3) *Erik*, f. 1867 ²³/₂, verkst. direktör i aktb. Centraltryckeriet i Stockholm, R W O. G. 1892 ²⁵/₅ m. *Elin Maria Ullsax*, f. 1872 ¹⁶/₂.

Barn:

- Gösta*, f. 1893 ²/₅.
Bertil, f. 1895 ¹⁰/₁₁.
Carin, f. 1901 ¹⁶/₇.
 4) *Hjalmar*, f. 1870 ²⁹/₇, redaktör för Saltsjöbadens tidning, ombud för Städernas allmänna brandstodsbolag, drifver agenturrörelse i Stockholm o. Neglinge (Saltsjöbaden). G. 1895 ¹⁶/₁ m. *Ingeborg Levy*, f. 1873 ¹/₅.

Döttrar:

- Edith*, f. 1896 ⁹/₂.
Margaretha (Greta), f. 1900 ⁹/₁.
Sigröd, f. 1904 ¹⁰/₇.
Astrid, f. 1906 ²⁰/₇.
 5) *Arvid*, f. 1872 ²⁵/₁₀, tjänsteman (Hälsingfors). G. 1905 ²⁷/₉ m. (Anna Grünberg).

Son:

- Gunnar*, f. 1900 ¹⁵/₈.
 6) *John*, f. 1875 ¹⁹/₆, boktryckare, anställd hos aktb. P. A. Norstedt & Söner i Stockholm (Stockholm). G. 1901 ⁹/₃ m. *Karin Maria Olivia Blomquist*, f. 1877 ¹¹/₈.

Barn:

- Maggie*, f. 1902 ¹²/₇.
Harry, f. 1905 ⁷/₁₀.
Elly Karin, f. 1913 ²/₆.

- 7) *Ellen*, f. 1877 $\frac{7}{5}$. G. 1905 $\frac{24}{4}$ m. grefve *Axel Ridderstolpe*, f. 1869 $\frac{22}{12}$. Inneh. fideikommiss-egendomarne *Fiholm* o. *Giresta*, båda i Västmanland (*Fiholm*, *Strömsholm*).
- 8) *Bengt*, f. 1882 $\frac{6}{6}$, boktryckare (*Hälsingfors*). G. 1909 $\frac{28}{10}$ m. *Gerda Katarina Dorotea Larsson*.
2. *Otto Wilhelm Theodor*, f. 1834, kapten, † 1891. G. 1863 m. *Ebba Elisabeth Ingeborg Petronella Drakenhjel*m, f. 1835, † 1900.

Barn:

Ottilia Elisabeth (Ottil), f. 1864 $\frac{23}{12}$, anställd på kontrollkontoret vid Trafikaktb. Grängesberg—Oxelösund järnvägar (*Eskilstuna*).

Carl Gustaf, f. 1866 $\frac{19}{1}$, affärsman (*Stockholm*).

Ebba Henrietta, f. 1867 $\frac{26}{10}$. G. 1905 $\frac{26}{10}$ m. komministern i S:t Olai församling i *Norrköping*, *Peter Davidson*, i hans 2:a gifte, f. 1848 $\frac{11}{12}$.

Charlotta Sofia Elisabeth, f. 1873 $\frac{11}{2}$. G. 1912 $\frac{6}{4}$ m. byråchefen i generalpoststyrelsen, *RNO*, *RWO*, *Jacques Johan Gustaf Pramberg*, f. 1863 $\frac{10}{7}$ (*Stockholm*).

Otto Thure Theodor, f. 1876 $\frac{26}{6}$. *Vistas utomlands*.

Yngre grenen:

Johan Abraham, f. 1784, major, postmästare i *Lidköping*, † 1865. G. 1811 m. *Maria Christina Hjerstedt*, f. 1788, † 1866.

Barn:

1. *Fredrik Wilhelm*, f. 1822, postmästare, † 1912 $\frac{14}{12}$. G. 1866 m. *Gustafva Ronge*, f. 1843, † 1892.

Barn:

- 1) *Gustaf Wilhelm*, f. 1867 $\frac{21}{3}$, kontrollör i postverket (*Hälsingborg*).
- 2) *Abraham Fabian Henrik*, f. 1874 $\frac{20}{1}$, fil. lic., läroverksadjunkt (*Nyköping*). G. 1903 $\frac{5}{10}$ m. *Märtha Erika Ericsson*, f. 1878 $\frac{1}{2}$.

Barn:

- Gu*drun Märta Vilhelmina, f. 1907 $\frac{8}{5}$.
Ingmar Henrik Wilhelm, f. 1910 $\frac{20}{5}$.
Holger Erik Fredrik, f. 1913 $\frac{11}{6}$.
- 3) *Ingeborg Aslög Abrahamina*, f. 1876 $\frac{30}{7}$, folkskollärarinna (*Nyköping*).

- 4) *Sigrid Gustafva Wilhelmina*, f. 1877 ²⁰/₈.
 5) *Elin Vega Fredrika*, f. 1880 ¹⁸/₇, elementarlärarinna (Jönköping).
 2. *Josephine Magdalena Regina*, f. 1824 ³⁰/₅. G. 1853 ²⁶/₁₂ m. landtbrukaren Leonard Adolf Uggla, f. 1822, † 1909 (Lidköping).
 3. *Henriette Wilhelmina Carolina*, f. 1826 ²/₁₀ (Nyköping).
 4. Johan Frans Henrik, f. 1830, kontorschef, numismatiker, † 1896. G. 1860 m. *Gustafva Charlotta Åberg*, f. 1840 ⁸/₅ (Stockholm).

Barn:

- 1) *Wilhelm*, f. 1862 ²⁵/₈, arkivarie i riksbanken. Äg. o. beb. villan Oldhem (Saltsjöbaden). G. 1884 m. *Gerda Emilia Ludviga Pettersson*, f. 1866 ⁹/₂.

Barn:

- Anna Greta*, f. 1885 ²⁰/₈, anställd hos aktb. P. A. Norstedt & Söner i Stockholm (Oldhem, Saltsjöbaden).
Carin Eivor, f. 1887 ⁹/₅. G. 1909 ¹⁴/₅ m. läkaren vid Löwenströmska lasarettet, med. lic. *Per Birger Dahlén*, f. 1880 ²⁸/₈ (Väsby).
Per Anders, f. 1889 ⁴/₁, landtmäteriausskultant (Oldhem, Saltsjöbaden).
 2) *Edith*, f. 1866 ¹³/₉. G. 1901 ²³/₈ m. jägmästaren i Norra Lycksele revir, landstormsområdesbefälhafvaren *Frithiof Fingal von Sydow*, f. 1870 ²¹/₁. Äg. Arträsk i Västerbotten (Lycksele).
 3) *Oswar Selim*, f. 1870 ⁶/₈, bokhållare. Äg. o. beb. villan Solhem (Saltsjö-Storängen). G. 1900 ¹⁸/₁₂ m. *Amalia Dorothea (Doris) Költzow*, f. 1875 ³/₂.

Söner:

- Oswar Thorolf*, f. 1901 ²⁰/₁₀.
Finn Ragnar, f. 1905 ²⁷/₂.
Ivar Henrik, f. 1905 ²⁷/₂.
 4) *Yngve*, f. 1872 ⁴/₅, landtbrukare (Stockholm).
 5) *Blenda*, f. 1873 ²¹/₁₂. G. 1909 ²¹/₇ m. handlanden *Theodor Johansson*, f. 1873 ⁶/₇ (Linköping).
 6) *Yanina*, f. 1875 ²⁵/₆. G. m. tjänstemannen hos trafikaktb. Grängesberg—Oxelösund *Axel Anderson*, f. 1877 ¹⁷/₃. Äg. o. beb. Villa Lillgården (Neglinge, Saltsjöbaden).

- 7) *Thor Sigurd*, f. 1877 ¹⁴/₈, kamrerare i Aug. Heilborns elektricitetsbyrå (Stockholm). G. 1904 m. *Signe Ohman*, f. 1883 ¹⁶/₆.

Döttrar:

Magda, f. 1904.

Tora, f. 1907.

- 8) *Carl*, f. 1879, fabrikör (Stockholm). G. 1908 m. *Gerda Augusta Anderson*, f. 1885 ¹⁷/₁₀.

Barn:

Björn Helmer, f. 1909 ¹²/₄.

Hjördis Dagmar, f. 1913 ⁸/₆.

- 9) *Edwin Tredecimus*, f. 1881 ⁸/₁₂, forstmästare (Ursjötorp, Surahammar). G. 1908 m. *Hanna Mathilda Janson*, f. 1882 ¹⁰/₃.

Barn:

Olle Ingvär, f. 1909 ²⁴/₅.

Gunvor Margareta, f. 1912 ¹/₁.

Carin, f. 1913 ²/₈.

- 10) *Elimar Quatuordecimus*, f. 1883 ²⁰/₉, e. jägmästare (Särna).

Olrog.

Namnet Olrog har utan tvifvel samma härledning som det gammaltyska Aldenrogge, Olderoghe, Altrogge, Altrock, med flera liknande, hvilka ofta förekommit i Wästfalen och Mecklenburg. Det omtalas första gången som familjenamn i Dortmund 1277, då borgaren Johann Aldenrogges äruka Elisabet nämnes i en urkund därstädes, samt sedermera med olika stafsätt i Wästfalen under de följande århundradena. I Mecklenburgska urkunder förekommer namnet redan 1349 samt sedermera i början af 1600-talet, då stafvat Olrog, i furstendömet Ratzeburg därstädes. Från Mecklenburg härstammar den ännu lefvande 1746 riksadliga ätten von Altrock, en nyare form af det urgamla namnet Aldenrogge.

Nedanstående släkt hvars härkomst från den tyska ännu icke kunnat ledas i bevis, uppträder först i Danmark. Den för sedan gammalt i vapnet en i sitt bo stående pelikan, som öppnar sitt bröst och med blodet matar sina ungar. Att märka är att denna vapenbild förekommer såsom hjälmaprydnad på adliga ätten von Altrocks vapen.

Släktens äldste kände stamfader var bryggaren i Köpenhamn Claus Olrog, † omkr. 1680. Hans son Peder Clausen Olrog, f. 1666, † 1730, likaledes bryggare i Köpenhamn, hade i sitt första gifte med Aune Seyersdatter Hald, † 1709,

sonen Claus, f. 1700, † 1776, statsråd, g. m. Agnethe Ackerman, f. 1719, † 1790. Deras son Peter, f. 1752, † 1833, generalskibsmaaler, öfverflyttade till Norge och hade i sitt andra gifte med Margarethe Glückstad, nedanstående son Claus Christian. — Släkten är i Danmark utdöd.

Litteratur: J. C. L. Lengnick, Stamtavle over familierne Hald og Olrog. Kbh. 1839 o. Om familien Olrogs adkomst til Beneficier i Kjöbenhavn, Kbh. 1850.

Claus Christian, f. 1807, tullinspektör i Christiansand (Norge), † 1885. G. 1:o 1839 m. Johanne Vibecke Brünnich, f. 1800, † 1842; 2:o m. Anne Margrethe Sidenius, f. 1807, † 1889.

Barn, i 1:a gifftet:

1. *Thorvald*, f. 1840 ⁸/₁₁, öfverflyttade till Sverige 1871 o. svensk medborgare 1892, grosshandlare, styrelseledamot i aktb. Sundsvalls handelsbank, Svenska Trävaruexportföreningen o. Huså aktb., RNO, RW O, R Sp O Isab Cath (Stockholm). G. 1875 ²⁸/₁₁ m. *Anne Marie Schlytter*, f. 1852 ¹⁵/₁₁.

Barn:

- 1) *Claus Christian (Claes)*, f. 1876 ²²/₁₁, jägmästare, delägare i firman Thv. Olrog (Stocksund). G. 1908 ²¹/₄ m. *Sigrid Ida Erika Petrowna Tersmeden*, f. 1885 ⁵/₅.

Söner:

Percy Claesson, f. 1909 ¹³/₂.

Thorvald Claesson (Toje), f. 1910 ²⁴/₅.

Claes Christian Claesson, f. 1912 ²⁵/₁₁.

- 2) *Hans Schlytter*, f. 1878 ¹⁰/₇, grosshandlare, delägare i firman Thv. Olrog (Stockholm). G. 1909 ⁵/₁ m. *Gunhilde Hubert Midling*, f. 1879 ²⁷/₁₂.

Söner:

Hans Tage, f. 1910 ¹⁹/₂.

Oscar Christer, f. 1912 ²⁷/₇.

- 3) *Henriette Caroline Charlotte (Harriet)*, f. 1880 ²/₁₁.

- 4) *Thorvald (Toje)*, f. 1882 ⁷/₃, löjtnant vid Skånska dragonregimentet, RBaj Mil Förtj O 4 kl. (Ystad). G. 1909 ¹²/₁₀ m. *Hervor Jeanna Amalia Andrén*, f. 1888 ⁶/₅.

Dotter:

Vibecke Anne Marie, f. 1910 ¹⁴/₉.

- 5) *Anne Margrethe (Maggie)*, f. 1884 ³⁰/₄.

- 6) *Anne Marie (Mary)*, f. 1886 ¹⁶/_s. G. 1906 ⁹/₁₀ m. löjtnanten vid Första liigrenadjärregimentet *Gösta Henrik Nikolaus Reuszner*, f. 1881 ¹/₃ (Igelsta Södertälje).
2. *Johanne Vibecke (Hanne)*, f. 1842 ²³/₁₀. G. 1871 m. öfverstelöjtnanten o. chefen för norska gardet, adjutantanten hos konung Carl XV Peter Nicolai Hals, i. 1837, † 1895 (Kristiania).

Orre 1913.

Osterman.

Gammal tysk borgerlig släkt från Westphalen. Äldste kände stamfadern Matthias Osterman, bergmästare i Bochum, lefde i slutet af 1500-talet. Hans äldste son Johan, som 1637 var kyrkoherde i nämnda stad, efterlämnade tre söner Ewert, Johan Henrik och Johan Conrad. Af dessa blef Johan Conrad faderns efterträdare såsom kyrkoherde i Bochum och Johan Henrik, jur. d:r, advokat vid rikskammarrätten i Wetzlar. Den sistnämnde hade sonen Johan Conrad, f. 1647, likaledes kyrkoherde i Bochum, g. m. Ursula Margareta Wittgenstein. Deras son var den kände ryske statsmannen Johan Henric Fredrik (sedan Andrej Iwanowitj) Osterman, f. 1686, † 1747, rysk grefve och storamiral, hvars son var den i vår riksdagshistoria under frihetstiden djupt ingripande ryska sändebudet i Stockholm, sedermera rikskansleren grefve Iwan Osterman, f. 1725, † 1811, och systersonen den framstående ryska generalen grefve Alexander Iwanowitj Osterman Tolstol, f. 1770, † 1857.

Kyrkoherden Johan Ostermans äldste son Ewert, kyrkoherde i Werden an der Ruhr blef stamfader för släktens svenska gren. Ewerts son Christopher Didric (I), f. 1638, † 1718, flyttade öfver till Sverige, där han blef rådman och bergmästare i Karlskrona, g. m. Elisabeth Margareta Schlyter. Af deras tolf barn blef äldste sonen Christopher Didric (II), f. 1686, † 1755, öfverinspektör och tulldirektör i Karlskrona, i sitt 1716 ingångna gifte med Sophia Lovisa von Hanswolff, f. 1694, † 1772, funder till femton barn, däribland sönerna Christopher Didric (III), se nedan, äldre grenen och Justus Christopher, se nedan, yngre grenen. Från dessa härstamma alla nu lefvande, kända medlemmar af den svenska släktgrenen.

Litteratur: Sv. Åttartal 1890.

Äldre grenen:

Christopher Didric (III), f. 1720, öfverkommissarie, † 1795. G. 1:o m. Christina Margareta Jeansson; 2:o 1771 m. Metta Lovisa von Hauswolff, i hennes 2:a gifte, f. 1727, † 1810.

Söner, i 1:a giftet:

1. Justus Reinhold, f. 1754, major vid örlogsflottan, † 1808. G. 1784 m. Ulrica Charlotta Pettersson, f. 1761, † 1813.

Son:

Christopher Didric (IV), f. 1787, kommandör vid flottan, † 1868. G. 1821 m. Mathilda Charlotta Ameen, f. 1802, † 1876.

Barn:

- (1) John Reinhold, f. 1827, ombudsman vid Skånska hypoteksföreningen, † 1897 ¹⁹/₅. G. 1858 m. Anna Emilia Hilma Margareta Engeström, f. 1833, † 1913.

Barn:

- a) *Anna Mathilda Margaretha*, f. 1858 ²⁸/₁₁. G. 1884 ¹⁰/₁₁ m. lektorn vid Lunds högre allmänna läroverk, RNO, fil. d:r *Thure Olof Johan Rönström*, f. 1849 ²⁹/₁₁ (L u n d).
- b) *Marianne Louise Hilma*, f. 1860 ²⁶/₉ (L u n d).
- c) *Hilma Johanna*, f. 1863 ³/₂ (L u n d).
- d) *Jenny Wilhelmina Emilia*, f. 1866 ¹⁰/₄ (L u n d).
- e) Christopher Didric (V), f. 1869, violinist, † 1908 ¹/₂. G. m. *Hortense Massart*, f. 1872 ²⁹/₅ (L i è g e).

Dotter:

- Marcelle*, f. 1899 ¹³/₄.
- f) *Thyra Margaretha*, f. 1871 ⁹/₈. G. 1896 ²⁶/₈ m. stadsnotarien o. notarius publicus i Lund, vice häradshöfdingen *Oscar Peter Rudolf Heyden*, f. 1867 ⁵/₁₀.
 - (2) *Abraham August*, f. 1830 ²⁷/₉ (K a r l s - k r o n a).
 - (3) Justus Christopher, f. 1833, kommandör vid flottan, † 1908. G. 1875 ⁹/₈ m. *Fredrika Emilia Charlotta Borg*, f. 1854 ²⁸/₄ (S t o c k - h o l m).

Söner:

- a) *Otto Ivar*, f. 1876 ¹¹/₅, f. d. löjtnant vid Svea artillerireg:te, verkst. direktör i Stockholms Dagblads aktb., ordf. i styrelsen för Liljeholmens vinfabriksaktb. (Stockholm). G. 1902 ⁵/₅ m. *Editth Elisa Katarina Falkman*, f. 1879 ²⁴/₉.

Barn:

Rolf, f. 1905 ²⁷/₅.
Gunhild, f. 1908 ¹⁵/₁₁.
Astrid, f. 1910 ²⁰/₈.

- b) *John Christopher*, f. 1877 ¹⁶/₁₁, driftsingenjör o. disponentsassistent vid Yngredsfors kraftaktb. (Mölnadal). G. 1907 ²⁶/₆ m. *Margarethe Anna Clara Gertrud Faber* från Tyskland, f. 1883 ²²/₃.

Barn:

Justus Ragnar, f. 1908 ¹/₇.
Karin Helena Fredrika, f. 1909 ²/₁₀.
John Lennart, f. 1911 ¹/₁₀.

- c) *Justus Wilhelm*, f. 1880 ²/₇, kapten vid K. flottan, Of Ben Sv S (Karlskrona). G. 1909 ⁵/₁₀ m. *Siri Hedvig Mathilda Borg*, f. 1882 ²⁰/₁₂.

Barn:

Maj, f. 1910 ¹¹/₁₀.
Gösta Wilhelm Justus, f. 1912 ¹⁸/₁.

- d) *Carl Hans*, f. 1883 ²⁷/₄, köpman (Stockholm). G. 1910 ²²/₁₂ m. *Anna Gunhild Ohlsson*, f. 1883 ²/₁₁.

Dotter:

Maud Gunvor, f. 1911 ²⁴/₁₂.

- (4) *Johanna Charlotta (Hanna)*, f. 1834 ¹⁰/₁₀. G. 1862 m. löjtnanten vid flottan Wilhelm Enequist, f. 1827, † 1863 (Karlskrona).
2. *Christopher Didric*, f. 1765, löjtnant vid örlogsflottan, † 1808. G. 1801 m. *Sara Helena Wieselgren*, f. 1769, † 1843.

Son:

Jacob Reinhold, f. 1808, kustsergeant i Trälleborg. † 1871. G. 1836 m. *Petronella Lundgren*, f. 1813, † 1885.

Söner:

- (1) *Johan Anders Didric*, f. 1837 ¹⁴/₁, fabrikant (Stockholm). G. m. *Kristina Jönsson*, f. 1840, †.

Barn:

- Petronella Kristina*, f. 1871 ⁵/₅.
Johan Anton Reinhold, f. 1876 ¹¹/₆, montör.
Maria Louise, f. 1878 ¹⁹/₆, juvelerare
 (Stockholm).
Hans Konrad Christoffer, f. 1885 ¹²/₁₁, elek-
 triker (Stockholm).
- (2) *Hans Christoffer*, f. 1839 ²⁰/₇, f. d. kust-
 sergeant (Simrishamn). G. 1869 ⁷/₁₁ m.
Maria Cecilia Åberg, f. 1845 ¹⁵/₁₀.

Barn:

- a) *John Oskar*, f. 1871 ²³/₅, redaktör o. utgif-
 vare af Cimbrishamnsbladet o. Tomelilla
 Tidning, verkst. direktör i Cimbrishamns
 strandbad, ordf. i styrelsen för Cimbris-
 hamns folkbibliotek o. läslokaler (Simris-
 hamn). G. 1903 ¹⁵/₁₁ m. *Agnes Linnea*
Åberg, f. 1879 ¹⁶/₁₂.

Döttrar:

- Eva Inga Maria*, f. 1905 ¹⁹/₄.
Margit Anna Amalia, f. 1908 ¹/₁₀.
Barbro Emmy Mathilda, f. 1911 ¹⁶/₉.
- b) *Alma Paulina Christina*, f. 1874 ¹⁷/₁₁. G.
 1899 ¹⁴/₃ m. sjökaptenen *Gustaf Adolf Jöns-
 son*, f. 1872 ⁶/₁₁. Bosatt i Nordamerika.
- c) *Orvar Christian*, f. 1877 ⁸/₁, förste
 stationsskrivare (Ystad).
- d) *Hulda Maria*, f. 1878 ⁹/₁₂. G. 1912 ²³/₃
 m. handlanden *Fraus August Axén*, f.
 1872 ¹⁵/₁₂ (Malmö).
- e) *Mিনny Dorothea*, f. 1882 ³⁰/₉, lärarinna
 (Åhus).
- f) *Karin Elisabeth*, f. 1885 ⁵/₂, telefonist
 (Simrishamn).
- g) *Bertha Amalia*, f. 1887 ²⁰/₃.
- h) *Anna Elvira*, f. 1889 ²⁴/₇. G. 1911 ³¹/₁₂ m.
 docenten i slaviska språk vid Lunds univer-
 sitet, författaren, fil. d:r *Per Sigurd*
Agrell, f. 1881 ¹⁶/₁ (Lund).

Yngre grenen:

Justus Christopher, f. 1721, superkargör, †. G. m.
 Margareta Nestius.

Söner:

1. Christopher Didric, godsägare. G. m. Anna Brigitta Röding.

Söner:

- 1) Fredrik Wilhelm, f. 1791, stallmästare, † 1864. G. m. Anna Carolina Hvitfeldt, f. 1804, † 1848.

Son:

- Adolf Diedrich, f. 1826, handlande, † 1897. G. 1850 m. Gustafva Wilhelmina Carlson, f. 1829, † 1903.

Barn:

- a) Axel Urban, f. 1851, lagerchef, † 1905 ³/₉. G. 1879 ¹¹/₁₀ m. Jenny Alida Charlotta Lovisa Chronander, f. 1851 ²⁶/₈ (Göteborg).

Döttrar:

Emilia Ebb a Virginia, f. 1882 ²²/₉.

Elin Signe Maria, f. 1884 ¹⁵/₁.

Ruth Hildur Wilhelmina, f. 1885 ²⁹/₁₀.

Elsa Sofia Elisabet, f. 1890 ¹⁸/₁.

- b) Carolina Elvira Maria (Carin), f. 1853 ⁹/₃. G. 1873 ²³/₆ m. f. d. trafikdirektören vid statens järnvägar, RNO, RWO, RDDO, Adolf Taube, f. 1845 ²³/₆ (Hälsingborg).

- c) Johan Fredrik Christoffer (Johannes), f. 1857 ²⁹/₁, stationsinspektör vid statens järnvägar. Beb. egen villa i Malen (Båstad). G. 1886 ¹²/₈ m. Ebb a Charlotta Augusta Rathsmän, f. 1863 ²³/₁₀.

Barn:

Ruth Augusta Ulrika, f. 1888 ⁶/₁₁. G. 1910 ²⁷/₁₂ m. grosshandlaren Knut Gottfrid

Hagerström, f. 1882 ²/₄ (Stockholm).

Axel Josua Johannes, f. 1895 ²⁶/₈.

Karin Naemi, f. 1897 ³⁰/₁₀.

Harald Otto Nathanael, f. 1900 ⁷/₉.

Anna Sulamith, f. 1902 ²¹/₈.

Thorsten Fredrik Jesaias, f. 1907 ¹³/₈.

- 2) Johan Christopher, f. 1792, godsägare, † 1875. G. m. Maria Catharina Gyzander, f. 1807, † 1887.

Söner:

- (1) Justus Herman, f. 1837, landtbrukare, † 1902 ¹/₈. G. 1872 m. Anna Sophia (Ann-Sofie) Ågren, f. 1853 ⁹/₂.

Barn:

Signe Maria, f. 1874 ¹²/₈. G. 1895 ²⁹/₁₂ m.
kommissionslandtmätaren *Sten Ambjörn Ström*, f. 1868 ²⁰/₃ (Karlstad).

Sofia Linéa, f. 1876 ²⁸/₄. G. 1898 ²⁸/₇ m.
grosshandlaren *Georg Wilhelm Kaiser*
ifrån Kristiania, f. 1865 ¹¹/₃ (Karlstad).

Uno Justus, f. 1878 ¹/₅, mäklare (Stockholm).

Ruth, f. 1890 ¹⁹/₁.

- (2) Johan Fredrik, f. 1838, disponent för trävaruaktb. J. F. Osterman, † 1910 ¹¹/₃. G. 1862 ¹⁴/₉ m. *Ida Wilhelmina Ljungstedt*, f. 1827 ²¹/₁₀ (Skattkärr).

Sön:

Johan Fredrik Wilhelm, f. 1866 ⁵/₁₁, ingenjör, disponent för Trävaruaktb. J. F. Osterman i Skattkärr. G. 1898 ⁷/₉ m. *Lovisa Johanna (Lisa) Boman*, f. 1871 ²⁰/₁₂.

Söner:

Knut Justus Fredrik, f. 1899 ³/₆.

Åke Wilhelm, f. 1901 ³⁰/₄.

Thord Gustaf, f. 1903 ¹⁹/₇.

Stig Johan, f. 1905 ²⁷/₂.

Sven Wilhelm, f. 1909 ¹⁸/₇.

- (3) Frans Gustaf, f. 1840, sjökapten, handlande i Stömne, † 1910 ²⁸/₁₁. G. 1873 m. *Anna Norström*, f. 1849, † 1908.

Barn:

Maria Katarina, f. 1874 ⁵/₃ (Stömne).

Frans Oskar, f. 1875 ²⁵/₉, elektriker, öfvermontör vid Slättröds kraftaktb. (Limhamn). G. 1911 ²²/₁₂ m. *Anna Natalia Hansson*, f. 1878 ¹⁸/₂.

Anna Elida (Elin), f. 1877 ¹⁵/₃, handlande i Stömne tillsammans med brodern under firma F. G. Ostermans Eftertr.

Bror Gustaf, f. 1879 ¹/₂, handlande (Stömne).

- (4) Edward Constantin, f. 1843, kyrkoherde, † 1909 ²²/₈. G. 2:o 1891 ¹¹/₇ m. *Kerstin Edström*, f. 1868 ²⁷/₅ (Göteborg).

Barn, i 2:a giftet:

Gunborg, f. 1892 ²/₅.

Birgit, f. 1895 ²⁶/₂.

Einar, f. 1902 ²⁰/₆.

- 2) Johan Christopher, f. 1750, prost o. kyrkoherde i Romeled, † 1839. G. 1:o m. Catharina Gädde, † 1816; 2:o m. Sara Charlotta Utberg, †.

Söner, i 1:a giftet:

- 1) Johan Didrik, f. 1801, kapten vid Västgöta reg:te, † 1878. G. m. Petronella Maria Öhman, f. 1800, † 1867.

Son:

- Tell Justus Jacob Christoffer, f. 1839, major, † 1895. G. 1870 m. Hedvig Maria Glas, f. 1846, † 1905.

Söner:

- a) *Tell Johan Lars*, f. 1871 ⁸/₈, verkst. direktör för Sydsvenska kreditaktb:ts afdelningskontor i Karlstad, ledamot af stadsfullmäktige därst. Beb. egen gård i nämnda stad. G. 1901 ⁵/₁₀ m. *Ebba Maria Brändström*, f. 1875 ²/₁₂.

Barn:

Ingrid Maria, f. 1903 ³¹/₁.

Gunn Kerstin, f. 1904 ¹⁷/₁₂.

Siv Gunborg, f. 1906 ²⁵/₁.

Gerd Ebba, f. 1907 ¹⁰/₆.

Tell Justus, f. 1912 ²²/₃.

- b) *Oscar Fredrik*, f. 1874 ⁵/₉, kapten vid Norrlands artillerireg:te. R W O, L Kr V A (Östersund). G. 1905 ²⁸/₂ m. *Eva Clara Margareta Skytte af Sätra*, f. 1882 ²³/₆.

Barn:

Stig Justus, f. 1905 ⁶/₁₂.

Eva Märta Marianne, f. 1910 ¹⁷/₅.

Carl-Göran, f. 1913 ¹²/₆.

i 2:a giftet:

- 2) Carl Oscar, f. 1822, kommissionslandtmätare, † 1901. G. 1861 m. Christina Larsson, f. 1834, † 1905.

Barn:

- (1) Gustaf Emil, f. 1862, styrman, † 1893. G. 1888 ³⁰/₁₂ m. *Helmina (Mina) Hansson*, f. 1862 ⁵/₇ (Borås).

Söner:

- Gustaf Georg*, f. 1889 ²⁶/₁₁.
Carl Justus Christoffer, f. 1891 ²⁶/₂,
 handelsbiträde (Borås).
 (2) *Ida Charlotta (Lotten)*, f. 1864 ⁷/₇, lärarinna
 (Fors, Skrehall).
 (3) *Maria Helène*, f. 1866 ¹⁶/₃ (Borås).
 (4) *Gerda Josefina*, f. 1870 ¹⁹/₃. G. 1897 ²⁴/₆ m.
 köpmannen *August Bergsten*, f. 1867
 (Göteborg).
 (5) *Oscar Wilhelm*, f. 1875 ¹²/₉ (Göteborg).
 G. 1897 ⁷/₇ m. *Selma Olsson*, f. 1865 ²/₉.

Barn:

- Emma Josefina*, f. 1898 ¹⁸/₇.
Gustaf Oscar, f. 1900.
Ewert Wilhelm, f. 1903.
Holger Elof, f. 1905.
Elwin Selma, f. 1908.
 (6) *Emma Christina*, f. 1879 ⁶/₆. G. 1902 ¹/₂ m.
 typografen *Carl Eriksson*, † 1905 (Borås).

Palander.

Släkten, hvars egentliga ursprung är okänt, härstammar från huspredikanten hos fru *Sigrd Thott* på Liuksiala i Kangasala socken i Finland *Axelius Theodorici*, som 1630 blef kyrkoherde i Keurn och 1646 drunknade i ett träsk jämte tvenne andra präster. Hans sonsöner antogo namnet *Palander*, måhända af den by *Suolahti*, där släkten ägde en gård (suo = lat. palus, kärr). Af dessa var *Axel*, † 1727, kapellan i Kuorevesi, fader till kapellanen i Dragsfjärd *Abraham Palander*, f. 1695, † 1753, från hvilken en finsk samt den svenska släktgrenen påstås härstamma. *Abraham Palander* var g. m. *Beata Utter*, och det antages att han var fader till *Jonas Wilhelm Palander*, f. 1727, † 1786 (g. m. *Johanna Magdalena Doth*), hvilken såsom mönsterskrifvare 1754 öfverflyttade till Sverige och bosatte sig i Köping, men sedan återflyttade jämte familjen till Finland, där han dog såsom fältkamrerare. Hans yngre son, nedanstående *Lars Adolf*, kvarstannade dock i Sverige och blef stamfader för den svenska grenen. Från hans äldre son minjoren *Jonas Fredrik*, † 1825 — äfvensom från en broder till ofvannästående *Axel Palander*, kapellanen i Virdois *Johannes Palander*, † 1708 — härstamma i Finland ännu levande grenar af släkten. En medlem af den svenska grenen, *Vegas* berömda förare under Nordostpassagen, *Louis Palander*, har blifvit adlad *Palander af Vega* (se nedan).

Litteratur: Palander, E. V., Släkten Palander, Tavastehus 1895; Sv. Släktkalender 1888; T. Carpelan, Finsk biografisk handbok; Sv. Släktkalendern 1912, 13.

Lars Adolf, f. 1758, fältläkare, m. m., † 1840. G. 2:o 1795 m. Christina Fredrika Faxe, f. 1768, † 1832.

Söner:

1. Arvid Adolf, f. 1798, landshöfding, † 1848. G. 1826 m. Maria Carolina Thyseius, f. 1799, † 1864.

Son:

Carl Folke Adolf, f. 1835, kapten vid flottan, † 1876. G. 1862 m. friherrinnan Agatha Helena Wrede af Elimä, f. 1841, † 1909.

Barn:

(1) *Karolina Hedvig Agathe Elisabeth*, f. 1869^{31/8}. G. 1894^{28/8} m. banktjänstemannen *Nils Christer Gabriel Richert*, f. 1866^{1/7} (Stockholm).

(2) Arvid Herbert, f. 1873, agronom, † 1913^{20/1}. G. 1910^{7/2} m. *Malvina Eriksson*, f. 1871^{23/1} (Skämmingsfors, Brandstorp).

Dotter:

Margit, f. 1911^{21/5}.

(3) Folke Wilhelm, f. 1875, civilingenjör, † 1913^{24/2}. G. 1901^{10/10} m. *Elin Mathilda Viktoria Sandberg*, f. 1875^{16/4}. Äg. o. beb. Dalby i Blekinge (Nättra byhamn).

Barn:

Tord Folkesson, f. 1902^{6/10}.

Gunvor Agathe, f. 1904^{15/10}.

Kjell Folkesson, f. 1910^{18/10}.

2. Carl Wilhelm, f. 1800, grosshandlare, vice konsul, † 1865. G. 1829 m. Julia Jacobson, f. 1810, † 1868.

Söner:

1) Erik Adolf, f. 1833, grosshandlare, vice konsul, † 1912^{18/10}. G. 1861^{2/11} m. *Christine-Marie Albrecht*, f. 1838^{2/9}. Äg. o. beb. Rosenholms gård i Blekinge (Rosenholm).

2) *Axel Wilhelm*, f. 1853^{15/11}, öfverstelöjtnant i armén, major i Bohusläns reg:tes reserv, befälhafvare för Uddevalla rullföringsområde nr 30, RS O. Beb. eget hus i Uddevalla. G. 1878^{28/11} m. *Karin Henrika Maria Hasselqvist*, f. 1858^{8/2}.

Döttrar:

Edith, f. 1881 ²⁵/₆. G. 1904 ²⁶/₁₁ m. löjtnanten vid Norrlands dragonreg:te *Helge Knut Ljungquist*, f. 1878 ⁵/₆ (Umeå).

Britta, f. 1894 ²⁵/₃.

3. *Axel Fredrik*, f. 1802, kommandörkapten, † 1857. G. 1841 m. *Emilie Jaquette Constance Du Rees*, f. 1814, † 1866.

Son:

Adolf Arnold Louis, f. 1842 ²/₁₀, amiral i K. Flotans reserv, adlad 1880 *Palander af Vega*. Se Sveriges adelskalender.

Palm

(från Arkelstorp).

Nedanstående släkt Palm, hvilken hittills, till skillnad från andra skånska släkter med detta namn blifvit kallad Palm från Fulltofta, skall enligt traditionen härstamma från flyende franska hugenotter. Äldste med visshet kände stamfadern var löjtnanten vid Södra Skånska dragonreg:tel *Carl Palm*, f. i Malmö 1692, bosatt på Arkelstorp i Oppmanna socken (Skåne), som i sitt gifte med *Catharina Kock* blef fader till *Olof Palm*, f. 1728, † 1800, kyrkoherde i Östra Sallerup (Skåne), g. 1768 m. *Christina Charlotte Wolffelt*, f. 1735, † 1806. Dennes son *Carl Henric*, f. 1773, † 1825, öfverjägmästare, krigsråd, blef i sitt 1805 ingångna gifte med *Charlotta Wilhelmina Cronacker*, f. 1789, † 1824, fader till nedanstående *Eric Olof Palm*.

Litteratur: Sv. Släktkalender 1893.

Eric Olof, f. 1809, brukspatron, † 1896. G. 1843 m. *Laura Maria Hård af Segerstad*, f. 1819, † 1872.

Barn:

1. *Carl Ludvig*, f. 1844, major, fängelsedirektör, † 1902 ¹⁰/₁₂. G. 1872 ⁴/₇ m. *Doris Laura Franke*, f. 1850 ¹⁰/₆ (Uppsala).

Barn:

- 1) *Karin Laura*, f. 1873 ¹⁸/₆. G. 1904 ²¹/₆ m. järnvägsläkaren med. lic. *Erik Björnwall*, f. 1874 ³/₉ (Kiruna).
- 2) *Ingrid Maria Ernestine*, f. 1875 ¹⁵/₃, folkskollärarinna (Täby).

- 3) *Carl Erik Gunnar*, f. 1876 ²⁹/₁₂, järnhandlare i Strängnäs, stadsfullmäktig därst. G. 1911 ⁷/₅ m. *Eleonora Elisabeth (Ellen) Bjurberg*, f. 1891 ¹/₅.

Barn:

Carl Edvard Arne, f. 1912 ⁸/₃.

Inga Eleonora, f. 1913 ³/₄.

- 4) *Carl Ernst Folke*, f. 1878 ²⁹/₈, stationsskrivare vid statens järnvägar (Örebro).
- 5) *Carl Torsten Ivar*, f. 1885 ⁹/₉, artist (Stockholm).
- 6) *Alfild Doris Elisif*, f. 1887 ¹⁰/₈ (Uppsala).
- 7) *Ebba Hildegard Henriette*, f. 1889 ²/₅. G. 1913 ¹⁰/₆ m. aktuarien i Statistiska centralbyrån, fil. kand. *Kurt Jonas Henrik Wittrock*, f. 1880 ¹²/₅ (Stockholm).
- 8) *Carl Arne Göran*, f. 1891 ⁵/₅, fil. stud. (Uppsala).
- 9) *Carl Tage Reinhard*, f. 1892 ¹²/₉, fil. o. med. stud. (Uppsala).
2. *Eric-Wilhelm*, f. 1847, fabrikkör, † 1902 ²⁸/₁. G. 1874 ¹²/₄ m. *Carolina Theresia (Therese) Svanberg*, f. 1849 ¹/₃ (Göteborg).

Barn:

1) *Elvira Therese*, f. 1875 ²⁹/₇ (Skattkärr).

2) *Erik Johan Wilhelm*, f. 1877 ¹⁷/₆, ex. apotekare (Borås). G. 1902 ³¹/₈ m. *Nicoline Gran* från Norge, f. 1881 ⁷/₈.

Söner:

Ivar Erik Wilhelm, f. 1903 ²⁵/₆.

Gösta Erik Wilhelm, f. 1907 ²⁰/₈.

Åke Erik Wilhelm, f. 1911 ²⁰/₈.

- 3) *Harald Werner*, f. 1878 ¹⁷/₈, montör (Göteborg). G. 1901 ¹²/₁₀ m. *Emma Christina Jansson*, f. 1875 ¹⁵/₁.

Barn:

Margit Helga Elvira, f. 1904 ²³/₅.

Werner Emanuel, f. 1906 ²⁰/₂.

- 4) *Karl Ragnar*, f. 1879 ²⁰/₉, anställd vid Roslagens järnvägar (Rimbo). G. 1903 ¹/₃ m. *Lotten Ingeborg Berg*, f. 1878 ²¹/₁₂.

Barn:

Eva Henriette, f. 1903 ²⁶/₁₂.

Erik Olof, f. 1906 ⁶/₁₂.

Carl Olof, f. 1912 ¹/₁.

- 5) *Gunhild Amalia Maria*, f. 1881 ²²/₅. G. 1906 ²⁴/₃ m. handlanden *David Albert Johansson*, f. 1880 ²⁴/₁₀ (Göteborg).
3. *Gunnar Henrik*, f. 1852, e. o. höfpredikant, utn. kyrkoherde i Enköping, † 1905 ¹⁰/₁₀. G. 1889 ¹⁵/₃ m. *Eva Eleonora Ramsay*, f. 1856 ⁶/₇ (Stockholm).
- Son:
- Carl Alvar Thorbjörn Wilhelm (Carl Wilhelm)*, f. 1893 ²/₃, teol. fil. kand., student vid universitetet i Lund.
4. *Laura Mathilda*, f. 1855 ¹⁷/₇, gymnastikdirektör. G. 1887 ²⁷/₈ m. f. d. bankkassören *Petter Theodor Håkansson*, f. 1844 ¹³/₇. Äg. Graninge hvilohem (Gräninge, Molkom).

Palm (från Västergötland) 1912, 13. — **Palme** 1913. — **Perman** 1913. — **Personne** 1912, 13.

Petrén.

Släktnamnet Petrén antogs af nedanstående Carl Daniel Edvard Petrén, hvilkens föräldrar voro kvarnägaren i Östra Ryd (Östergötland) Carl Henrik Pettersson och hans bustru Christina Maria Rudelius (syster till professorn Carl Johan Danielson Hill, se släkten Rudelius). Släkten härstammar på modernet från dels wallonsläkt från Andrarums alunbrök (Skåne), dels släkten Brorström, inom hvilken från 1700-talets förra hälft funnits 5 generationer präster å olika platser i Skåne, dels ock numera utdöda finska ätten von Rossbach.

Litteratur: Sv. Släktkalendern 1912, 13.

Carl Daniel Edvard, f. 1825, fil. jubeld:r, kyrkoherde i Halmstad samt folkskoleinspektör, † 1901 ¹²/₆. G. 1857 m. Kjerstin Beata Charlotta Göransson, f. 1838, † 1894.

Barn:

1. *Carl Thure Henrik*, f. 1858 ¹/₇, med. lic., fil. kand., fängelseläkare i Malmö, ordf. i spårvägsstyrelsen o. i styrelsen för biblioteks- o. föreläsningsföreningen, ledamot af stadsfullmäktige o. drätselkammaren, allt i samma stad, RWO. G. 1888 ²⁰/₉ m. *Siri Sofia Jauzon*, f. 1861 ³/₆.

2. *Christina Maria Gustava (Tina)*, f. 1860^{2/2} (Lund).
3. *Johan Edvard*, f. 1863^{24/1}, jur. utr. kand., förutv. statsråd, justitieråd, KNO i kl. (Stockholm). G. 1909^{7/1} m. *Karin Beijer*, f. 1875^{31/5}.

Döttrar:

- Ann Charlotte*, f. 1910^{22/2}.
Karin Inga, f. 1911^{2/2}.
4. *Clara Sofia Charlotta (Lotten)*, f. 1865^{13/1} (Lund).
 5. *Daniël Alfred*, f. 1867^{17/3}, med. d:r, docent i psykiatri vid Karolinska institutet, öfverläkare vid Sätters hospital (tjänstl.), öfverinspektör för sinnessjukvården i riket, ledamot af riksdagens första kammare (Stockholm). G. 1898^{5/11} m. *Märta Anna Erika Kylander*, f. 1878^{5/8}.

Barn:

- Anna Margareta Kristina (Stina)*, f. 1899^{20/10}.
Ture Erik Alfred, f. 1902^{10/3}.
Gertrud Sofia Charlotte, f. 1909^{17/8}.
6. *Karl Anders*, f. 1868^{2/12}, med. d:r, professor i praktisk medicin vid universitetet o. öfverläkare vid läns-lasarettet i Lund, ledamot af stadsfullmäktige i nämnda stad, RNO, LVA, LFYS i Lund. G. 1898^{17/3} m. *Emma Ulrika Beijer*, f. 1876^{4/12}.
 7. *Bror August*, f. 1870^{26/8}, konsultativt statsråd, höfrättsråd i Hofrätten öfver Skåne o. Blekinge, ledamot af riksdagens första kammare, RNO (Stockholm). G. 1907^{11/1} m. *Signe Anderberg*, f. 1867^{20/12}.

Söner:

- Bror Arvid Sture*, f. 1908^{3/10}.
Bror Edvard Folke, f. 1910^{4/5}.
8. *Jakob Georg*, f. 1872^{29/5}, fil. d:r, professor i bergskemi o. metallurgi vid Tekniska högskolan (Stockholm). G. 1901^{3/10} m. *Thyra Elisabeth Wahlberg*, f. 1880^{27/2}.

Söner:

- Axel Erik Georg*, f. 1902^{16/12}.
Karl-Gustaf Jakob, f. 1910^{26/9}.
9. *Erik Gustaf*, f. 1874^{11/8}, med. d:r, docent i kirurgi vid universitetet i Lund. G. 1911^{2/9} m. *Torborg Margareta Sylwan*, f. 1879^{24/5}, fil. kand.

Son:

- Gustaf Otto Edvard*, f. 1912^{7/10}.

10. *Viktor Esaias Oktavus*, f. 1876 ²⁷/₇, jur. utr. o. fil. kand., hofrättsråd i Svea hofrätt, t. f. revisionssekreterare, auditör i Vaxholms grenadierreg:te (S t o c k h o l m).
11. *Ebbe Oskar Sigfrid*, f. 1878 ¹⁸/₅, med. lic., öfverläkare vid M a l m ö epidemisjukhus.
12. *Hedvig Louise Beata*, f. 1880 ¹²/₈, fil. d:r. G. 1912 ²⁸/₁₂ m. professorn vid universitetet i L u n d, L V A, L F S, med. o. fil. d:r *Charles Ernest Overton*, f. 1865 ²⁶/₂.

Pfannenstill och Pfannenstiel 1913.

Philipson.

Släkt af judisk börd och Aarons stam, hvilken ansetts härstamma från Länburg, hvarifrån grenar sedan utbrett sig till Mecklenburg och staden Schwan. Därifrån inflyttade till Sverige Philip Jeremias, f. 1752, † 1828, hvilken 1789 nedsatte sig i Norrköping, där han idkade fabriksverksamhet; han var gift 1:o m. Beata Jacobson, † 1788, 2:o 1794 m. Esther Davidson, f. 1775, † 1840. Barnen, däribland Jacob (i 1:a giftet) och Mauritz (i 2:a giftet) antogo släktnamnet Philipson.

Litteratur: Sv. Ättartal 1891; Sv. Släktkalendern 1913.

Äldre grenen:

Jacob, f. 1788, grosshandlare i Norrköping, godsägare, † 1859. G. 1818 m. Brigitta Bähr, f. 1798, † 1842.

Son:

Carl Oscar, f. 1835 ²⁹/₅, godsägare, ordf. i Östra Eneby sockens kommunalnämnd, R N O, R W O. Äg. Marieborg, Klingstad, Wilhelmsberg o. Hjälmarsö i Östergötland (M a r i e b o r g, N o r r k ö p i n g). G. 1860 ²⁶/₁ m. Amelie Rachel Magnus, f. 1838, † 1910.

Son:

Jacob, f. 1861 ²⁵/₁, godsägare, ordf. i Bråbo härads vägstyrelse, Östergötlands läns hushållningssällskaps ombud i statens hästpremieringsnämnd, R N O, R W O, G V:s Olymp M. Äg. Loddby o. Högarne i Östergötland (L o d d b y, Å b y). G. 1888 ¹/₁₂ m. *Agnes Rubenson*, f. 1867 ¹¹/₁₂.

Söner:

- Jacob Carl Oscar*, f. 1889 ¹³/₉, underlöjtnant vid Smålands husarreg:te, G V:s Olymp M (E k s j ö).
Axel Jacob, f. 1892 ⁸/₁₁, underlöjtnant vid Smålands artillerireg:te (J ö n k ö p i n g).
Jacob Claes Gösta, f. 1899 ²¹/₄.

Yngre grenen:

Mauritz, f. 1797, grosshandlare i Norrköping, † 1862.
 G. 1823 m. Sara Hirsch, f. 1803, † 1868.

Söner:

1. Carl David, f. 1827, direktör, konsul, † 1899 ²⁰/₆. G. 1852 m. Amalia Jacobson, f. 1831, † 1907.

Barn:

- 1) *Ivar Magnus*, f. 1854 ⁷/₈, f. d. köpman (S u n d -
 b y b e r g).
 2) *Ernst Philip*, f. 1859 ³¹/₃, vice häradshöfding,
 f. d. generalkonsul, godsägare, R W O, R N St
 O O. Äg. o. beb. Ståholm i Västmanland
 (K ö p i n g). G. 1:o 1884 m. Emma Elisabeth
 Lundström, f. 1862, † 1886; 2:o 1911 ¹⁵/₂ m.
Signe Lydia Zetterberg, f. 1888 ⁸/₂.

Son, i 2:a gifvet:

- David*, f. 1912 ¹⁴/₅.
 3) *Knut Gunnar*, f. 1860 ⁹/₉, godsägare, R W O.
 Äg. o. beb. Ulfhäll i Södermanland (S t r ä n g -
 n ä s). G. 1889 ⁹/₄ m. *Lisa Fränckel*, f. 1866
²¹/₁₂.

Barn:

- Elsa*, f. 1890 ²²/₁. G. 1912 ¹⁸/₂ m. löjtnanten
 vid Södermanlands reg:te, *Bror Emil Mon-*
tell, f. 1882 ⁵/₁₁ (S t r ä n g n ä s).
Arthur, f. 1893 ¹⁵/₃.
Gerda, f. 1894 ²⁵/₉.
 4) *Ida*, f. 1864 ²/₁₁. G. 1884 ¹⁸/₁₂ m. godsägaren,
 R W O, *Georg Harder Santesson*, f. 1858 ¹⁸/₁.
 Äg. o. beb. Forsby i Södermanland (Ä t t e r -
 s t a).

2. John, f. 1829, bankdirektör, konsul, † 1899 ¹⁰/₉. G. 1854 m. Göthilda Magnus, f. 1831, † 1905.

Barn:

- 1) *Elise Sofie (Lisen)*, f. 1855 ²⁰/₆. G. 1878 ²¹/₁₁ m.
 grosshandlaren i S t o c k h o l m, ledamoten af riks-
 dagens första kammare, stadsfullmäktigen i nämnda
 stad, *Herman Fredrik Lamm*, f. 1853 ²⁰/₄.

- 2) *Erik*, f. 1857 ¹⁷/₉, grosshandlare i Göteborg.
G. 1:o 1882 m. *Agnes Mannheimer*, f. 1861, † 1893;
2:o 1897 ²²/₁₀ m. *Lily Annette Warburg*, f. 1868
²⁹/₁₂.

Barn, i 1:a giftet:

William, f. 1884 ⁷/₈, e. o. hofrättsnotarie
(Stockholm).

Irma Agnes, f. 1887 ¹/₉. G. 1910 ²/₆ m. ingenjören *Erik Hertz*, f. 1884 ²²/₄ (Köpenhamn).

Olga, f. 1892 ²⁴/₃. G. 1913 ¹⁹/₉ m. grosshandlaren i Göteborg, underlöjtnanten i Norrlands trängkärs reserv *Harry Wennerström*, f. 1887 ²⁷/₉.

i 2:a giftet:

Ralph Erik, f. 1899 ¹²/₁.

John Fredrik, f. 1902 ²⁵/₁₁.

- 3) *Walter*, f. 1861 ²²/₅, jur. kand., vice häradshöfding, fullmäktig i riksgäldskontoret, verkst. direktör för aktb. Custodia, styrelseledamot i Trafikaktb. Grängesberg—Oxelösund o. i Stockholms Intecknings Garanti aktb. (Stockholm).
G. 1891 ¹⁴/₁ m. *Harriet Fränckel*, f. 1870, † 1904.

Barn:

Brita, f. 1894 ¹⁴/₁₀.

Carl Otto, f. 1899 ²⁸/₁.

Ivar John, f. 1901 ¹²/₁₂.

- 4) *Mauritz*, f. 1871 ³/₃, vice verkst. direktör i aktb. Stockholms handelsbank, RWO (Stockholm).
G. 1902 ¹⁰/₄ m. *Ingrid Maria Horngren*, f. 1879 ³/₄.

Barn:

Eva Maria, f. 1903 ²¹/₁.

John Bernt Mauritz, f. 1909 ²²/₉.

Poignant.

Släkten härstammar från Frankrike, där en medlem Pierre Poignant blef adlad 1492, såsom medlem af franska parlamentet. Sköldemärket visar en upplyftad arm, hållande en dolk. En släktgren inkom omkring år 1670 till Sverige med gravören Jean George Poignant, f. i Genève 'af hederlig och ärlbar köpmansfamilj', † i Lund 1709. Han blef för-

valtäre vid godset Barsebäck i Skåne och gift där 1675, men med hvem är ej kändt. Af hans 7 barn, däraf 4 söner, af hvilka en dog späd, var nedaustående Daniel Poignant näst yngst. Afkomlingar af de båda andra sönerna Johannes, f. 1683, och Gabriel, f. 1690, äro icke kända.

Litteratur: Sv. Ättartal 1889.

Daniel, f. 1687, kapten vid Västgöta Dals reg:te, † 1770. G. 2:o m. Margareta Wulff; 3:o m. Anna Maria Dufva, f. 1707, † 1758.

Söner, i 2:a giftet:

1. Gabriel, f. 1728, bruksinspektör, † 1780. G. m. N. N. Humble, f. 1734, † 1777.

Son:

Magnus, f. 1772, major vid Upplands reg:te, † 1847. G. 2:o 1834 m. Johanna Normelin, f. 1796, † 1837.

Dotter, i 2:a giftet:

Maria Gustafva, f. 1837 ²³/₂. G. 1863 ⁸/₂ m. kon-suln Gustaf August Alexander Forssius, f. 1832, † 1883 (L j u s d a l).

2. Emanuel, f. 1737, bruksägare, † 1792. G. 2:o 1768 m. Sara Elisabeth Kolthoff, f. 1750.

Son, i 2:a giftet:

Daniel, f. 1775, kapten vid Värmlands fältjägare, † 1837. G. 1809 m. Sara Regina Bergensköld, f. 1780, † 1852.

Söner:

(1) Fredrik August, f. 1810, bruksförvaltare, † 1882. G. m. Johanna Andersdotter, f. 1819, † 1892.

Son:

Johan August, f. 1846 ²⁵/₁₂, major i armén, f. d. kapten vid Fortifikationen, RSO (S t o c k h o l m). G. 1892 ¹²/₅ m. *Elin Katarina Elvira Strandberg*, f. 1866 ²²/₁.

Barn:

Jeanne, f. 1893 ²⁸/₂.

Greta, f. 1895 ²¹/₁.

Johan Olof Fredrik (Olle), f. 1901 ¹⁹/₁₂.

(2) Anton Fabian Theodor, f. 1822, kapten vid Värmlands fältjägare, † 1905 ¹⁰/₁₁. G. 1861 m. Emilia Lovisa Charlotta Kuylenstierna, f. 1831, † 1904.

Barn:

a) *Emil Edvard*, f. 1865 ¹⁷/₇, postmästare (A s k e r s u n d). G. 1894 ¹¹/₁₂ m. *Aagot Lilly Pay*, f. 1874 ²¹/₉.

Barn:

- Sigrid Aagot*, f. 1896 ¹³/₃.
Anna Edith, f. 1897 ²⁵/₇.
Britta, f. 1901 ²⁷/₈.
Sven Emil, f. 1908 ¹⁵/₂.
 b) *Ernst Wilhelm Theodor*, f. 1866 ¹⁸/₁₂, apotekare. Inneh. apoteket i Teckomatorp.
 c) *Hedvig Charlotta (Vivi)*, f. 1868 ³⁰/₅ (Karlstad).
 d) *Gerda Emilia*, f. 1869 ¹⁹/₉ (Karlstad).
 e) *Bror Daniel*, f. 1872 ⁶/₉, postexpeditör (Norrköping).

i 3:e giftet:

3. *Gustaf*, f. 1745, landskamrerare, † 1825. G. m. *Agnetta Christina Collin*.

Son:

1. *Per Nils*, f. 1785, revisionssekreterare, justitieombudsman, † 1834. G. 1828 m. *Emma Charlotta Helling*, i hennes 2:a gifte, f. 1800, † 1874.

Son:

- Per Gustaf Emil*, f. 1829, jur. kand., landshöfding i Gottlands län, † 1910 ⁸/₆. G. 1870 ⁸/₁₂ m. *Georgine Augusta Mathilda von Engeström*, f. 1844 ¹³/₂ (Stockholm).

Barn:

- a) *Mathilda Charlotta (Thilda)*, f. 1873 ²³/₇. G. 1899 ⁸/₁₂ m. kaptenen o. kompanichefen vid Gottlands infanterireg:te, RSO, *Nils Thomas Stålhandske*, f. 1870 ⁴/₆ (Visby).
 b) *Axel Jonas Alfred*, f. 1876 ²³/₁₁, sjukgymnast (Hanogate, England). G. 1902 ¹⁵/₈ m. *Annie Lake-Ferraby*.

Barn:

- Harald Emil Axel*, f. 1906 ¹²/₁₂.
Elsa Margareta, f. 1908 ²¹/₁₀.
Kathleen Elisabeth, f. 1910 ⁹/₅.
 c) *Hilda Augusta Maria*, f. 1878 ⁶/₈, gymnastikdirektör (Stockholm).

von Proschwitz.

Gammal adlig ätt från Böhmen, som i vapnet för ett hästhufvud. Stamfadern majoren Simon Fünfreich skall år 1446 hafva blifvit adlad af konung Ladislaus i Böhmen samt hafva fått sltt vapen däraf att han i en drabbning räddat konungens lif därigenom att han omintetgjort en fientlig ryttares anfall genom att med ett svärdshugg afhugga hästens hufvud. Stamgodset Proschwitz är beläget ej långt från staden Ratibor i Schlesien. Släkten som var protestantisk utflyttade under religionsförföljelserna i början af 1600-talet till Sachsen, hvarifrån den först inkom till Sverige med Hans Henrik von Proschwitz, hvilken var page hos konung Carl XI; han avancerade här till kapten men afflyttade sedermera till Sachsen och därifrån till Danmark, hvarest han blef gift med en fröken von Linde. Hans son Jacob Fredrik, f. 1690, † 1787, adjutant i dansk tjänst, inflyttade 1720 till Sverige som godsförvaltare och erhöll ekonomidirektörs karaktär. I sitt första gifte med Anna Elisabeth Audén blef Jacob Fredrik von Proschwitz fader till nedanstående Hans Henrik. Släkten har utgrenat sig i adliga ätten Rydingsvärd.

Hans Henrik, f. 1727, vice härads höfding, landsfiskal, † 1784. G. 1752 m. Margareta Hoffstedt, f. 1731, † 1809.

Söner:

1. Johan Georg, f. 1760, kapten, adlad och adopterad *Rydingsvärd*, † 1819. G. 1794 m. Beata Rydingsvärd, f. 1773, † 1802. Om hans efterkommande se Sveriges Adelskalender.
2. Matthias, f. 1776, kapten vid Bohusläns reg:te, majors n. h. o. v., † 1837. G. 2:o 1810 m. Catharina Ebba Natt och Dag, f. 1772, † 1869.

Barn, i 2:a giftet:

- 1) Fredrik, f. 1816, kapten vid Bohusläns reg:te, † 1881. G. 1842 m. Adamina Lovisa Fredrika d'Orchimont, f. 1817, † 1895.

Barn:

- (1) *Louise Catharina*, f. 1843 ^{22/5}. G. 1865 ^{17/11} m. löjtnanten Gustaf Henrik Esaias Tegnér, f. 1836, † 1885 (Stockholm).
- (2) *Matthias*, f. 1845 ^{6/3}, farmare o. spannmålshandlare (Sioux City, Iowa, Nordamerika).
- (3) Adam, f. 1846, farmare i Nordamerika, † 1898. G. m. *Maria Sandersen*.

Söner:

Fredrik, f. 1882.

Wilhelm, f. 1889.

- (4) *Simon*, f. 1848 ¹⁵/₁, spannmålshandlare o. banktjänsteman (Sioux City, Iowa, Nordamerika). G. 1879 m. *Luella Granby*.

Barn:

Edith, f. 1881.

Fritz, f. 1883, banktjänsteman (Sioux City).

Ruth, f. 1895, student vid universitetet i Iowa.

- (5) *Christina*, f. 1851 ¹/₁. G. 1900 m. godsägaren *Ludvig Eneström* (Stensgården, Lerdala).
- (6) *Martina Fredrika*, f. 1856 ¹⁶/₆. G. 1875 ¹²/₅ m. postmästaren i Emmaboda Claes Ludvig Browall, i hans 2:a gifte, f. 1840, † 1876 (Bruzaholm).
- 2) *Adolf*, f. 1817, major, † 1905 ²⁴/₁₁. G. 1841 m. Brita Sofia Bagge, f. 1813, † 1877.

Barn:

- (1) *Fredrique Mathima*, f. 1844 ²/₃ (Bräcke, Dingle).

- (2) *Matthias Adolf*, f. 1847 ¹⁹/₁₀, postexpeditör (Göteborg). G. 1892 ¹²/₁₀ m. *Alma Laurina Blomberg*, f. 1867 ²⁰/₅.

Barn:

Nils Gustaf Adolf, f. 1893 ²⁶/₇.

Karl Matthias, f. 1897 ¹¹/₁.

Axel Gunnar, f. 1900 ³⁰/₄.

Anna Sofia (Ann-Sofi), f. 1902 ²⁶/₆.

- (3) *Anna Sofia*, f. 1847 ¹⁹/₁₀ (Bräcke, Dingle).
- (4) Maximilian, f. 1850, landtbrukare, † 1911 ¹⁰/₈. G. 1891 m. *Gustafva Elisabeth (Elise) Dymling*, f. 1851 ¹¹/₅ (Göteborg).
- 3) *Carl*, f. 1818, brukspatron, † 1898 ¹/₅. G. 2:o 1865 m. *Anna Eleonora Ekström*, f. 1843 ²/₃. Äg. o. beb. Floda i Västergötland (Floda st.).

Döttrar:

Hedvig, f. 1866 ¹⁵/₁₀. G. 1890 ¹/₉ m. kaptenen i Hallands reg:tes reserv, RSO, *Otto Fer-*

dinand Silfverskjöld, f. 1858 ²⁹/₅. Arr. o. beh. Sparlösa-Stommen i Västergötland (Ulfstorp).

Alice, f. 1872 ²⁴/₇. G. 1895 ⁵/₉ m. verkst. direktören för Svenska juteväfveriaktb. i Södertälje, ordf. i styrelsen för Svenska jutefabrikerna, RWO, *Ernst Ludvig Tigerschiöld*, f. 1855 ²/₁₂ (Stockholm).

- 4) *Gustaf*, f. 1820, landtbrukare, † 1896 ¹⁶/₁₁. G. 1:o 1846 m. *Abela Regina Jonson*, f. 1828, † 1856; 2:o 1858 ²⁰/₁₀ m. *Sofia Helena Elisabeth Melin*, f. 1838 ³⁰/₆ (Storskogen, Ellenö).

Barn, i 1:a gifftet:

- (1) *Adolf Mathias*, f. 1849 ⁵/₇, häradshöfding i Nordmarks härads domsaga, RNO (Årjeng). G. 1:o 1886 ⁸/₁ m. *Märta Albertina Lang*, f. 1857, † 1889; 2:o 1891 ²³/₉ m. *Maria Elisabeth Jonsson*, f. 1861 ¹⁵/₆.

Son, i 1:a gifftet:

Gustaf Adolf, f. 1889 ⁵/₃.

- (2) *Gustaf (Gösta)*, f. 1851 ²⁰/₁₁, bruksförvaltare (Gisslarbo). G. 1882 ²⁹/₈ m. *Maria Sandberg*, f. 1858 ²⁰/₆.

Barn:

Elna Maria, f. 1886 ¹¹/₁₀. G. 1909 ²⁷/₅ m. gjuterichefen vid Allm. svenska elektr. aktb., bergsingenjören *Gustaf Stensson (Gösta) Drakenberg*, f. 1880 ³⁰/₉ (Västerås).

Uno, f. 1890 ¹/₆, elev vid Tekniska högskolan (Stockholm).

- (3) *Abela Regina*, f. 1853 ¹⁰/₉. G. 1888 ⁸/₈ m. innehafvaren af apoteket Ängeln i Stockholm, apotekaren *Carl Christian Viktor Petersson*, f. 1847 ²³/₄.

i 2:a gifftet:

- (4) *Axel Theodor*, f. 1859 ⁰/₇, bokförelse (Edsvalla). G. 1892 ²⁹/₁₀ m. *Frida Ottonie Lindström*, f. 1867 ²⁶/₅.

Barn:

Einar, f. 1893 ¹⁵/₈.

Gustaf Bertil, f. 1895 ¹⁰/₃, bruksbokhållare. *Signe Elisabeth*, f. 1897 ²⁹/₆.

Karin Ingeborg Maria, f. 1901 ⁷/₂.

Ake Axel Lorentz, f. 1909 ²⁴/₁₂.

- (5) *Carl Verner*, f. 1862 ²³/₇. Vistas i Nordamerika.
- (6) *Alma*, f. 1866 ²²/₆ (Storskogen, Ellenö).
- (7) *Fredrik*, f. 1873 ³⁰/₁, skogshandlare (Frösskog). G. m. *Ingeborg Halfvorsen*.

Barn:

Gustaf, f. 1903.

Birger, f. 1907.

Astrid, f. 1909.

- 5) *Wilhelm*, f. 1823, landtbrukare, † 1911. G. 1850 m. *Betsy Maria Ählström*, f. 1825, † 1876.

Barn:

- (1) *Hans Wilhelm Oscar*, f. 1851 ²⁹/₈, köpman (Göteborg). G. m. *Mathilda Cederblad*, i hennes 2:a gifte.
- (2) *Catharina Maria Wilhelmina*, f. 1854 ³/₅. G. 2:o 1891 m. byggmästaren *August Almqvist*, f. 1856 (Göteborg).
- (3) *Sven Adolf*, f. 1856, kontorist (Göteborg). G. 2:o m. *Axeline Ekström*.

Son, i 2:a giftet:

Wilhelm, f. 1911.

- (4) *Ebba Hedvig*, f. 1859. G. m. kronolänsmannen *Hans Christenson*, f. 1853, † 1902 (Göteborg).
- 6) *Emilie*, f. 1826 ²/₇ (Kasen, Ellenö).

Quennerstedt (från Småland).

Nedanstående släkt, som vederligen icke har samband med Östgötasläkten Quennerstedt, härstammar från Aeke i Kvenneberga socken i Småland, hvarest äldste kände stamfadern *Nils Jansson*, f. 1709, † 1779, bodde. Denne hade i sitt gifte med *Karin Nilsson*, f. 1703, † 1780, sonen *Johan Nilsson*, f. 1743, † 1807, hemmansägare i Aeke, g. m. *Catharina Persdotter*, f. 1763, hvars son, nedanstående *Nils Johan autog* släktnamnet Quennerstedt, tecknad efter födelsesocknens dåtida skrifning.

Litteratur: Sv. Släktkalendern 1913.

Nils Johan, f. 1784, fil. d:r, regementspastor, kyrkoherde i Hjortsberga, † 1860. G. 1831 m. friherrinnan *Anna Sofia Catharina Lilliecreutz*, f. 1806, † 1882.

Barn:

1. Axel Ulrik, f. 1832, med. hedersd:r, fördelningsläkare, † 1906 ⁹/₆. G. 1864 ²⁰/₁₁ m. *Emla Johanna (Hanna) Kull*, f. 1843 ³/₆ (Stockholm).

Barn:

Anna Maria, f. 1865 ¹²/₉. G. 1906 ⁵/₆ m. docenten i nordisk o. jämförande fornminnesforskning vid universitetet i Lund, amanuensen vid Lunds universitets bibliotek, fil. d:r *Karl Wilhelm von Sydow*, f. 1878 ²¹/₁₂.

Signe Wilhelmina, f. 1872 ²²/₇ (Stockholm).

Carl Johan Axel, f. 1877 ²⁷/₆, landtbrukare (Stockholm).

2. Carl Johan, f. 1833, direktör i Vattholma bruks aktb. o. i Uppsala—Länna o. Länna—Norrtälje järnvägs-aktb., † 1912 ⁹/₇. G. 1872 m. Anna Sofia Tydén, f. 1850, † 1913.

Söner:

- 1) *Nils Hjalmar*, f. 1874 ²³/₁₀, jur. kand., e. o. assessor i Svea hofrätt, auditör vid Upplands infanterireg:te, bokhållare o. amanuens vid Uppsala universitet (Stockholm).
- 2) *Thorsten Axel*, f. 1875 ²³/₁₂, bergsingenjör, reservlöjtnant i Upplands infanterireg:tes reserv (Söderfors). G. 1905 ²³/₈ m. *Valborg Hilda Rosalie Samuelsson*, f. 1881 ¹³/₆.

Döttrar:

Märtha Anna Rosalie, f. 1907 ³⁰/₇.

Sigröd Birgitta Catharina, f. 1911 ²¹/₈.

- 3) *Carl Erik*, f. 1877 ⁷/₈, civilingenjör, maskininspektör vid Statens järnvägar (Stockholm). G. 1903 m. *Eva Karolina Nordström*, f. 1872 ²⁴/₆.

Barn:

Gunhild, f. 1903 ¹⁰/₈.

Ingrid Sofia, f. 1905 ¹²/₁.

Carl-Gustaf Erik, f. 1908 ¹²/₁₁.

Nils Johan Erik, f. 1910 ¹⁰/₁₁.

- 4) *Gunnar Olof*, f. 1879 ¹⁵/₂, fil. kand. (Uppsala).
3. *August Wilhelm*, f. 1837 ³/₇, fil. jubeld:r, f. d. professor vid universitetet i Lund, KNO 1 kl., RDDO, LSKS, LFS. Beb. eget hus i Lund. G. 1868 ⁵/₆ m. *Carolina Sofia (Lilly) Ekelund*, f. 1846 ³¹/₁₀.

Dotter:

Blenda Sofia, f. 1882 ²/₂, † 1910 ¹³/₁₂.

4. *Johanna Sofia (J e a n n a)*, f. 1842 $^{11}/_2$. G. 1872 $^{8}/_6$ m. kyrkoherden i Björnlanda pastorat af Strängnäs stift, f. d. regementspastorn, fil. d:r *Johan Gustaf Henning Wendell*, f. 1838 $^{1}/_9$ (Björnlanda).
5. *Elsa Fredrika*, f. 1845 $^{3}/_2$. G. 1875 $^{6}/_{12}$ m. bergsingenjören *Fredrik Leonard Enquist*, f. 1839 $^{6}/_{10}$. Inneh. patentbyrå i Stockholm.
6. *Gustaf Fredrik*, f. 1849 $^{29}/_1$, grosshandlare i Stockholm, skattmästare o. arkivarie i Svenska bibelsällskapets kommitté, ledamot af direktionen för Drottninghuset, R W O. G. 1877 $^{28}/_9$ m. *Helena Maria Lindskog*, f. 1852 $^{25}/_{12}$.

Barn:

Anna, f. 1879 $^{15}/_9$.

Ellen, f. 1882 $^{27}/_9$.

Elsa, f. 1883 $^{24}/_8$. G. 1910 $^{5}/_{10}$ m. underläkaren vid garnisionssjukhuset i Stockholm, extra bataljonsläkaren vid Fältläkarkåren, med. lic. *Karl Emil Julius Weisner*, f. 1877 $^{12}/_7$.

Maria Katharina (D i d d j), f. 1888 $^{7}/_{11}$.

Carin Sofia, f. 1890 $^{12}/_2$.

Carl Axel, f. 1897 $^{9}/_{10}$.

Quensel.

Släkten härstammar från Hessen-Cassel, hvarifrån Conrad Quensel — hvars fader Wilhelm Quensel likaledes en tid var bosatt i Sverige — i midten af 1600-talet inkom till Sverige såsom sekreterare hos grefve Magnus Gabriel De la Gardie. I sitt gifte med Catharina Geete blef han fader till hofrättsrådet i Abo hofrätt Vilhelm Johan Quensel, f. 1654, † 1727, hvilken genom sitt första gifte med den för sin skönhet berömda Maria Broms, † 1697, blef fader till Conrad Quensel, f. 1676, † 1732, professor och rektor magnificus vid Lunds universitet, den mest fränstående matematikern och astronomen i Sverige på sin tid och konung Carl XII:s synnerlige vän. Denne var fader till kyrkoherden, prosten i Södra Asbo härad i Skåne. Jacob Quensel, f. 1724, † 1802, hvilken, g. 1761 m. Ulrica Benedicta Billberg, f. 1739, † 1806, blef fader till, bland andra barn, professorn i historia och naturalhistoria i Stockholm Conrad Quensel, f. 1767, † 1806, ogift samt till nedanstående Eberhard Quensel, från hvilken alla nu lefvande medlemmar af släkten härstamma.

Släkten har af gammalt fört ett vapen: i skölden en mänskära i blått fält, ofvan hjälmen en väpnad arm hållande en liknande mänskära.

Litteratur: Leijonhufvud, Ny Sv. Släktbok; Sv. Släktkalendern 1912, 13.

Eberhard, f. 1782, kammarrättsråd, † 1859. G. 1:o 1807 m.
 Johanna Ulrica Risell, f. 1789, † 1822; 2:o 1823 m.
 Maria Catharina Kruse, f. 1797, † 1839.

Söner, i 1:a giftet:

1. Jacob Andreas Christopher, f. 1809, jur. d:r, justitieråd, † 1890. G. 1850 m. Hedvig Ulrica Kiellander, f. 1820, † 1905.

Barn:

- 1) *Elisabeth Sophia Amalia (Betty)*, f. 1853 ¹⁰/₄, lärarinna vid Ährlinska skolan i Stockholm. Äg. del i hus i nämnda stad.
- 2) *Olof Eberhard Carl*, f. 1855 ³⁰/₇, jur. utr. kand., justitieråd, ledamot af Adolf Fredriks församlings kyrkoråd, Km st k NO. Äg. del i hus i Stockholm. G. 1891 ²⁹/₆ m. *Anna Jönsson*, f. 1865 ²⁸/₃.

Barn:

Alice Hedvig Kerstin, f. 1892 ⁷/₉.

Nils Jacob Eberhard, f. 1894 ²²/₁₀, fil. stud. vid Uppsala universitet.

Sven Gösta Ludvig, f. 1896 ¹/₁₂.

Anna Lilly Elisabet, f. 1899 ¹/₉.

Bror Åke Conrad, f. 1901 ⁵/₁₀.

- 3) *Fredrik Peter*, f. 1857 ²³/₅, teol. fil. kand. Äg. del i hus i Stockholm.
2. Johan Peter, f. 1811, grosshandlare, † 1876. G. 1838 m. Adolfinia Christina Brelin, f. 1814, † 1887.

Barn:

- 1) *Emilia Ulrika (Emily)*, f. 1842 ²⁵/₂. G. 1866 ⁶/₉ m. godsägaren Robert Dickson, f. 1819, † 1903. Äg. hus i Göteborg.

- 2) *Johan Oscar*, f. 1845 ²⁹/₇, teol. d:r, f. d. professor i praktisk teologi vid Uppsala universitet, f. d. kyrkoherde i Gamla Uppsala pastorat af ärkestiftet, LNO, LSF et Ch. Beb. eg. hus i Uppsala. G. 1880 ²/₆ m. *Eleanor Florence Elisabeth Dickson*, f. 1856 ²⁴/₁.

Barn:

Percy Dudgeon, f. 1881 ⁸/₉, fil. d:r, docent vid Uppsala universitet (Uppsala). G. 1911 ²²/₄

m. *Annie Therèse Weiss* från Wien, f. 1886 $\frac{24}{10}$, fil. d:r.

Winifred, f. 1885 $\frac{16}{11}$. G. 1909 $\frac{12}{3}$ m. löjtnanten o. förste adjutanten vid Göta lifgarde. Off Fr Instr publ, R Pr R Ö O 4 kl. m kr, *Edward Filip Hjalmar Helling*, f. 1878 $\frac{8}{6}$ (Stockholm).

i 2:a giftet:

3. *Johan Ulrik*, f. 1824, fil. jubeld:r, bankdirektör, † 1894. G. 1855 $\frac{24}{8}$ m. *Hilda Elfrida Theodora Grönwall*, f. 1830 $\frac{8}{10}$ (Malmö).

Barn:

- 1) *Anna Maria Elisabet*, f. 1857 $\frac{17}{7}$. G. 1883 $\frac{2}{5}$ m. f. d. regementsläkaren vid Karlskrona grenadjärreg:te, R W O, med. lic. *Johan Theodor (Janne) Grönwall*, f. 1850 $\frac{2}{9}$ (Herrstorp, Ronneby).
2) *Lars Conrad Eberhard*, f. 1858 $\frac{13}{10}$, kassör i brand- o. lifförsäkringsaktb. Skåne (Malmö). G. 1905 $\frac{8}{10}$ m. *Esther Angelika Margaretha Grönwall*, f. 1878 $\frac{24}{9}$.

Söner:

- Axel Ulrik*, f. 1906 $\frac{13}{6}$.
Karl-Erik, f. 1907 $\frac{9}{10}$.
Lars-Peter Eberhard, f. 1910 $\frac{26}{7}$.
3) *Jacob Henrik (Jacques)*, f. 1861 $\frac{15}{10}$, kapten i Södra skånska infanterireg:tets reserv, föreståndare för Skandinaviska kreditaktb:s notariat- o. boxafdelning i Malmö, R S O. G. 1898 $\frac{17}{9}$ m. *Julia Charlotta Elisabeth Teresia (Beth) von Mentzer*, f. 1868 $\frac{4}{7}$.
4) *Johan Ulrik Theodor*, f. 1863 $\frac{16}{6}$, med. d:r, professor i patologi o. allmän hälsovård vid Uppsala universitet, R N O. Beh. eg. villa vid Uppsala. G. 1895 $\frac{8}{7}$ m. *Tyra Ingeborg Key*, f. 1871 $\frac{1}{4}$.

Söner:

- Ulrik Axel Olof*, f. 1896 $\frac{5}{5}$.
Per Torsten Ulrik, f. 1898 $\frac{10}{4}$.
Gunnar Conrad Ulrik, f. 1905 $\frac{23}{4}$.
5) *Hilda Amalia (Molly)*, f. 1866 $\frac{14}{10}$ (Malmö).
6) *Axel Wilhelm Theodor*, f. 1866, verkst. direktör i aktb. Lundequistska bokhandeln, † 1910. G. 1908 $\frac{30}{10}$ m. *Elsa Nordenstedt*, f. 1881 $\frac{13}{5}$ (Uppsala).

Döttrar:

Ingrid Hilda, f. 1909 ²⁴/₁₀.*Brita Theodorsdotter*, f. 1911 ⁷/₄.

4. Wilhelm August, f. 1826, öfverstelöjtnant, † 1889. G. 1855 m. Hulda Ödmansson, f. 1836, † 1878.

Barn:

Ellen, f. 1863 ²³/₁₂ (Malmö).*Knut Anders Robert*, f. 1867 ¹⁴/₉. Vistas i Kalifornien.

Radhe 1913. — Rahmn 1913.

Ramstedt.

Handlanden i Stockholm Johan Ramstedt, f. 1739, † 1795, — hvars fader som antog släktnamnet var bergsman vid Ramshyttan i Nora bergslag i Västmanland — hade i sitt gifte med Sara Maria Elisabeth Utter, f. 1752, † 1801, sonen Johan Eric Ramstedt.

Litteratur: Sv. Ättartal 1892; Sv. Slätkalendern 1913.

Johan Eric, f. 1770, handlande i Stockholm, † 1827. G. 1800 m. Sophia Öberg, f. 1782, † 1825.

Söner:

1. Carl Gustaf, f. 1805, handlande i Stockholm, stads-major, † 1871. G. 1831 m. Gustava Christina Abraham-sén, f. 1812, † 1898.

Söner:

- 1) Carl Edvard, f. 1833, godsägare, † 1868. G. 1862 m. *Augusta Elisabeth Georgii*, f. 1843 ¹⁸/₁ (Villa Solhem, Stocksund).

Barn:

- (1) *Anna Christina*, f. 1863 ⁴/₆. G. 1893 ¹¹/₁₁ m. adjunkten vid högre realläroverket å Norrmalm i Stockholm, fil. kand. *Johan August Hellman*, f. 1853 ³/₁₂.

- (2) *Carl Gustaf*, f. 1866 ⁶/₆, jägmästare i Grönbo revir (Grönbo, Kåfalla). G. 1901 ⁵/₂ m. *Anna Augusta de Broen*, f. 1878 ⁷/₃.

Dotter:

Henriette Gisela Augusta, f. 1902 ²⁰/₄.

- 2) *Gustaf Emil*, f. 1835 ³/₁₀, vice häradshöfding, f. d. notarie i kammarrätten (S t o c k h o l m). G. 1865 ²⁰/₁₂ m. *Gustafva Carolina Helena Althainz*, f. 1844 ¹⁵/₉.

Dotter:

Helena Christina (Lilly), f. 1867 ¹⁰/₄. G. 1890 ²⁹/₁₁ m. öfversten vid Kustartilleriet, chefen för Karlskrona kustartillerireg:te, artilleribefälhafvaren i Karlskrona fästning, K S O 2 kl., L Ö S, *Carl Gustaf Ahlborn*, f. 1857 ¹⁸/₇ (K a r l s k r o n a).

- 3) *Oscar August*, f. 1837, grosshandlare i Stockholm, † 1908 ³/₂. G. 1862 ¹/₃ m. *Alma Sofia Thegerström*, f. 1839 ¹/₁₀ (S t o c k h o l m).

Barn:

- (1) *Carl Ludvig*, f. 1862 ³¹/₁₂, intendent vid Stora Kopparbergs bergslags aktb. (F a l u n). G. 1891 ¹²/₁₂ m. *Louise (Lullu) Graf*, f. 1864 ⁶/₁₂.

Barn:

Carl Eric, f. 1892 ²⁶/₉, sjökadett.

Elsa Alma Franziska, f. 1897 ³¹/₁₀.

- (2) *Hjalmar August*, f. 1864 ⁵/₇, garfverifabrikör (Fittja). G. (1:o 1890 m. *Jenny Carolina Horngren*, f. 1868); 2:o 1910 ¹⁰/₁₁ m. *Anna Andersson*, i. 1862 ³⁰/₉.

Barn, i 1:a giftet:

Kurt Hjalmar August, f. 1895 ⁹/₇.

Margit, f. 1897.

- (3) *Elin Sofia*, f. 1868 ²⁸/₈. G. 1895 ⁴/₅ m. f. d. direktören *Joseph Edward Josephsson*, f. 1861 ¹⁰/₆ (S t o c k h o l m).

- (4) *Signe Theresia*, f. 1871 ²³/₁₁. G. 1894 ³/₁₁ m. hofmusikhandlaren, R W O, R R um Kr O, Turk Osm O 4 kl., M L et A, *Georg Abrahamsson Lundquist*, f. 1869 ¹⁰/₁ (S t o c k h o l m).

2. *Otto Fredrik*, f. 1815, destillator i Stockholm, † 1867. G. 1838 m. *Albertina Desideria Tullström*, f. 1820, † 1891.

Barn:

- 1) *Edda Rosalie*, f. 1839 ¹⁰/₁. G. 1862 m. grosshandlaren *Ehrnfried Holmberg*, f. 1835, † 1872 (S t o c k h o l m).

- 2) *Otto Waldemar*, f. 1841 ³/₅, kassadirektör i Svenska jästfabriksaktb., styrelseledamot i Stockholms stads brandstodsbolag till försäkring af lösegendom, f. d. destillator (Stockholm). G. 1872 ¹⁴/₁₂ m. *Hilma Mathilda Ekenström*, f. 1851 ²¹/₅.

Barn:

- (1) *Elsa*, f. 1874 ⁴/₁₁. G. 1896 ³¹/₁₀ m. kaptenen vid K. Flottan, RBad ZLöw O 1 kl., RPr RÖ O 4 kl., RRS:t An O 3 kl., L O S, *Björn Frithiofsson Holmgren*, f. 1872 ²⁸/₆ (Karlskrona).
- (2) *Otto*, f. 1876 ²⁶/₆, grosshandlare i Stockholm under firma Kommanditbol. Wedin & Ramstedt. G. 1909 ¹⁶/₁₀ m. *Maino Amalia Wahlström*, f. 1886 ²⁷/₁₂.

Dotter:

- Barbro Mathilda Amalia*, f. 1910 ²²/₇.
- (3) *Hilma*, f. 1877 ²/₁₂. G. 1900 ⁹/₁₀ m. kaptenen vid K. Flottan, RRS:t An O 3 kl., RIt Kr O, Tun Nich Ift 4 kl., *Karl Wester*, f. 1871 ¹⁹/₃ (Karlskrona).
- 3) *Sophia Otilia (Fiken)*, f. 1844 ⁸/₂ (Stockholm).
- 4) *Julia Desideria*, f. 1847 ²/₁. G. 1877 m. grosshandlaren Nils August Södermark, f. 1842, † 1901 (Stockholm).
- 5) *Hulda Fredrika*, f. 1852 ⁶/₁₂ (Stockholm).
3. Reinhold Wilhelm, f. 1819, klädesfabrikör i Stockholm, † 1894. G. 1849 m. Maria Sofia Julia Victoria Häggström, f. 1830, † 1910.

Söner:

- 1) *Carl Wilhelm*, f. 1851 ²⁸/₁, fil. d:r, f. d. godsägare, ordf. i Sveriges Landtmannaförbunds verkställande utskott (Stockholm). G. 1878 ⁸/₁₀ m. *Ellen Carolina Charlotta Wennerholm*, f. 1858 ¹⁰/₉.

Barn:

- Maria Charlotta Julia*, f. 1879 ¹¹/₉. G. 1902 ¹⁴/₄ m. verkst. direktören i aktb. Landtmannaförbundet *Carl Allan Wilhelm Rehnström*, f. 1876 ⁸/₃ (Gefle).
- Hugo Wilhelm*, f. 1884 ⁷/₂, korrespondent hos aktb. Landtmannaförbundet (Gefle).

- 2) *Johan Olof (John)*, f. 1852 ⁷/₁₁, öfverståthållare i Stockholm, förutv. statsminister, f. d. justitieråd, f. d. regeringsråd, ordf. i direktionen öfver Serafiinerlasarettet o. i styrelsen för första döfstunskoledistrikt, Km stk NO, Stk DDO, Stk Lt S:t M:o. L, RNS:t OO. G. 1878 ²⁹/₁₁ m. *Henrika Charlotta Torén*, f. 1856 ¹/₇.

Barn:

Eva Julia Augusta, f. 1879 ¹⁵/₉, fil. d:r (Stockholm).

Gunnar Olof, f. 1886 ⁸/₁₁, jur. kand., e. o. hofrättsnotarie (Stockholm).

Agnes Henrika, f. 1890 ²⁵/₂.

- 3) *Reinhold Viktor*, f. 1854 ²¹/₁₁, grosshandlare, ordf. i styrelsen för Sveriges allm. handelsförening o. i dess förvaltningsutskott samt i styrelsen för Borgerskapets Änkehus, RNO, RWO, KDDO 2 gr., KNS:t OO 2 kl. Äg. hus i Stockholm. G. 1881 ³/₁₁ m. *Naema Kristina Gabriella Hallström*, f. 1857 ²³/₉.

Barn:

Gunnhild Margareta Viktoria, f. 1882 ⁶/₈. G. 1908 ³/₁₁ m. belysningschefen i Örebro, ingenjören *Johannes von Sydow*, f. 1871 ⁶/₁₀.

Helmi Gabriela, f. 1884 ¹³/₁₁. G. 1909 ²/₆ m. fil. lic. *Waldemar Hallström*, f. 1884 ¹¹/₇ (Uppsala).

Harald Viktor, f. 1886 ⁵/₉, fil. kand. (Stockholm).

Nils Gabriel, f. 1888 ³/₃, civilingenjör (Stockholm).

Gösta Reinhold Wilhelm, f. 1892 ¹⁹/₃, med. stud. (Stockholm).

Rettig (von Rettig).

Släkten härstammar från Tyskland. Köpmannen i Hamburg Friedrich Jacob Rettig hade sonen Stephanus Cyrillus, f. 1750, † 1828, grosshandlare och fabriksiddkare, hvilken 1790 inflyttade till Karlskrona, hvarest han anlade en tobaksfabrik.

Bland flera barn hade han sonen, nedanstående Pehr Christian, stamfader för alla nu kända levande medlemmar af släkten. En gren har sedan 1898 finsk adlig värdighet under namnet von Rettig.

Litteratur: Finska Adelskalendern; Sv. Släktkalendern 1912, 13.

Pehr Christian, f. 1788, fabriksidkare o. bruksägare; grundade 1809 tobaksfirman P. C. Rettig & C:o i Gefle o. 1845 en filial i Åbo, ägde Kilafors bruk i Hälsingland, † 1862. G. 1:o 1810 m. Betty Katarina Jäderholm, f. 1783, † 1844; 2:o 1845 m. Lovisa Charlotta Fahnehjelm, i hennes 1:a gifte, f. 1816, † 1873.

Barn, i 1:a giften:

1. Carl Anton, f. 1814, bruksägare, † 1896. G. 1:o 1840 m. Petronella Aurora Westblad, f. 1821, † 1845; 2:o 1848 m. friherrinnan Emma Margareta Augusta Åkerhielm af Blombacka, f. 1829, † 1913.

Barn, i 1:a giften:

- 1) *Gustaf*, f. 1842 ¹⁹/₁₀, f. d. bankdirektör, ordf. i styrelsen för Sandviks tegelbruksaktb., ledamot af stadsfullmäktige i Söderhamn, RWO. G. 1873 ²⁰/₆ m. Ida Amalia Brolin, f. 1850, † 1912.

Barn:

Edith Emmy Maria, f. 1874 ¹²/₅.

Carl Gustaf, f. 1875 ²⁰/₅, agent (Hamburg).

Sally Maria, f. 1876 ¹⁹/₁₀.

Axel Robert, f. 1878 ³¹/₃, kontorist.

i 2:a giften:

- 2) *Per Edvard*, f. 1849 ²/₈, öfverste i armén, befälhafvare för Gefle landstomsområde, ledamot af stadsfullmäktige i Gefle, af Gefleborgs läns hushållningssällskaps förvaltningsutskott samt af styrelsen för bankaktb. Norra Sverige i nämnda stad, ordf. i Gefleborgs läns skogsvårdsstyrelse o. i styrelsen för Gefleborgs läns sparbank, RS O, RNO. Beb. egen villa i Gefle. G. 1890 ²⁰/₁₁ m. *Eva Augusta Tisell*, f. 1867 ²¹/₆.

Barn:

Oscar Edward, f. 1894 ²⁰/₁₂.

Sigrid Emma Regina, f. 1896 ¹⁰/₉.

Beate Cecilia Regina, f. 1902 ¹¹/₁.

- 3) *Emilie Charlotta*, f. 1850 ¹⁰/₁₀. G. 1873 ²/₁₀ m. majoren Claes Fredrik Carl David Silfverstolpe, f. 1845, † 1911. Äg. Carlslund i Hälsingland (Ge fle).
- 4) *Hilda Maria*, f. 1851 ²⁴/₁₁. G. 1886 ²¹/₁ m. domkyrkosysslomannen i Uppsala, regementspastorn vid Upplands infanterireg:te, L W O, teol. kand. *Nils Johan Söderberg*, f. 1851 ⁵/₉.
- 5) *Anton Wilhelm*, f. 1854 ²⁶/₅, ingenjör (St o c k h o l m). G. 1887 ³/₁₁ m. Tekla Beskow, f. 1864, † 1890.

Barn:

Emma Dagmar Charlotta, f. 1888 ²⁵/₈. G. 1910 ⁷/₅ m. civilingenjören *Frans A. Wennberg*, f. 1883 (St o c k h o l m).

Carl Henning, f. 1890 ³⁰/₄, skogselev (St o c k h o l m).

- 6) *Augusta Katarina*, f. 1857 ²³/₁₁ (Hem stan ä s, Holmsveden).
2. Robert, f. 1818, grosshandlare, skeppsredare o. konsul, † 1886. G. 1841 m. Adelaide Ulrika Corinna Garberg, f. 1821, † 1892.

Barn:

- 1) *Pehr Fredric von Rettig*, f. 1843 ¹²/₁, finskt kommerseråd, fabriksägare i Åbo o. chef för firman P. C. Rettig & Co. därst., R N O, R W O. Äg. Radelma gård i Pikkis socken i Finland o. hus i Åbo samt del i Brynäs i Gästrikland. Han erhöi 1898 för sig o. sina efterkommande finsk adlig värdighet under namnet *von Rettig*; intr. på finska riddarhuset s. å. G. 1865 ¹⁵/₅ m. Maria Sofia von Horn, f. 1841, † 1896.

Barn (von Rettig):

- (1) *Robert Henning*, f. 1866 ²⁰/₂, direktör o. delägare i firman P. C. Rettig & Co. i Åbo. Beh. eget hus i Åbo. G. 1893 ³⁰/₉ m. *Anna Adelaide von Horn*, f. 1872 ¹¹/₇.

Barn:

Hans Fredrik Leopold, f. 1894 ²/₁₂.

Dea Sophia, f. 1897 ²⁰/₃.

Björn Robert Henning, f. 1899 ⁹/₅.

Max Pehr Christian, f. 1901 ⁴/₅.

- (2) *Erik Walter*, f. 1867 ²⁰/₁, fil. mag. (S o c k e n b a c k a, Finland). G. 1889 m. Hildur Lindberg, f. 1867, † 1903.

Barn:

- Otto Fredrik*, f. 1890 ²⁶/₁₂.
Karin, f. 1892 ²⁶/₁.
Saga Maria, f. 1897 ¹⁴/₁.
- (3) *Gertrud Maria*, f. 1868 ¹⁶/₇. G. 1888 ⁹/₆ m. extra arkitekten vid Öfverstyrelsen för allmänna byggnader i Finland, RRS:t St O 3 kl., friherre *Karl-August Wrede af Elimä* (finska frih. ätten), f. 1859 ¹⁸/₉ (Hälsingfors).
- (4) *Adelaide Maria*, f. 1872 ²⁸/₁₁. G. 1894 ²⁵/₉ m. kaptenen o. kompanichefen vid Västmanlands trängkår, RSO, GV:s Olymp M, Skytte GM, friherre *Måns Christer von Stedingk*, f. 1868 ⁶/₂. Beb. egen villa i Sala.
- (5) Pontus Christer, f. 1874, godsägare, † 1904. G. 1899 m. *Anna Vera Johanna von Willebrand* (finska adl. ätten), f. 1880 ²⁰/₈. Omg. 1907 ¹⁰/₁₀ m. kaptenen o. regementskvartermästaren vid Andra lifgrenadjärreg:et *Nils Adolf Bergsten*, f. 1875 ⁵/₈ (Linköping).

Son:

- Göran Arthur Fredrik*, f. 1901 ²⁴/₁₁.
- (6) *Kerstin Maria*, f. 1876 ⁵/₅. G. 1896 ²³/₅ m. kaptenen o. kompanichefen vid Svea lifgarde, RSO, RPr Kr O 3 kl., RFr HL, *Johan Eriksson Toll*, f. 1866 ¹³/₁₀ (Stockholm).
- 2) *Adelaide (Adèle)*, f. 1845 ²⁷/₉. G. 1865 ⁹/₁₁ m. kommandörkaptenen Lorentz Leopold von Horn, f. 1836, † 1892. Äg. del i Brynäs i Gästrikland (Stockholm).
- 3) Johan Robert, f. 1847, grosshandlare, konsul, † 1907. G. 1872 ³⁰/₁ m. *Antonie Wilhelmina Augusta von Eckermann*, f. 1846 ⁹/₈. Äg. Sandvik i Södermanland o. hus i Gefle (Stockholm).
- 4) *Carl Wilhelm*, f. 1849 ¹³/₁₁, godsägare. Äg. del i Brynäs i Gästrikland (Stockholm). G. 1875 ³¹/₇ m. *Valborg Nanna Constance Lönngren*, f. 1850 ⁹/₇.

Barn:

- (1) *Greta Adelaide*, f. 1876 ²⁶/₁₀. G. 1909 ³/₁₂ m. konsistorienotarien i Uppsala, vice häradshöfdingen *Anders Radhe*, f. 1865 ²¹/₃.

- (2) *Elsa Adelaide*, f. 1876 ²⁶/₁₀. G. 1899 ²⁹/₇ m. landtbrukaren *Knut Filip Tottie*, f. 1864 ¹/₅ (Lilla Kungsladugården, Nyköping).
- (3) *John Robert*, f. 1878 ¹⁴/₂, köpman (Stockholm). G. 1906 ¹⁴/₉ m. *Signe Elisabeth Mark*, f. 1881 ¹⁵/₆.
- (4) *Anna Adelaide*, f. 1879 ²/₁₂. G. 1900 ¹⁷/₉ m. kanslisekreteraren i Ecklesiastikdepartementet, RWO, *Gustaf Vilhelm Tottie*, f. 1866 ¹⁵/₈ (Stockholm).
- (5) *Robert Carl Wilhelm*, f. 1880 ²¹/₁₁, civilingenjör, underingenjör vid statens järnvägars maskinafdelning (Göteborg). G. 1910 ¹⁸/₁₀ m. *Karin Odéhn*, f. 1883 ⁷/₁₁.

Dotter:

- Anna-Karin Valborg*, f. 1913 ²/₈.
- 5) *Gustaf Hjalmar*, f. 1856 ¹⁶/₈, vice häradshövding, kansliråd i K. M:ts kansli, RWO. Äg. Sjöberg i Uppland, del i Brynäs i Gästrikland o. beb. eget hus i Stockholm. G. 1887 ²/₄ m. *Julia Gustava Björkman*, f. 1867 ¹²/₁₁.

Söner:

- Carl Herbert*, f. 1888 ⁴/₂, fil. kand.
- Nils Robert*, f. 1892 ¹⁸/₁₀, jur. stud. vid Stockholms högskola.

i 2:a giftet:

3. *Per Gustaf Bernhard*, f. 1848 ²¹/₄, landtbrukare. Äg. o. beb. Stengrinda på Gottland (Helvi). G. 2:o 1888 m. *Olga Eugenia Åberg*, f. 1865 ¹⁹/₁.

Barn:

- Karin Fredrika*, f. 1889 ¹²/₂.
- Greta Elvira*, f. 1893 ²⁶/₉.
- Björn Yngve*, f. 1898 ²⁰/₁₂.
4. *Wilhelm Gotthard*, f. 1849, generalkonsul, † 1910 ¹⁹/₉. G. 1873 ²¹/₅ m. *Julia Maria Ohlson*, f. 1854 ³⁰/₃ (Stockholm).

Döttrar:

- Gerda*, f. 1874 ¹⁸/₅. G. 1893 m. vice verkst. direktören i Sundsvalls enskilda bank *Nils Herman Salén*, f. 1867 ⁴/₇ (Berlin).
- Alice*, f. 1876 ⁵/₆, sjuksköterska vid Röda korset (Stockholm).
- Ingeborg*, f. 1879 ³⁰/₁₀ (Stockholm).

- Märta*, f. 1881 ³¹/₈. G. 1906 ¹/₁₀ m. stabsadjutan-
 tanten o. löjtnanten vid generalstaben *Sigfrid*
Vilhelm Strandmark, f. 1880 ⁹/₉ (Stockholm).
 5. *Richard Walfrid*, f. 1852 ⁷/₇, inkasserare vid Stock-
 holms-Tidningen (Stockholm). G. 1873 ⁸/₁₀ m.
Kerstin Kjellberg, f. 1852, † 1912.

Barn:

- 1) *Signe Maria*, f. 1874 ⁷/₈. G. 1905 ²⁰/₁₀ m. lektorn
 i biologi o. kemi vid Malmö högre allm. läro-
 verk, fil. d:r *Einar Ottö Wahlgren*, f. 1874 ⁵/₃.
 2) *Pehr Christian*, f. 1877 ³/₆, köpman (Stock-
 holm). G. 1912 ¹⁹/₁₀ m. *Hilma Erika Jansson*,
 f. 1876 ⁹/₆.

Son:

- Pehr Christian*, f. 1913 ²/₉.
 3) *Richard Gunnar*, f. 1881 ⁹/₄.

Retzius.

Stamfadern för denna genom flera framstående vetenskaps-
 män berömda släkt var bonden Nils Bengtsson i Bräntorp i
 Horns socken, Kinda härad, östergötland. Hans son Bengt
 Cornukindius, f. 1555, † 1610 som kyrkoherde i Odensvi (öster-
 götland), g. m. Margareta Larsdotter, † 1632, hade flera
 barn, hvilka alla, utom två söner (som kallade sig Phoenix)
 efter sjön Ressen nära Odensvi prästgård antogo namnet
 Ressius, hvilket snart ändrades till Retzius. Bland dessa blef
 Nils Retzius, f. 1594, † 1673, kyrkoherde i Tryserum.
 Mathias Retzius, f. 1599, † 1652, hauptman å Torpa i Väster-
 götland och fader till ryttmästaren Bengt Reetz, f. 1634,
 † 1687, adlad Reutervall 1686, hvars släktgren utdog 1742
 med hans sonson, samt Eric Retzius, f. 1608, † 1675, kyrko-
 herde i Rumskulla, hvars söner kallade sig Reitz. Kyrko-
 herden Nils Retzius hade förutom sonen Bengt flera barn,
 bland hvilka märkas sönerna Sven, f. 1631, gårdsfogde, som
 kallade sig Retzman, Nils, f. 1633, löjtnant, som antog namnet
 Trybom och Benjamin Retzius, f. 1637, † 1712, kyrkoherde i
 Klockrike, som blef fader till, bland flera barn, Johan, kam-
 rerare vid Hedensö, hvilken förkortade namnet till Retz.
 Nämda Bengt Nilsson Retzius, f. 1625, † 1707 som kyrkoherde
 i Vånga, östergötland, hade i sitt gifte med Margareta
 Israelsdotter Wangelin tre söner Israel, f. 1660, † 1717, kyrko-
 herde i Vånga (östergötland), Nils, död som student och Johan,
 f. 1668, † 1758 ogift, vice president i Svea hofrätt, adlad
 Rosenstolpe 1719, hvilken tog en verksam del i utarbetandet
 af 1734 års lag. Kyrkoherden Israel Retzius blef i sitt 1692
 ingångna gifte med Anna Rydella, f. 1673, † 1758, fader till

Nils Retzius (se nedan). Släkten har som ofvan synes förgrenat sig i flera släkter med andra släktnamn men af medlemmar som behållit det gamla namnet Retzius, torde numera icke flera finnas i Sverige än nedanstående ättlingar af provinsialläkaren Nils Retzius. En son till honom, Magnus Retzius, f. 1747, † 1791, pommerskt hofråd, licentförfvare i Wolgast, efterlämnade i sitt gifte med Johanna Maria von Schliessen tre söner, men huruvida afkomlingar af denna gren efterleva, är ej kändt.

Litteratur: Sv. Släktkalender 1887; Sv. Släktkalendern 1913.

Nils, f. 1712, med. d:r, provinsialläkare, fältläkare, † 1757. G. 1740 m. Lovisa Catharina Schreiber, † 1785.

Söner:

1. Anders Jahan, f. 1742, fil. jubelm:r, professor i Lund, framstående naturforskare, † 1821. G. 1792 m. Ulrika Beata Prytz, f. 1763, † 1808.

Söner:

- 1) Magnus Christian, f. 1795, med. d:r, kir. m:r, professor, lifmedicus, † 1871. G. 1830 m. Hedvig Mathilda Westin, f. 1813, † 1874.

Dotter:

Clara Charlotta, f. 1835 ¹²/₁₁. G. 1858 ¹⁵/₇ m. kaptenlöjtnanten Arvid Idirid Afzelius, i hans 2:a gifte, f. 1820, † 1866 (Stockholm).

- 2) Anders Adolph, f. 1796, med. d:r, kir. m:r, professor, framstående anatom o. etnolog, † 1860. G. 2:o 1835 m. Emilia Sofia Wahlberg, f. 1813, † 1903.

Son, i 2:a giftet:

Magnus Gustaf, f. 1842 ¹⁷/₁₀, med. d:r, jur. o. fil. hedersd:r, f. d. professor i anatomi vid Karolinska institutet, skriftställare, En af de 18 i Sv. akad., KNO 1 kl., RPr Oplemér, KFr HL, LVA, HedLHA, LVS, LFS, HedLVVS, LVetAk i Berlin, Paris, Wien, S:t Petersburg, Rom, London, Edinburgh, München, Köpenhamn, Washington, m. fl., LMedAk i Bruxelles, S:t Petersburg, Paris, Turin, m. fl. samt af en mängd andra utländska vetensk. sällskap, Hedersd:r vid åtta universitet, m. m. Äg. del i hus i Stockholm. G. 1876 ²⁸/₁₁ m. *Anna Wilhelmina Hierta*, f. 1841 ²⁴/₈, hedersordf. i Svenska kvinnornas nationalförbund, GM i q m l, Off Fr Instr publ.

2. Christian, f. 1750, handlande i Kristianstad, † 1812. 1780 m. Eva Malmgren, † 1812.

Son:

Nils, f. 1782, handlande, konsul, † 1853. G. 1812 m.
Johanna Orrberg, f. 1784, † 1827.

Söner:

- (1) Fritz, f. 1815, fängelsedirektör, † 1876. G.
1860 m. Helga Sofi Iduna Areschoug, f. 1835,
† 1913.

Dotter:

- Helga Sofi Gustafva*, f. 1869 ³¹/₅, kontors-
biträde (K a r l s h a m n).
(2) Axel, f. 1823, sjökaptän, stationsinspektör, †
1888. G. 1861 m. Amalia Christina Cavallin, f.
1829, † 1905.

Barn:

- a) *Nils Samuel*, f. 1863 ¹/₁, stationsinspektör
vid statens järnvägar (S t r ö m s t a d). G.
1894 ⁵/₉ m. *Magda Elisabeth Widell-Qvi-*
ding, f. 1874 ¹/₁.

Barn:

Anders, f. 1895 ⁶/₁₁, kontorist (S t r ö m s t a d).

Johan Axel, f. 1897 ⁶/₂.

Ingrid Kristina Margaret, f. 1898 ⁵/₁₀.

Anna-Lisa, f. 1901 ²³/₆.

Nils Gustaf, f. 1903 ³/₁₂.

- b) *Johanna Gustava Margareta (Hanna)*, f.
1865 ¹⁸/₁₁, kontorsskrifvare i järnvägsstyrel-
sen (S t o c k h o l m).

Rhedin 1913. — **Rhodin** (Värmlandssläkten)

1912, 13.

Richert.

Adlig släkt från Frankrike som under hugenottkrigen led svåra förföljelser, hvadan en del af dess medlemmar utvandrede till Tyskland, hvarest den ännu fortlevver. Den svenska grenens äldste kände stamfader Joachim Richert inkom från Stralsund till Ronneby, där han dog som rådmän 1666. Uti sitt i Ronneby 1647 ingångna gifte med Ingrid Knuts-

dotter, † 1666, hade han sonen Mathias, f. 1656, † 1693, handlande i Karlshamn, g. m. Johanna Mattsdotter Kock von Wettring, som blef fader till handlanden Johan Richert, † 1724, g. m. Catharina Margareta Lang. Deras son Johan, f. 1716, † 1783, rådmän i Karlshamn, tit. borgmästare, hade i sitt första gifte (1752) med Anna Elisabeth Lund Olsson, f. 1735 † 1757, sönerna Johan (se nedan) och Olof, f. 1756, † 1807, vice häradshöfding, från hvilken en gren af släkten möjligen ännu fortlever, men om hvilken nyare upplysningar ej kunnat erhållas — Släkten för i sitt vapen en lilja.

Litteratur: Sv. Släktkalender 1885; Warburg, K., Johan Gabriel Richert, Sth. 1905; Sv. Släktkalendern 1913.

Johan, f. 1758, häradshöfding, tit. lagman, † 1812. G. 1784 m. Christina Margareta Bergendahl, f. 1752, † 1828.

Söner:

1. Johan Gabriel, f. 1784, förste expeditionsskreterare, framstående rättslärare o. politiker, † 1864. G. 1819 m. Sophia Schönherr, f. 1800, † 1867.

Söner:

- 1) Josef Gabriel, f. 1828, öfverste o. chef för Väg- o. vattenbyggnadskåren, † 1895 ⁹/₈. G. 1856 m. Hedvig Magdalena Netzel, f. 1832, † 1911.

Barn:

- (1) *Johan Gustaf*, f. 1857 ¹⁰/₅, fil. hedersdr., civilingenjör, f. d. professor vid Tekniska högskolan, konsulterande ingenjör o. chef för aktb. Vattenbyggnadsbyrån, öfverrevisor i k. järnvägsstyrelsen, K W O 2 kl., R N O, L V A, L V V S. Äg. Änäs i Södertörn (Stockholm). G. 1883 ¹⁰/₁₁ m. *Ellen Turinna Elise (af) Billbergh*, f. 1858 ⁴/₁₁.

Barn:

- a) *Johan Gabriel*, f. 1885 ⁶/₁₀, fil. kand. (Uppsala).
- b) *Arvid Gustaf*, f. 1887 ⁵/₄, jur. stud. vid Uppsala universitet, underlöjtnant i Fortifikationens reserv (Uppsala). G. 1910 ²⁶/₄ m. *Sara Margareta (Margit) Nisser*, f. 1888 ²⁸/₃.

Dotter:

- Ulla*, f. 1913 ²²/₈.
- c) *Josef Gustaf (Gösta)*, f. 1888 ²²/₁₂, civilingenjör, underlöjtnant i Svea trängkårs reserv; anställd vid vattenkraftsbyggnad i Montreal, Canada.

- d) *Anna Olivia Magdalena*, f. 1889 ²⁶/₁₁,
 kindergartnlärarinna (S k u t s k ä r).
 e) *Ellen Martina*, f. 1894 ¹⁰/₁.
 f) *Ingrid Turinna*, f. 1898 ¹⁰/₅.
 g) *Sven Gabriel*, f. 1900 ³/₉.
 (2) *Hedvig Sophia*, f. 1860 ³/₇. G. 1881 ⁴/₆ m.
 grosshandlaren i Göteborg, ledamoten af han-
 delsrådet, f. d. konsuln, ledamoten af riks-
 dagens första kammare, R N O, R W O, K I t
 K r O, *Johan Ekman*, f. 1854 ¹¹/₃. Äg. Kärr-
 bogärde i Västergötland, del i landeriet Gubbe-
 ro o. hus i Göteborg.
 (3) *Axel Gabriel*, f. 1869 ²⁰/₁₀, ingenjör (S t o c k-
 h o l m).

- 2) *Gustaf Eric*, f. 1831, landtbrukare, † 1906. G. 1859
¹⁸/₇ m. *Eva Märta Hermina Troselius*, f. 1840
¹¹/₁ (S t o c k h o l m).

Dotter:

Lisa, f. 1868 ⁹/₁₂. G. 1895 m. köpmannen *Kri-
 stian Hegnander* (K r i s t i a n i a).

2. *Gustaf Birger*, f. 1789, häradshöfding, tit. lagman,
 † 1863. G. 1815 m. *Carolina Charlotta Hasselström*,
 f. 1793, † 1843.

Söner:

- 1) *Johan Gabriel*, f. 1821, vice häradshöfding, † 1864.
 G. 1851 m. *Theophila Elisabeth Leijer*, f. 1823, †.

Son:

Ernst Emil, f. 1854 ²¹/₅, f. d. brukspatron
 (V a d s t e n a).

- 2) *Bernhard Christer*, f. 1830, brukspatron, †. G.
 1856 m. *Hedda Benedicta von Utfall*, f. 1830, †
 1901.

Barn:

- (1) *Rudolf Wilhelm*, f. 1858, med. d:r, † 1889. G.
 1889 m. *Alice Alexandra Arfwedson*, f. 1867
 (P a r i s).
 (2) *Hjalmar Bernhard*, f. 1859, civilingenjör, kap-
 ten vid Väg- o. Vattenbyggnadskåren, † 1905
¹⁷/₃. G. 1887 ¹⁹/₁₂ m. *Anna Cecilia Malmqvist*,
 f. 1866 ¹³/₃.

Barn:

Elsa Hedvig Kristina, f. 1889 ²/₁, fil. kand.
 G. 1912 ⁹/₆ m. underlöjtnanten vid Krono-
 bergs reg:te *Carl Gustaf Smedberg*, f.
 1887 ²²/₆ (V ä x j ö).

- Hans Rudolf*, f. 1891 ¹¹/₈, underlöjtnant i Fortifikationens reserv (S t o c k h o l m).
- Gösta Tore*, f. 1893 ¹⁷/₆, med. stud.
- (3) *Jenny Maria Carolina*, f. 1860 ¹⁰/₁₁. G. 2:o 1897 ⁹/₉ m. godsägaren John Edgren, f. 1858, † 1896 (S t o c k h o l m).
- 3) *Mårten Birger*, f. 1837, fil. d:r, professor, språkforskare, † 1886. G. 1875 ⁴/₁ m. friherrinnan *Axiane Augusta von Knorring*, f. 1852 ¹⁰/₁ (S t o c k h o l m).
3. *Mathias Erik*, f. 1794, häradshöfding, tit. lagman, † 1847. G. 1817 m. *Anna Margareta Ponckt*, f. 1797, † 1887.

Son:

- Johan Gustaf Christer*, f. 1823, stationsinspektör, † 1892. G. 1860 m. *Elvira Sofia Agrell*, f. 1827, † 1903.

Barn:

- (1) *Erik Fredrik*, f. 1861 ²⁰/₂, apotekare (W o r c e s t e r, N o r d a m e r i k a).
- (2) *Anna*, f. 1865 ²⁶/₆, kontorsbiträde vid statens järnvägar (A l i n g s å s).
- (3) *Nils Mathias*, f. 1867 ²⁸/₈, handelsbokhållare (S t o c k h o l m). G. 1894 ¹⁵/₂ m. *Emma Josefina Petterson*, f. 1866 ³¹/₇.

Barn:

- Nils Gustaf (Gösta)*, f. 1897 ²⁵/₁.
- Karin Elvira Fredrika*, f. 1899 ²⁷/₁.
- Mårten Birger*, f. 1902 ⁷/₇.
- Bengt Mathias*, f. 1904 ¹⁴/₆.
4. *Nils Christer*, f. 1795, ländssekreterare, † 1827. G. 1822 m. *Catharina Magdalena Kafle*, f. 1800, † 1823.

Son:

- Johan Christer Emil*, f. 1823, statsråd, † 1895 ²/₁₁. G. 1859 m. *Anna Graunfelt från Dal*, f. 1839, † 1902.

Barn:

- (1) *Malin Gertrud Elisabeth*, f. 1860 ¹⁰/₇ (S t o c k h o l m).
- (2) *Anna Sofia Gabriella*, f. 1862 ²³/₁. G. 1883 ¹⁴/₇ m. presidenten i Svea hofrätt, En af de 18 i Sv. Akad., ledamoten af riksdagens första kammare, m. m., R o K a f K M O, K D D O 1 gr., K N S : t O O 2 kl., L V A, Hed L H A, jur. d:r *Johan Fredrik Ivar Afzelius*, f. 1848 ¹⁵/₁₀ (S t o c k h o l m).

- (3) *Nils Christer Gabriel*, f. 1866 ¹/₇, tjänsteman i Skandinaviska kreditaktb. (Stockholm). G. 1894 ²⁸/₈ m. *Karolina Hedvig Agathe Elisabeth Palander*, f. 1869 ³¹/₈.

Döttrar:

Märta Anna Agathe, f. 1897 ¹⁴/₁₁
Anna Elisabeth, f. 1900 ²⁵/₁₁.

Ringborg.

Släkten härstammar från hemmansägaren i Julerum i Ringarums socken i Östergötland *Lars Pålsson*, f. 1606, † 1697. Hans sons sons sonson *Jöns Hansson*, f. 1768, † 1842, köpman och skeppsredare i Norrköping, antog efter födelsesocknen Ringarum namnet Ringborg. G. 1802 m. *Sara Ulrika Palm*, f. 1780, † 1842, var han fader till nedanstående *Ludvig Edvard*.

Litteratur: Aurep, Sv. Släktboken II; Leijonhufvud, Ny Sv. Släktbok; Sv. Släktkalendern 1912, 13.

Ludvig Edvard, f. 1811, grosshandlare, godsägare, † 1888. G. 1840 m. *Catharina Elisabeth Swartz*, f. 1820, † 1892.

Barn:

1. *Johannes (John)*, f. 1841 ¹⁸/₈, civilingenjör, godsägare, ordf. i Memmings härads väghållningsstyrelse, ordf. i styrelsen för Östgötalandtmännens centralförening, ledamot af Östergötlands läns hushållnings-sällskaps förvaltningsutskott, RNO, RWO. Äg. o. beb. *Klinga* i Östergötland. G. 1866 ²⁴/₉ m. *Anna Wilhelmina Swartz*, f. 1842, † 1913.

Barn:

- 1) *Sara*, f. 1868 ¹⁰/₇ (*Klinga*).
 2) *Sven*, f. 1870 ¹⁹/₂, bokhållare (*Quito*, Ecuador, Sydamerika).
 3) *Birger*, f. 1871 ³/₃, köpman (*Katrineholm*).
 G. 1906 ¹⁷/₁₂ m. *Elna Sophie Becker*, f. 1878 ²²/₉.

Barn:

Brita, f. 1907 ¹⁸/₁₀.
Sara Ulrika (Ulla), f. 1909 ¹⁸/₁.
Påvel, f. 1911 ³/₁.
Carl Wilhelm, f. 1912 ²²/₁₁.

- 4) *Karl*, f. 1872 ¹⁹/₆, direktör i J. Ringborg aktb. (Norrköping). G. 1899 ⁹/₆ m. *Karin Gerda Helena Eberstein*, f. 1876 ¹¹/₅.

Barn:

- Ruth*, f. 1900 ²⁰/₃.
Bo, f. 1901 ¹¹/₉.
Lars f. 1903 ⁹/₆.
Gunnar, f. 1906 ¹⁵/₂.
Anna Sara, f. 1910 ⁵/₇.
Christian Johannes, f. 1912 ³⁰/₁.
 5) *Elsa*, f. 1874 ³/₂, missionär (Bizerte, Tunis).
 6) *Anna*, f. 1875 ³⁰/₁₁ (Klinga).
 7) *Eva*, f. 1878 ¹⁸/₂, sjuksköterska (Norrköping).
 8) *Ludvig Edvard*, f. 1879 ¹⁴/₉, agent (Norrköping). G. 1906 ²³/₆ m. *Bertha Erika Marström*, f. 1881 ²²/₅.

Barn:

- Lars Erik*, f. 1907 ²⁹/₃.
Anna Gunhild, f. 1908 ³/₇.
 9) *Nils*, f. 1886 ⁹/₁, industridkare (Filadelfia, Nordamerika).
 2. *Sara*, f. 1843 ²⁰/₅. G. 1864 ¹²/₇ m. lasarettsläkaren *Carl Wilhelm August Moberg*, f. 1832, † 1880 (Norrköping).
 3. *Gustaf*, f. 1845 ²²/₆, godsägare, f. d. disponent för Holmens bruks- o. fabriksaktb., f. d. köpman o. delägare i firman J. Ringborg i Norrköping. Äg. Herstaberg o. Stora Sjögestad i Östergötland (Herstaberg, Norrköping). G. 1885 ²¹/₇ m. *Maria Josefina Lundgren*, f. 1863 ¹⁷/₇.

Barn:

- Hildegard Maria*, f. 1887 ³⁰/₁₁. G. 1908 ²⁷/₉ m. f. d. underlöjtnanten i Första lifgrenadjärregtets reserv, chefen för Sydsvenska kreditaktb:s fondafdelning i Malmö, *Carl-Wilhelm Ödman*, f. 1885 ²⁹/₅.
Märta Karin Maria, f. 1889 ²/₃. G. 1911 ²²/₁₀ m. löjtnanten o. reg:tsadjutanten vid Kronobergs reg:te, Skm G, *Folke Lago Fredrik von Wernstedt*, f. 1886 ¹/₈ (Växjö).
Lilly Maria, f. 1891 ³¹/₁. G. 1913 ¹²/₇ m. medarbetaren i Svenska Dagbladets redaktion, löjtnanten i kustartilleriet, Skm G, friherre *Carl Ottokar von Rosen*, f. 1881 ¹/₁₀.

Karin Sara Maria, f. 1892 ¹⁹/₇.

Olga Maria, f. 1893 ²²/₁₂.

Signe Maria, f. 1900 ¹⁵/₄.

Hans-Gustaf, f. 1902 ³¹/₁.

Margit Maria, f. 1904 ²⁷/₁.

4. *Hanna*, f. 1848 ⁸/₂. G. 1871 ¹²/₉ m. borgmästaren, magistratssekreteraren o. notarius publicus i Strängnäs, RNO, RWO, *Lago Johan Axel Wernstedt*, f. 1833 ²⁵/₁.
5. *Edvard*, f. 1857 ¹⁰/₈, grosshandlare i Norrköping under firma J. Ringborg. Äg. hus i nämnda stad. G. 1883 ¹²/₆ m. *Helen Nash Hooker* från Nordamerika, f. 1860 ⁸/₁₂.

Barn:

Alice Karin, f. 1884 ²¹/₁. G. 1907 ³¹/₃ m. rektorn vid Brunnsviks folkhögskola, fil. lic. *Torsten Fogelqvist*, f. 1880 ²⁵/₁ (Brunnsvik, Ludvika).

Edvard Jöns, f. 1890 ¹⁶/₁₁, kontorist (London).

Rissler.

Släkten härstammar från Risnäs by i Stigsjö socken i Angermanland, hvarest äldste kände stamfadern var bonde. Efter födelseorten Risnäs antogs släktnamnet af dennes son Per Ersson Rissler, f. 1701, † 1776, g. 1737 m. Maria Kristina Bozeus, f. 1708, hvilken blef kyrkoherde i Sveg liksom efter honom sonen Per Rissler, f. 1745, † 1792, g. m. Anna Margareta Feltström, f. 1755, † 1820. Af den yngre Per Risslers två söner var den äldre nedanstående Per, medan den yngre Nils, f. 1787, † 1837, kyrkoherde i Lit, upptog moderns namn Feltström.

Litteratur: O. C. Ahlström, Norrländska släkter.

Per, f. 1781; med. d:r, kir. mag., provinsialläkare, † 1866. G. 1813 m. Margareta Charlotta von Horn, f. 1779, † 1862.

Söner:

1. Johan Albert, f. 1821, byggmästare, † 1887. G. 1858 m. Margareta Elisabet Åkerlund, f. 1831, † 1882.

Barn:

1) *Alba Charlotta*, f. 1860 ³⁰/₁₂ (Ljusdal).

2) *Per Albin*, f. 1862 ²³/₄, maskiningenjör (Chicago). G. m. *Thorborg Lagergren*, f. 1865 ¹⁷/₆.

Barn:

Greta Maria, f. 1893 ¹²/₇.

Arne, f. 1900 ¹³/₂.

- 3) *Johan Gottlieb*, f. 1868 ¹/₈, maskinreparatör (Svartöstad). G. m. *Helena Kristina Hedman*, f. 1871 ⁵/₃.

Barn:

Carl Johan Gottlieb, f. 1896 ⁹/₉.

Anna Helena Elisabet, f. 1898 ⁶/₅.

Per Hjalmar Gottlieb, f. 1900 ⁹/₁.

Elsa Maria Kristina, f. 1901 ³/₁₀.

Albin Gösta Gottlieb, f. 1907 ²⁸/₆.

- 4) *Carl Henrik*, f. 1870 ³¹/₇, elektrotekniker (Luleå). G. 1894 ²³/₆ m. *Lydia Sandsten*, f. 1865 ²⁷/₂.

Son:

Carl Georg, f. 1895 ²³/₄.

2. *Per Gottlieb*, f. 1824, landssekreterare i Jämtlands län, † 1907 ⁵/₇. G. 1:o 1858 m. *Maria Helena Delin*, f. 1838, † 1866; 2:o 1870 ³¹/₅ m. *Julia Andrietta Elisabet Delin*, f. 1850 ⁹/₄ (Lidingö villastad).

Barn, i 1:a gifftet:

- 1) *Per Fredrik Gottlieb*, f. 1859 ²²/₃, landtmäteriauskultant (Ytterhogdal).
- 2) *Maria Helena (Ellen)*, f. 1861 ²¹/₄. G. 1888 ²⁸/₆ m. landskamreraren i Kopparbergs län, ordf. i styrelserna för Särna sockens samt Lima o. Transtrands sockens skogsmedelsfonder, RNO, RWO, *Otto Wilhelm Landén*, f. 1863 ²⁴/₂ (Stockholm).
- 3) *John Gottlieb*, f. 1863 ²¹/₁, med. d:r, öfverläkare vid Sabbatsbergs sjukhus kirurgiska afdelning, medicinsk författare, RNO, RWO (Stockholm). G. 1895 ¹⁴/₇ m. *Sigrid Andersson*, f. 1868 ²/₁.

Barn:

Maria Elisabet (Maj-Lis), f. 1902 ¹³/₁₂.

Bo, f. 1904 ⁶/₃.

Gerd, f. 1909 ²⁹/₁.

i 2:a gifftet:

- 4) *Hadar Gottlieb Emanuel*, f. 1874 ⁹/₃, borgmästare i Hudiksvall, ordf. i styrelsen o. verkst. direktör i Norra Hälsinglands järnvägsaktb. G. 1905 ¹⁹/₆ m. *Signe Maria Ouchterlony*, f. 1877 ²⁷/₂.

Barn:

Sune Hadarsson, f. 1910 ⁴/₇.

Karin, f. 1912 ²⁹/₂.

- 5) *Gösta Gottlieb*, f. 1876 ²⁴/₄, förste kamrerare i aktb. Norrlandsbanken. Beb. egen villa i Lidingö villastad. G. 1909 ³/₅ m. *Dagny Tora Birgitte Thronsen*, f. 1882 ¹²/₁₀.

Son:

Kjell, f. 1910 ²¹/₇.

- 6) *Annie Maria Elisabet*, f. 1878 ²⁰/₅ (Hälsingfors).
- 7) *Ivan Edvard Gottlieb*, f. 1883 ²¹/₁₀, kontorschef (Östersund). G. 1913 ⁹/₁₁ m. *Maria Elisabet (Lisa) Glaas*, f. 1886 ⁷/₁₁.
- 8) *Sven Gottlieb*, f. 1891 ²⁵/₅, odontologie kand. (Stockholm).

Rodhe (äldre grenen) 1912, 13

Rogberg.

Äldste kände stamfadern Hans hade sonen Israel Hansson, † 1674, bonde i byn Hunshult i Rogberga socken i Småland, g. m. Elisabeth Persdotter. Efter födelsesocknen antogs släktnamnet af dessa makars son Johannes, f. 1660, † 1728, prost i Unnaröd (Småland), g. 1696 m. Christina Hellman, f. 1680, † 1760. Johannes Rogbergs äldste son Samuel, f. 1698, † 1760, från hvilken alla nu lefvande medlemmar af släkten härstamma, blef prost i Fröderyd (Småland) och i sitt 1747 ingångna andra gifte med Maria Elisabeth Krok, f. 1715, † 1786, fader till nedanstående Johan David. Johannes Rogbergs yngste son Johan, f. 1716, † 1785, blef domprost i Växjö; två af hans söner, Johan och Lars adlades 1788 med namnet Bergencrutz, hvilken adliga ätt utdog 1864.

Litteratur: Anrep, Sv. Släktboken III; Sv. Ättartal 1892; Sv. Släktkalendern 1912, 13.

Johan David, f. 1748, teol. d:r, fil. mag., prost, † 1819. G. 1:o 1778 m. Christina Catharina Colliander, f. 1752, † 1812.

Söner:

1. Anders, f. 1781, fil. jubeld:r, k. hofpredikant, prost, † 1863. G. 1:o 1822 m. Henrietta Charlotta Arrhenius, f. 1788, † 1840.

Söner:

- 1) Johan Georg, f. 1824, k. hofpredikant, kontraktsprost, † 1895. G. 1:o 1860 m. Carolina Maria Ulrika Blixén, f. 1834, † 1863; 2:o 1869 ⁹/₉ m. Anna Erika Sutherdahl, f. 1844 ⁷/₄. Beb. egen gård i Säter.

Barn, i 1:a giftet:

- (1) Carl Anders Henrik (Carlos Enrique Andreas), f. 1861 ¹²/₃, svensk konsul i Montevideo, rysk t. f. konsul o. chargé d'affaires därst., president i musikkonservatoriet därst., RNO, RWO, RRS:t St O 2 kl., RDDO, Mont Dan O 3 kl., Nich Itt O 2 kl. Äg. hus i Montevideo o. landegendom i Juanico (Uruguay). G. 1896 ¹⁶/₇ m. Helena Balparda, f. 1877 ¹⁰/₅.

Barn: (Rogberg-Balparda).

Carlos Federico Oscar, f. 1898 ²⁵/₂.

Oscar Jorge, f. 1902 ⁹/₁₀.

Enrique Luis, f. 1904 ¹⁴/₁₁.

Helena Christina, f. 1908 ¹/₂.

- (2) Christina Amalia Henrika (Ina), f. 1862 ²⁰/₇, skriftställarinna, föreläserska (Stockholm).

i 2:a giftet:

- (3) Olof Samuel, f. 1877 ²/₉, stationsskrifvare vid statens järnvägar (Ljusdal). G. 1905 ¹⁰/₁₂ m. Anna Axling, f. 1882 ¹⁰/₁₀.

Barn:

Johan Olof, f. 1906 ¹¹/₆.

Margit Elisabeth, f. 1909 ⁹/₁₁.

Björn Olof Erik, f. 1911 ⁹/₄.

- 2) Carl David, f. 1825, aktuarie i Göta hofrätt, † 1897. G. 1858 m. Marie Louise Rydin, f. 1827, † 1893.

Barn:

Christina Katarina Charlotta (Stina), f. 1860 ¹/₁₂.

G. 1890 m. vice häradshöfdingen Gustaf Gavelius, f. 1853, † 1908 (Stockholm).

Axel Herman Georg, f. 1865 ¹⁹/₁₀, häradshöfding i Västerbottens mellersta domsaga, ordf. i Västerbottens läns landsting, RNO (Änäset).

Andrietta Maria Karolina, f. 1868 ²²/₇ (Änäset).

- 3) Olof Henrik, f. 1827, kontraktsprost, † 1903. G. 1862 m. Johanna Charlotta Wimmerstedt, f. 1833, † 1912.

Barn:

- (1) *Johanna Kristina (Hanna)*, f. 1863 ²⁷/₆. G. 1889 ¹⁹/₉ m. fabriksägaren, ingenjören, R N O, korresp L H A, *Karl Algot Friberg*, f. 1850 ²/₉ (Jönköping).
- (2) *Anders Gustaf*, f. 1865, landtbruksingenjör, † 1909. G. 1897 ¹⁸/₁₁ m. *Elin Rosén*, f. 1877 ⁵/₁ (Karlstad).

Barn:

Nils Olof Ludvig, f. 1898 ⁷/₁₀.

Brita Sofia, f. 1900 ²⁰/₁₂.

Elin Andrea Margareta (Greta), f. 1904 ⁷/₅.

Karl-Erik Gustaf, f. 1905 ²⁵/₈.

- (3) *Johannes David (Hans)*, f. 1867 ²¹/₆, kapten o. kompanichef vid Kronobergs reg:te, R S O (Växjö). G. 1900 ²¹/₁₁ m. *Anna Maria Husberg*, f. 1872 ¹⁷/₃.

Barn:

Åke Olof Herman, f. 1901 ¹⁸/₁₀.

Hans Bertil, f. 1904 ¹⁹/₃.

Ingrid Anna Maria, f. 1905 ³¹/₈.

- (4) *Olof Emanuel*, f. 1868 ¹⁷/₆, regementspastor vid Göta liigarde, kaplan vid K M O, O I I S Gbmt, L N O (Stockholm). G. 1895 ²⁷/₃ m. *Blanche Harriet Kennedy*, f. 1875, † 1901.

Barn:

Olof Allan, f. 1896 ²¹/₁.

Dagny Harriet, f. 1897 ⁹/₁₁.

- (5) *Maria Elisabeth*, f. 1870 ¹⁰/₇. G. 1902 ¹⁷/₈ m. ingenjören vid Stensholm *Erik Herman Viktor Pagels*, f. 1860 ³⁰/₈ (Huskvarna).
- (6) *Eva Karolina*, f. 1874 ¹⁰/₉. G. 1903 ¹²/₁ m. läkaremissionären i Indien, Eng Krön M, med. lic. *Carl Fredrik Kugelberg*, f. 1870 ²⁰/₉ (Tirupatur, Ramnad district, British South India).

2. Olof Erland, f. 1787, teol. d:r, fil. jubeld:r, k. hofpredikant, prost, † 1863. G. 1831 m. Lovisa Johanna Schultin, f. 1803, † 1878.

Son:

Carl Georg Olof, f. 1835, direktör, † 1904. G. 1867 m. Haralda Sofia Berg, f. 1842, † 1901.

Dotter:

Anna Lovisa, f. 1869 ⁶/₃. G. 1897 ²⁷/₉ m. härads-
höfdingen Helmer Helmertz, f. 1856, † 1901
(Stockholm).

3. Carl Georg, i. 1789, teol. d:r, fil. mag., professor,
† 1834. G. 1822 m. Gustafva Fant, f. 1792, † 1835.

Son:

Carl Erik Johan, f. 1829, fil. d:r, professor, kanslers-
sekreterare, † 1905 ²⁷/₃. G. 1859 m. Emma Eugénie
Mathilda Ahlberg, f. 1833, † 1912.

Barn:

- (1) *Georg Daniel*, f. 1860 ³⁰/₇, revisor i telegraf-
styrelsen (Stockholm). G. 1901 ¹²/₆ m.
Alma Ulrikka Christensen, f. 1866 ²⁴/₃.
- (2) *Carl Theodor*, f. 1862 ⁴/₇, kyrkoherde i Häl-
sing-Tuna pastorat af Uppsala ärkestift (Häl-
sing-Tuna, Hudiksvall). G. 1895 ¹⁵/₆
m. *Brita Ulrika Elisabeth Johansson*, i. 1873
¹³/₂.

Söner:

Carl Georg Martin, f. 1896 ¹¹/₁₁.

Erik Teodor Johannes, f. 1900 ²³/₁₂.

Carl August Mikael, f. 1902 ⁶/₃.

Helge Samuel, f. 1908 ⁶/₁₀.

- (3) *Mathilda Henrietta Eugenia*, i. 1864 ²⁴/₉
(Stockholm).
- (4) *Maria Eugenia Elisabeth*, f. 1872 ²³/₇. G.
1895 ²¹/₁₁ m. regementspastorn vid Lifreg:ets
dragoner, pastoratsadjunkten i Hedvig Eleonora
församling i Stockholm, LWO, *Elis Phi-
lip Schröderheim*, f. 1863 ²⁶/₃.

Roos

(från Finland).

Denna släkt Roos, som bland de många släkter med detta namn i Finland blifvit kallad Österbottens-släkten, tros hafva inflyttat dit från Sverige i början af 1700-talet. I medlet af samma århundrade bodde i Jacobstad två bröder Erik och Johan Roos, båda handlande därstädes. Bland Eriks efterkommande märkas hans sondotter Margareta Elisabeth (Lilly) Roos, g. m. biskopen Frans Michael Frauzén, och hans sonsous dotter Lovisa Hildegard Roos, moder till generalmajoren Carl Otto och skriftställaren Georg Gustaf Nordensvan. Johan

Roos' sonson, kapellanen i Kristinestad Johan Henrik Roos, † 1859, hade i sitt gifte med Maria Lovisa Venman bland flera barn sonen Adolf Wilhelm, som 1845 öfverflyttade till Sverige. Adolf Wilhelm Roos, som med skäl kan kallas för "Svenska postväsendets fader" i nyare tid, har bland annat gjort sig bemärkt som vitter författare.

Litteratur: Carpelan, Finsk biografisk handbok; Sv. Släktkalendern 1912, 13.

Adolf Wilhelm, f. 1824, generalpostdirektör, † 1895. G. 1857 ²⁴/₉ m. *Sophie Maria Nordentalk*, f. 1836 ²⁹/₂ (Stockholm).

Barn:

1. *Carl Johan Adolf*, f. 1858 ²²/₇, statens landbruksingenjör i Kronobergs län, ledamot af riksdagens första kammare, ordf. i styrelsen för Kronobergs läns vårdanstalt för sinnessjuka barn, ledamot af stadsfullmäktige i Växjö o. i direktionen för Växjö hospital, RWO. Äg. säteriet Djursnäs i Södermanland. G. 1888 ²³/₁₀ m. *Bertha Sofia Wilhelmina Sjöcrona*, f. 1868 ¹⁰/₆.

Fosterdotter:

Greta Cornelia, f. 1902 ¹¹/₆.

2. *Gustaf Wilhelm Alexander*, f. 1859 ⁶/₉, landshöfding i Gottlands län, förutv. statsråd, KNO 1 kl. (Visby). G. 1887 ²³/₄ m. *Elisabeth Mathilda Charlotta Hedberg*, f. 1866 ¹³/₁₄.

Barn:

Elisabeth Maria, f. 1891 ²²/₈.

Wilhelm Ludvig, f. 1893 ²²/₁, sjökadett.

Birger Johan Adolf, f. 1894 ⁰/₆, jur. stud. vid Stockholms högskola.

Elna Gunnel, f. 1895 ¹⁶/₇.

3. *Axel Hjalmar*, f. 1860 ³⁰/₁₁, häradshöfding i Tveta, Vista o. Mo häraders domsaga, f. d. hofrättsassessor, RNO (Jönköping). G. 1894 ⁴/₁ m. *Helena Cornelia Alexandra Sjöcrona*, f. 1871 ²⁷/₃.

Barn:

Erik Wilhelm Cornelius, f. 1895 ¹¹/₂.

Ingrid Helena, f. 1896 ³⁰/₃.

Anna Brita, f. 1908 ¹³/₉.

4. *Anna Maria*, f. 1862 ⁰/₃, författarinna (Stockholm).
5. *Otto Waldemar*, f. 1864 ⁸/₁₀, byråchef i domänstyrelsen, RNO (Stockholm).

7088 1

